



**CONCORRÊNCIA ELETRÔNICA Nº CE001/2026PMCD**  
**PROCESSO ADMINISTRATIVO Nº 008/2026**

**1. PREÂMBULO**

1.1. Torna-se público que a **PREFEITURA MUNICIPAL DE CÍCERO DANTAS**, sediada na Praça Raymundo Borges de Santana, S/N – Centro, Cícero Dantas – Bahia, por meio do Departamento de Licitações e Contratos do Município, realizará **CONCORRÊNCIA PÚBLICA**, em sua forma **ELETRÔNICA**, tipo **EMPREITADA POR PREÇO GLOBAL COM EXECUÇÃO INDIRETA** nos termos da Lei Nº 14.133/2021, nos termos e nas condições estabelecidas no presente instrumento convocatório e seus anexos, que se subordinam as definições do Decreto Municipal Nº 993 de 22 de dezembro de 2023, que regulamenta a aplicação da Lei Federal Nº 14.133/21, aplicando-se subsidiariamente pela Lei Complementar Nº 123/2006 e suas alterações e demais legislação aplicável, e ainda, de acordo com as condições estabelecidas nesse Edital.

1.2. **DA COMISSÃO DE CONTRATAÇÃO:** A Comissão de contratação segue constituída pela Sra. **Emilly Manoela Ribeiro Matos dos Santos**, matrícula Nº 10554118, designado pelo Decreto Municipal Nº 0149, de 04 de abril de 2025 e Equipe de Apoio constituída pelos servidores **Jucineide Oliveira Cruz Santos**, matrícula Nº 1054 e **Edmilson Santana Macedo**, matrícula Nº 1062.

**DA SESSÃO PÚBLICA DO CONCORRÊNCIA ELETRÔNICA:**

Data: **16 de março de 2026**

Horário da Sessão: **08h00min (Horário de Brasília)**

Local: <https://licitanet.com.br/>

CRITÉRIO DE JULGAMENTO: **Empreitada por preço global com execução indireta**

MODO DE DISPUTA: **Aberto**

1.2. Todas as referências de tempo no Edital, no aviso e durante a sessão pública, observarão obrigatoriamente o horário de Brasília - DF e, dessa forma, serão registradas no sistema e na documentação relativa ao certame.

1.3. A sessão da Concorrência será realizada no sítio eletrônico de compras da Prefeitura Municipal de Cícero Dantas – Bahia, através da plataforma eletrônica <https://licitanet.com.br/>.

**2. OBJETO E DO CRITÉRIO DE JULGAMENTO**

2.1. O objeto da presente licitação é **Contratação de empresa especializada para execução de obra de reforma, construção e ampliação da Praça Raimundo Borges, na sede do município de Cícero Dantas, conforme condições, quantidades e exigências estabelecidas neste Edital e seus anexos.**

2.2. A licitação será dividida em grupos, formados **por itens**, conforme planilhas constantes do Termo de Referência – Anexo II deste edital, facultando-se ao licitante a participação em quantos grupos e itens forem do seu interesse.

2.3. O critério de aceitabilidade de preços unitários máximos está indicado no Termo de Referência, Anexo II do Edital.



### **3. PARTICIPAÇÃO NA LICITAÇÃO**

3.1. PODERÁ PARTICIPAR desta licitação qualquer pessoa jurídica, regularmente estabelecida no País, cujo ramo de atividade constante de seus atos constitutivos seja compatível com o objeto do presente Certame, e que satisfaça todas as exigências, condições e normas contidas neste Edital e seus Anexos;

3.1.1. Como requisito para participação nesta Concorrência, o licitante deverá manifestar, em campo próprio do sistema eletrônico, que está ciente e concorda com as condições previstas neste edital e seus anexos e que cumpre plenamente os requisitos de habilitação definidos na Seção “DA HABILITAÇÃO”.

3.1.2. A declaração falsa relativa ao cumprimento dos requisitos de habilitação e proposta sujeitará o licitante às sanções previstas neste edital.

3.2. O licitante responsabiliza-se exclusiva e formalmente pelas transações efetuadas em seu nome, assume como firmes e verdadeiras suas propostas e seus lances, inclusive os atos praticados diretamente ou por seu representante, excluída a responsabilidade do provedor do sistema ou do órgão ou entidade promotora da licitação por eventuais danos decorrentes de uso indevido das credenciais de acesso, ainda que por terceiros.

**3.3. Não poderão participar deste CONCORRÊNCIA ELETRÔNICA, as empresas enquadradas nos casos a seguir:**

3.3.1. Proibidos de participar de licitações e celebrar contratos administrativos, na forma da legislação vigente;

3.3.2. Que não atendam às condições deste Edital e seu(s) anexo(s);

3.3.3. Estrangeiros que não tenham representação legal no Brasil com poderes expressos para receber citação e responder administrativa ou judicialmente;

3.3.4. Que se enquadrem nas vedações previstas no artigo 9º, § 1º, da Lei nº 14.133, de 2021 (Art. 9º - § 1º Não poderá participar, direta ou indiretamente, da licitação ou da execução do contrato agente público de órgão ou entidade licitante ou contratante, devendo ser observadas as situações que possam configurar conflito de interesses no exercício ou após o exercício do cargo ou emprego, nos termos da legislação que disciplina a matéria).

3.3.5. Que estejam sob falência, concurso de credores, concordata ou em processo de dissolução ou liquidação.

3.3.6. Que se enquadrem nas seguintes vedações (**Art. 14 da Lei 14.133 de 1º de abril de 2021**):

3.3.6.1. Aplica-se o disposto na alínea “c” também ao fornecedor que atue em substituição a outra pessoa, física ou jurídica, com o intuito de burlar a efetividade da sanção a ela aplicada, inclusive a sua controladora, controlada ou coligada, desde que devidamente comprovado o ilícito ou a utilização fraudulenta da personalidade jurídica do fornecedor;

3.3.7. Organizações da Sociedade Civil de Interesse Público – OSCIP, atuando nessa condição (Acórdão nº 746/2014-TCU-Plenário); e

3.3.8. Sociedades cooperativas.



**3.4. COMO CONDIÇÃO PARA PARTICIPAÇÃO NA CONCORRÊNCIA, A LICITANTE ASSINALARÁ NO SISTEMA ELETRÔNICO, RELATIVO ÀS SEGUINTE DECLARAÇÕES:**

3.4.1. Será concedido tratamento diferenciado para as microempresas e empresas de pequeno porte, para as sociedades cooperativas mencionadas no artigo 16 da Lei Nº 14.133/2021, nos limites previstos da Lei Complementar Nº 123/2006 e do Decreto Federal Nº 8.538/2015.

3.4.1.1. As microempresas e empresas de pequeno porte sediadas local ou regionalmente gozam de prioridade de contratação, nos termos do § 3º do art. 48 da Lei Complementar Nº 123, de 14 de dezembro de 2006, benefício que se estabelece em face das peculiaridades locais e regionais, com vistas a promoção do desenvolvimento econômico e social no âmbito municipal e regional.

3.4.1.1.1. Entende-se por empresas sediadas localmente aquelas que estejam localizadas em Cícero Dantas/BA, e empresas regionais aquelas situadas na microrregião do Semi Árido Nordeste II.

3.4.2. Que conhece todas as regras do edital, bem como todos os requisitos de habilitação, e que a proposta está em conformidade com as exigências do instrumento convocatório;

3.4.3. Que nos valores propostos estão inclusos todos os custos operacionais, encargos previdenciários, trabalhistas, tributários, comerciais e quaisquer outros que incidam direta ou indiretamente no fornecimento dos bens ou serviços.

3.4.4. Que a proposta econômica compreende a integralidade dos custos para atendimento dos direitos trabalhistas assegurados na Constituição Federal, nas leis trabalhistas, nas normas infralegais, nas convenções coletivas de trabalho e nos termos de ajustamento de conduta vigentes na data de entrega das propostas.

3.4.5. Que cumpre os requisitos de habilitação e que as declarações informadas são verídicas, conforme art. 63, inciso I, da Lei 14.133/2021.

3.4.6. Que inexistem fatos impeditivos para sua habilitação no certame, ciente da obrigatoriedade de declarar ocorrências posteriores;

3.4.7. Que não emprega menor de 18 anos em trabalho noturno, perigoso ou insalubre e não emprega menor de 16 anos, salvo menor, a partir de 14 anos, na condição de aprendiz, nos termos do artigo 7º, XXXIII, da Constituição;

3.4.8. Que não possui, em sua cadeia produtiva, empregados executando trabalho degradante ou forçado, observando o disposto nos incisos III e IV do art. 1º e no inciso III do art. 5º da Constituição Federal; e

3.4.9. Que cumpre as exigências de reserva de cargos para pessoa com deficiência e para reabilitado da Previdência Social, previstas em lei e em outras normas específicas, conforme art. 63, inciso IV, Lei 14.133/2021.

3.5. A declaração falsa relativa ao cumprimento de qualquer condição sujeitará o licitante às sanções previstas em lei e neste Edital.



3.6. Empresas proibidas de contratar com o Poder Público nos termos do art. 12 da Lei Nº 8.429/92 (Lei de Improbidade Administrativa).

**3.7. DO CREDENCIAMENTO NO SISTEMA E EFETIVA PARTICIPAÇÃO:**

3.7.1. Somente poderão participar deste CONCORRÊNCIA ELETRÔNICA, via internet, os interessados cujo objetivo social seja pertinente ao objeto do certame, que atendam a todas as exigências deste Edital e da legislação a ele correlata, inclusive quanto à documentação, e que estejam devidamente credenciadas, através do site <https://licitanet.com.br/>;

3.7.2 A participação no Concorrência Eletrônica se dará por meio da digitação da senha pessoal e intransferível do licitante e subsequente encaminhamento da proposta de preços, exclusivamente por meio da Plataforma Eletrônica, observada data e horário limite estabelecidos.

3.7.3. Independentemente de declaração expressa, a simples apresentação de proposta implica submissão a todas as condições estipuladas neste Edital e seus Anexos, sem prejuízo da estrita observância das normas contidas na legislação mencionada em seu preâmbulo;

3.7.4. Todos os custos decorrentes da elaboração e apresentação de propostas serão de responsabilidade exclusiva do licitante, não sendo do órgão licitante, em nenhuma hipótese responsável pelos mesmos. O licitante também é o único responsável pelas transações que forem efetuadas em seu nome no Sistema Eletrônico, ou pela sua eventual desconexão;

3.7.5. As Licitantes interessadas deverão proceder ao credenciamento antes da data marcada para início da sessão pública via internet;

3.7.6. O credenciamento dar-se-á pela atribuição de chave de identificação e de senha, pessoal e intransferível, para acesso ao Sistema Eletrônico, no site: <https://licitanet.com.br/>;

3.7.7. O credenciamento junto ao provedor do Sistema implica na responsabilidade legal única e exclusiva do Licitante, ou de seu representante legal e na presunção de sua capacidade técnica para realização das transações inerentes ao Concorrência Eletrônica;

3.7.8. O uso da senha de acesso pelo Licitante é de sua responsabilidade exclusiva, incluindo qualquer transação efetuada diretamente ou por seu representante, não cabendo ao provedor do Sistema, ou do órgão licitante, promotora da licitação, responsabilidade por eventuais danos decorrentes do uso indevido da senha, ainda que, por terceiros;

3.7.9. A perda da senha ou a quebra de sigilo deverão ser comunicadas ao provedor do Sistema para imediato bloqueio de acesso;

**3.8. A participação na sessão pública da internet dar-se-á pela utilização da senha privativa do licitante.**

3.8.1. Os documentos necessários à participação na presente licitação, compreendendo os documentos referentes à proposta de preço e à habilitação (e seus anexos), deverão ser apresentados no idioma oficial do Brasil, com valores cotados em moeda nacional do país;





3.8.2. Não serão aceitos documentos apresentados por meio de fitas, discos magnéticos, filmes ou cópias em fac-símile, mesmo autenticadas, salvo quando expressamente permitidos no Edital;

3.8.3. Admitem-se fotos, gravuras, desenhos, gráficos ou catálogos apenas como forma de ilustração dos itens constantes da proposta de preços;

3.8.4. Os licitantes devem estar cientes das condições para participação no certame e assumir a responsabilidade pela autenticidade de todos os documentos apresentados;

3.8.5. O fornecedor registrado deverá manter, durante toda a vigência da Ata de Registro, as mesmas condições de habilitação e qualificação exigidas na licitação;

3.8.6. Os licitantes interessados em usufruir dos benefícios estabelecidos pela Lei Complementar Nº 123/2006 deverão atender às regras de identificação, atos e manifestação de interesse, bem como aos demais avisos emitidos pelo Agente de Contratação ou pelo sistema eletrônico, nos momentos e tempos adequados;

#### **4. DA APRESENTAÇÃO DAS PROPOSTAS E DOS DOCUMENTOS DE HABILITAÇÃO**

4.1. Os licitantes encaminharão, exclusivamente por meio do sistema, proposta com a descrição do objeto ofertado e o preço, até a data e o horário estabelecidos para abertura da sessão pública, quando, então, encerrar-se-á automaticamente a etapa de envio das propostas.

4.1.1. Caso a fase de habilitação anteceda as fases de apresentação de propostas e lances, os licitantes encaminharão, na forma e no prazo estabelecidos no item anterior, simultaneamente os documentos de habilitação e a proposta com o preço ou o percentual de desconto, observado o disposto neste Edital.

4.1.2. Os documentos de habilitação serão enviados posteriormente a fase de lances, por meio de sistema, estabelecendo-se, na sessão um prazo de envio de no mínimo **02 (duas) horas**, contados da convocação a ser exposta.

4.1.3. Todos os documentos de habilitação poderão ser apresentados com autenticação eletrônica, PDF'S originais dos órgãos emissores em formato "PDF". Caso haja dúvidas durante a sessão quanto aos documentos inseridos, serão utilizadas as diligências necessárias para sanar possíveis dúvidas de sua autenticidade ([Art. 64, da Lei 14.133/2021](#)).

4.1.4. As licitantes deverão encaminhar/anexar, via sistema, os documentos de habilitação exigidos pelo Edital, sob pena de inabilitação.

4.2. O envio da proposta, acompanhada dos documentos de habilitação exigidos neste Edital, ocorrerá por meio de chave de acesso e senha.

4.3. No cadastramento da proposta inicial, o licitante declarará, que:

4.3.1. Está ciente e concorda com as condições contidas no edital e seus anexos, bem como de que a proposta apresentada compreende a integralidade dos custos para atendimento dos direitos trabalhistas assegurados na Constituição Federal, nas leis trabalhistas, nas normas infralegais, nas



convenções coletivas de trabalho e nos termos de ajustamento de conduta vigentes na data de sua entrega em definitivo e que cumpre plenamente os requisitos de habilitação definidos no instrumento convocatório;

4.3.2. Não emprega menor de 18 anos em trabalho noturno, perigoso ou insalubre e não emprega menor de 16 anos, salvo menor, a partir de 14 anos, na condição de aprendiz, nos termos do [artigo 7º, XXXIII, da Constituição](#);

4.3.3. não possui empregados executando trabalho degradante ou forçado, observando o disposto nos [incisos III e IV do art. 1º e no inciso III do art. 5º da Constituição Federal](#);

4.4. Cumpre as exigências de reserva de cargos para pessoa com deficiência e para reabilitado da Previdência Social, previstas em lei e em outras normas específicas;

4.5. O licitante organizado em cooperativa deverá declarar, ainda, em campo próprio do sistema eletrônico, que cumpre os requisitos estabelecidos no [artigo 16 da Lei nº 14.133, de 2021](#).

4.6. O fornecedor enquadrado como microempresa, empresa de pequeno porte ou sociedade cooperativa deverá declarar, ainda, em campo próprio do sistema eletrônico, que cumpre os requisitos estabelecidos no [artigo 3º da Lei Complementar nº 123, de 2006](#), estando apto a usufruir do tratamento favorecido estabelecido em seus [arts. 42 a 49](#), observado o disposto nos [§§ 1º ao 3º do art. 4º, da Lei n.º 14.133, de 2021](#).

4.7. A falsidade da declaração de que trata os itens 4.3 ou 4.6 sujeitará o licitante às sanções previstas na [Lei nº 14.133, de 2021](#), e neste Edital.

4.8. Os licitantes poderão retirar ou substituir a proposta ou, na hipótese de a fase de habilitação anteceder as fases de apresentação de propostas e lances e de julgamento, os documentos de habilitação anteriormente inseridos no sistema, até a abertura da sessão pública.

4.9. Não haverá ordem de classificação na etapa de apresentação da proposta e dos documentos de habilitação pelo licitante, o que ocorrerá somente após os procedimentos de abertura da sessão pública e da fase de envio de lances.

4.10. Serão disponibilizados para acesso público os documentos que compõem a proposta dos licitantes convocados para apresentação de propostas, após a fase de envio de lances.

4.11. Desde que disponibilizada a funcionalidade no sistema, o licitante poderá parametrizar o seu valor final mínimo, quando do cadastramento da proposta e obedecerá às seguintes regras:

4.11.1. A aplicação do intervalo mínimo de diferença de valores de R\$ 100,00 (cem reais), entre os lances, que incidirá tanto em relação aos lances intermediários quanto em relação ao lance que cobrir a melhor oferta; e

4.11.2. Os lances serão de envio automático pelo sistema, respeitado o valor final mínimo, caso estabelecido, e o intervalo de que trata o subitem acima.

4.12. O valor final mínimo parametrizado no sistema poderá ser alterado pelo fornecedor durante a fase de disputa, sendo vedado:



4.12.1. Valor superior a lance já registrado pelo fornecedor no sistema, quando adotado o critério de julgamento por menor preço; e

4.13. O valor final mínimo parametrizado na forma do item 4.11 possuirá caráter sigiloso para os demais fornecedores e para o órgão ou entidade promotora da licitação, podendo ser disponibilizado estrita e permanentemente aos órgãos de controle externo e interno.

4.14. Caberá ao licitante interessado em participar da licitação acompanhar as operações no sistema eletrônico durante o processo licitatório e se responsabilizar pelo ônus decorrente da perda de negócios diante da inobservância de mensagens emitidas pela Administração ou de sua desconexão.

4.15. O licitante deverá comunicar imediatamente ao provedor do sistema qualquer acontecimento que possa comprometer o sigilo ou a segurança, para imediato bloqueio de acesso.

## **5. DO PREENCHIMENTO DA PROPOSTA**

5.1. Para aceitabilidade da proposta, o (a) licitante que ofertou o menor preço deverá formular e encaminhar, após o término da etapa de lances, sua proposta por escrito, em conformidade com os lances eventualmente ofertados, devendo estar de acordo com as especificações constantes com este Edital, e conter, ainda, os seguintes dados:

5.1.1. Valor unitário e valor total do item na planilha com o BDI incluso;

5.1.2. Descrição do objeto, contendo as informações similares à especificação da planilha orçamentária do projeto;

5.2. Todas as especificações do objeto contidas na proposta vinculam o licitante.

5.2.1. O licitante NÃO poderá oferecer proposta em quantitativo inferior ao máximo previsto para contratação.

5.3. Nos valores propostos estarão inclusos todos os custos operacionais, encargos previdenciários, trabalhistas, tributários, comerciais e quaisquer outros que incidam direta ou indiretamente na execução do objeto

5.4. Os preços ofertados, tanto na proposta inicial, quanto na etapa de lances, serão de exclusiva responsabilidade do licitante, não lhe assistindo o direito de pleitear qualquer alteração, sob alegação de erro, omissão ou qualquer outro pretexto.

5.5. Se o regime tributário da empresa implicar o recolhimento de tributos em percentuais variáveis, a cotação adequada será a que corresponde à média dos efetivos recolhimentos da empresa nos últimos doze meses.

5.6. Independentemente do percentual de tributo inserido na planilha, no pagamento serão retidos na fonte os percentuais estabelecidos na legislação vigente.

5.7. Na presente licitação, a Microempresa e a Empresa de Pequeno Porte poderão se beneficiar do regime de tributação pelo Simples Nacional.

5.8. A apresentação das propostas implica obrigatoriedade do cumprimento das disposições nelas contidas, em conformidade com o que dispõe



o Projeto Básico/Termo de Referência, assumindo o proponente o compromisso de executar o objeto licitado nos seus termos, bem como de fornecer os materiais, equipamentos, ferramentas e utensílios necessários, em quantidades e qualidades adequadas à perfeita execução contratual, promovendo, quando requerido, sua substituição.

5.9. O prazo de validade da proposta não será inferior a **60 (sessenta) dias**, a contar da data de sua apresentação.

5.10. Os licitantes devem respeitar os preços máximos estabelecidos nas normas de regência de contratações públicas federais, quando participarem de licitações públicas;

5.11. O descumprimento das regras supramencionadas pela Administração por parte dos contratados pode ensejar a responsabilização pelo Tribunal de Contas dos Municípios e, após o devido processo legal, gerar as seguintes consequências: assinatura de prazo para a adoção das medidas necessárias ao exato cumprimento da lei, nos termos do art. 71, inciso IX, da Constituição; ou condenação dos agentes públicos responsáveis e da empresa contratada ao pagamento dos prejuízos ao erário, caso verificada a ocorrência de superfaturamento por sobrepreço na execução do contrato.

## **6. DA ABERTURA DA SESSÃO, CLASSIFICAÇÃO DAS PROPOSTAS E FORMULAÇÃO DOS LANCES**

6.1. A abertura da presente licitação dar-se-á em sessão pública, por meio de sistema eletrônico, na data, horário e local indicados neste Edital.

6.2. Os licitantes poderão retirar ou substituir a proposta ou os documentos de habilitação, quando for o caso, anteriormente inseridos no sistema, até a abertura da sessão pública.

6.3. O sistema disponibilizará campo próprio para troca de mensagens entre o Agente de Contratação/Comissão e os licitantes.

6.4. Iniciada a etapa competitiva, os licitantes deverão encaminhar lances exclusivamente por meio de sistema eletrônico, sendo imediatamente informados do seu recebimento e do valor consignado no registro.

6.5. O lance deverá ser ofertado pelo valor total do item.

6.6. Os licitantes poderão oferecer lances sucessivos, observando o horário fixado para abertura da sessão e as regras estabelecidas no Edital.

6.7. O licitante somente poderá oferecer lance de valor inferior ao último por ele ofertado e registrado pelo sistema.

6.8. O intervalo mínimo de diferença de valores entre os lances, que incidirá tanto em relação aos lances intermediários quanto em relação à proposta que cobrir a melhor oferta deverá ser de R\$ 100,00 (cem reais).

6.9. O licitante poderá, uma única vez, excluir seu último lance ofertado, no intervalo de quinze segundos após o registro no sistema, na hipótese de lance inconsistente ou inexecutável.

6.10. O procedimento seguirá de acordo com o modo de disputa adotado.



6.11. Caso seja adotado para o envio de lances na licitação o modo de disputa “aberto”, os licitantes apresentarão lances públicos e sucessivos, com prorrogações.

6.11.1. A etapa de lances da sessão pública terá duração de dez minutos e, após isso, será prorrogada automaticamente pelo sistema quando houver lance ofertado nos últimos dois minutos do período de duração da sessão pública.

6.11.2. A prorrogação automática da etapa de lances, de que trata o subitem anterior, será de dois minutos e ocorrerá sucessivamente sempre que houver lances enviados nesse período de prorrogação, inclusive no caso de lances intermediários.

6.11.3. Não havendo novos lances na forma estabelecida nos itens anteriores, a sessão pública encerrar-se-á automaticamente, e o sistema ordenará e divulgará os lances conforme a ordem final de classificação.

6.11.4. Definida a melhor proposta, se a diferença em relação à proposta classificada em segundo lugar for de pelo menos 5% (cinco por cento), o Agente de contratação/Comissão, auxiliado pela equipe de apoio, poderá admitir o reinício da disputa aberta, para a definição das demais colocações.

6.11.5. Após o reinício previsto no item supra, os licitantes serão convocados para apresentar lances intermediários.

6.12. Caso seja adotado para o envio de lances na licitação o modo de disputa “**aberto e fechado**”, os licitantes apresentarão lances públicos e sucessivos, com lance final e fechado.

6.12.1. A etapa de lances da sessão pública terá duração inicial de quinze minutos. Após esse prazo, o sistema encaminhará aviso de fechamento iminente dos lances, após o que transcorrerá o período de até dez minutos, aleatoriamente determinado, findo o qual será automaticamente encerrada a recepção de lances.

6.12.2. Encerrado o prazo previsto no subitem anterior, o sistema abrirá oportunidade para que o autor da oferta de valor mais baixo e os das ofertas com preços até 10% (dez por cento) superior àquela possam ofertar um lance final e fechado em até cinco minutos, o qual será sigiloso até o encerramento deste prazo.

6.12.3. No procedimento de que trata o subitem supra, o licitante poderá optar por manter o seu último lance da etapa aberta, ou por ofertar melhor lance.

6.12.4. Não havendo pelo menos três ofertas nas condições definidas neste item, poderão os autores dos melhores lances subsequentes, na ordem de classificação, até o máximo de três, oferecer um lance final e fechado em até cinco minutos, o qual será sigiloso até o encerramento deste prazo.

6.12.5. Após o término dos prazos estabelecidos nos itens anteriores, o sistema ordenará e divulgará os lances segundo a ordem crescente de valores.

6.13. Caso seja adotado para o envio de lances na licitação o modo de disputa “fechado e aberto”, poderão participar da etapa aberta somente os licitantes que apresentarem a proposta de menor preço e os das propostas até 10%





(dez por cento) superior àquela, em que os licitantes apresentarão lances públicos e sucessivos, até o encerramento da sessão e eventuais prorrogações.

6.14. Após o reinício previsto no subitem supra, os licitantes serão convocados para apresentar lances intermediários.

6.15. Não serão aceitos dois ou mais lances de mesmo valor, prevalecendo aquele que for recebido e registrado em primeiro lugar.

6.16. Durante o transcurso da sessão pública, os licitantes serão informados, em tempo real, do valor do menor lance registrado, vedada a identificação do licitante.

6.17. No caso de desconexão com o Agente de Contratação/Comissão, no decorrer da etapa competitiva da licitação, o sistema eletrônico poderá permanecer acessível aos licitantes para a recepção dos lances.

6.18. Quando a desconexão do sistema eletrônico para o Agente de Contratação/Comissão persistir por tempo superior a dez minutos, a sessão pública será suspensa e reiniciada somente após decorridas vinte e quatro horas da comunicação do fato pelo Agente de Contratação/Comissão aos participantes, no sítio eletrônico utilizado para divulgação.

6.19. Caso o licitante não apresente lances, concorrerá com o valor de sua proposta.

6.20. Em relação a itens não exclusivos para participação de microempresas e empresas de pequeno porte, uma vez encerrada a etapa de lances, será efetivada a verificação automática, junto à Receita Federal, do porte da entidade empresarial. O sistema identificará em coluna própria as microempresas e empresas de pequeno porte participantes, procedendo à comparação com os valores da primeira colocada, se esta for empresa de maior porte, assim como das demais classificadas, para o fim de aplicar-se o disposto nos [arts. 44 e 45 da Lei Complementar nº 123, de 2006](#), regulamentada pelo [Decreto nº 8.538, de 2015](#).

6.20.1. Nessas condições, as propostas de microempresas e empresas de pequeno porte que se encontrarem na faixa de até 10% (dez por cento) acima da melhor proposta ou melhor lance serão consideradas empatadas com a primeira colocada.

6.20.2. A mais bem classificada nos termos do subitem anterior terá o direito de encaminhar uma última oferta para desempate, obrigatoriamente em valor inferior ao da primeira colocada, no prazo de 5 (cinco) minutos controlados pelo sistema, contados após a comunicação automática para tanto.

6.20.3. Caso a microempresa ou a empresa de pequeno porte melhor classificada desista ou não se manifeste no prazo estabelecido, serão convocadas as demais licitantes microempresa e empresa de pequeno porte que se encontrem naquele intervalo de 10% (dez por cento), na ordem de classificação, para o exercício do mesmo direito, no prazo estabelecido no subitem anterior.

6.20.4. No caso de equivalência dos valores apresentados pelas microempresas e empresas de pequeno porte que se encontrem nos intervalos



estabelecidos nos subitens anteriores, será realizado sorteio entre elas para que se identifique aquela que primeiro poderá apresentar melhor oferta.

6.21. Só poderá haver empate entre propostas iguais (não seguidas de lances), ou entre lances finais da fase fechada do modo de disputa aberto e fechado.

6.21.1. Havendo eventual empate entre propostas ou lances, o critério de desempate será aquele previsto no [art. 60 da Lei nº 14.133, de 2021](#), nesta ordem:

6.21.1.1. Disputa final, hipótese em que os licitantes empatados poderão apresentar nova proposta em ato contínuo à classificação;

6.21.1.2. Avaliação do desempenho contratual prévio dos licitantes, para a qual deverão preferencialmente ser utilizados registros cadastrais para efeito de atesto de cumprimento de obrigações previstos nesta Lei;

6.21.1.3. Desenvolvimento pelo licitante de ações de equidade entre homens e mulheres no ambiente de trabalho, conforme regulamento;

6.21.1.4. Desenvolvimento pelo licitante de programa de integridade, conforme orientações dos órgãos de controle.

6.21.2. Persistindo o empate, será assegurada preferência, sucessivamente, aos bens e serviços produzidos ou prestados por:

6.21.2.1. Empresas estabelecidas no território do Estado do Estado da Bahia;

6.21.2.2. Empresas brasileiras;

6.21.2.3. Empresas que invistam em pesquisa e no desenvolvimento de tecnologia no País;

6.21.2.4. Empresas que comprovem a prática de mitigação, nos termos da [Lei nº 12.187, de 29 de dezembro de 2009](#).

6.22. Encerrada a etapa de envio de lances da sessão pública, na hipótese da proposta do primeiro colocado permanecer acima do preço máximo para a contratação, o Agente de Contratação/Comissão poderá negociar condições mais vantajosas, após definido o resultado do julgamento.

6.22.1. A negociação poderá ser feita com os demais licitantes, segundo a ordem de classificação inicialmente estabelecida, quando o primeiro colocado, mesmo após a negociação, for desclassificado em razão de sua proposta permanecer acima do preço máximo definido pela Administração.

6.22.2. A negociação será realizada por meio do sistema, podendo ser acompanhada pelos demais licitantes.

6.22.3. O resultado da negociação será divulgado a todos os licitantes e anexado aos autos do processo licitatório.

6.22.4. O A licitante melhor classificada será convocada para reelaborar e apresentar à administração pública, por meio eletrônico, a PROPOSTA DE PREÇOS adequada ao lance vencedor, no prazo de até 02 (duas) horas, sujeitando-se a licitante às sanções previstas neste Edital.



6.22.5. Deverá ser juntado no momento da apresentação da proposta inicial, nos termos do artigo 58, da Lei nº 14.133/21, a comprovação do recolhimento de quantia a título de garantia de proposta, como requisito de Pré – habilitação.

6.22.6. A garantia da proposta será no valor de 1% (um por cento) do valor estimado para contratação, nas modalidades previstas no § 1º do art. 96 desta Lei.

6.22.7. A garantia da proposta será devolvida aos licitantes no prazo de 10 (dez) dias úteis, contado da assinatura do contrato ou da data em que for declarada fracassada a licitação, se for o caso.

6.22.8. É facultado ao Agente de Contratação/Comissão prorrogar o prazo estabelecido, a partir de solicitação fundamentada feita no chat pelo licitante, antes de findo o prazo.

6.22.9. Após a negociação do preço, o Agente de Contratação/Comissão iniciará a fase de aceitação e julgamento da proposta.

## **7. FASE DE JULGAMENTO**

7.1. Encerrada a etapa de negociação, o Agente de contratação/Comissão verificará se o licitante provisoriamente classificado em primeiro lugar atende às condições de participação no certame, conforme previsto no [art. 14 da Lei nº 14.133/2021](#), legislação correlata e do edital, especialmente quanto à existência de sanção que impeça a participação no certame ou a futura contratação, mediante a consulta aos seguintes cadastros:

7.1.1. Cadastro Nacional de Empresas Inidôneas e Suspensas - CEIS, mantido pela Controladoria-Geral da União (<https://www.portaltransparencia.gov.br/sancoes/ceis>); e

7.1.2. Cadastro Nacional de Empresas Punidas – CNEP, mantido pela Controladoria-Geral da União (<https://www.portaltransparencia.gov.br/sancoes/cnep>).

7.1.3. Relação de apenados TCM/BA, através do link (<https://www.tcm.ba.gov.br/portal-do-gestor/impedidos-de-contratar/>).

7.2. A consulta aos cadastros será realizada em nome da empresa licitante e também de seu sócio majoritário, por força da vedação de que trata o [artigo 12 da Lei nº 8.429, de 1992](#).

7.3. Caso conste na Consulta de Situação do licitante a existência de Ocorrências Impeditivas Indiretas, o Agente de Contratação/Comissão diligenciará para verificar se houve fraude por parte das empresas apontadas no Relatório de Ocorrências Impeditivas Indiretas. ([IN nº 3/2018, art. 29, caput](#)).

7.3.1. A tentativa de burla será verificada por meio dos vínculos societários, linhas de fornecimento similares, dentre outros. ([IN nº 3/2018, art. 29, §1º](#)).

7.3.2. O licitante será convocado para manifestação previamente a uma eventual desclassificação. ([IN nº 3/2018, art. 29, §2º](#)).



7.3.3. Constatada a existência de sanção, o licitante será reputado inabilitado, por falta de condição de participação.

7.4. Na hipótese de inversão das fases de habilitação e julgamento, caso atendidas as condições de participação, será iniciado o procedimento de habilitação.

7.5. Caso o licitante provisoriamente classificado em primeiro lugar tenha se utilizado de algum tratamento favorecido às ME/EPPs, o Agente de Contratação/Comissão verificará se faz jus ao benefício, em conformidade com os itens e 3.6 deste edital.

7.6. Verificadas as condições de participação e de utilização do tratamento favorecido, o Agente de Contratação/Comissão examinará a proposta classificada em primeiro lugar quanto à adequação ao objeto e à compatibilidade do preço em relação ao máximo estipulado para contratação neste Edital e em seus anexos, observado o disposto no [artigo 29 a 35 da IN SEGES nº 73, de 30 de setembro de 2022](#).

7.7. Será desclassificada a proposta vencedora que:

7.7.1. Contiver vícios insanáveis;

7.7.2. Não obedecer às especificações técnicas contidas no Projeto Básico/Termo de Referência;

7.7.3. Apresentar preços inexequíveis ou permanecerem acima do preço máximo definido para a contratação;

7.7.4. Não tiverem sua exequibilidade demonstrada, quando exigido pela Administração;

7.7.5. Apresentar desconformidade com quaisquer outras exigências deste Edital ou seus anexos, desde que insanável.

7.8. No caso de bens e serviços em geral, é indício de inexequibilidade das propostas valores inferiores a 50% (cinquenta por cento) do valor orçado pela Administração.

7.8.1. A inexequibilidade, na hipótese de que trata o caput, só será considerada após diligência do Agente de Contratação/Comissão, que comprove:

7.8.1.1. Que o custo do licitante ultrapassa o valor da proposta; e

7.8.1.2. Inexistirem custos de oportunidade capazes de justificar o vulto da oferta.

7.9. Em contratação de serviços de engenharia, além das disposições acima, a análise de exequibilidade e sobre preço considerará o seguinte:

7.9.1. Nos regimes de execução por tarefa, empreitada por preço global ou empreitada integral, semi-integrada ou integrada, a caracterização sobre preço se dará pela superação do valor global estimado;

7.9.2. No regime de empreitada por preço unitário, a caracterização sobre preço se dará pela superação do valor global estimado e pela superação de custo unitário tido como relevante, conforme planilha anexa ao edital;

7.9.3. No caso de serviços de engenharia, serão consideradas inexequíveis as propostas cujos valores forem inferiores a 75% (setenta e cinco por



cento) do valor orçado pela Administração, independentemente do regime de execução.

7.9.4. Será exigida garantia adicional do licitante vencedor cuja proposta for inferior a 85% (oitenta e cinco por cento) do valor orçado pela Administração, equivalente à diferença entre este último e o valor da proposta, sem prejuízo das demais garantias exigíveis de acordo com a Lei.

7.10. Se houver indícios de inexequibilidade da proposta de preço, ou em caso da necessidade de esclarecimentos complementares, poderão ser efetuadas diligências, para que a empresa comprove a exequibilidade da proposta.

7.11. Caso o custo global estimado do objeto licitado tenha sido decomposto em seus respectivos custos unitários por meio de Planilha de Custos e Formação de Preços elaborada pela Administração, o licitante classificado em primeiro lugar será convocado para apresentar Planilha por ele elaborada, com os respectivos valores adequados ao valor final da sua proposta, sob pena de não aceitação da proposta.

7.11.1. Em se tratando de serviços de engenharia, o licitante vencedor será convocado a apresentar à Administração, por meio eletrônico, as planilhas com indicação dos quantitativos e dos custos unitários, seguindo o modelo elaborado pela Administração, bem como com detalhamento das Bonificações e Despesas Indiretas (BDI) e dos Encargos Sociais (ES), com os respectivos valores adequados ao valor final da proposta vencedora, admitida a utilização dos preços unitários, no caso de empreitada por preço global, empreitada integral, contratação semi-integrada e contratação integrada, exclusivamente para eventuais adequações indispensáveis no cronograma físico-financeiro e para balizar excepcional aditamento posterior do contrato.

7.12. Erros no preenchimento da planilha não constituem motivo para a desclassificação da proposta. A planilha poderá ser ajustada pelo fornecedor, no prazo indicado pelo sistema, desde que não haja majoração do preço e que se comprove que este é o bastante para arcar com todos os custos da contratação;

7.12.1. O ajuste de que trata este dispositivo se limita a sanar erros ou falhas que não alterem a substância das propostas;

7.12.2. Considera-se erro no preenchimento da planilha passível de correção a indicação de recolhimento de impostos e contribuições na forma do Simples Nacional, quando não cabível esse regime.

7.13. Para fins de análise da proposta quanto ao cumprimento das especificações do objeto, poderá ser colhida a manifestação escrita do setor requisitante do serviço ou da área especializada no objeto.

## **8. DA ACEITABILIDADE DA PROPOSTA VENCEDORA**

8.1. Encerrada a etapa de negociação, o Agente de Contratação examinará a proposta classificada em primeiro lugar quanto à adequação ao objeto e à compatibilidade do preço em relação ao máximo estipulado para contratação. A proposta final do licitante declarado vencedor deverá ser encaminhada no prazo





mínimo de 02 (duas) horas a contar da solicitação do Agente de Contratação no sistema eletrônico e deverá:

8.1.1. Ser redigida em língua portuguesa, digitada, em uma via, sem emendas, rasuras, entrelinhas ou ressalvas, devendo a última folha ser assinada e as demais rubricadas pelo licitante ou seu representante legal (PDF).

8.1.2. Conter a indicação do banco, número da conta e agência do licitante vencedor, para fins de pagamento.

8.1.3. Enviar a proposta final em arquivo editável (**necessariamente nas extensões DOC, DOCX, XLS OU XLSX**) e a Planilha de Preços da Licitante, preenchendo-se os campos destinados aos preços unitários propostos, para todos os itens de serviços relacionados e calculando os respectivos preços parciais e totais, as respectivas planilhas deverão também ser apresentadas em meio magnético na formatação Excel, sob pena de desclassificação.

8.1.4. No mesmo prazo, o licitante deverá realizar o ajuste da proposta no SISTEMA, sob pena de desclassificação. Havendo dúvidas sobre o ajuste as licitantes deverão entrar em contato com o suporte da plataforma.

8.1.5. A proposta final deverá ser documentada nos autos e será levada em consideração no decorrer da execução do contrato e aplicação de eventual sanção à Contratada, se for o caso.

8.1.6. Todas as especificações do objeto contidas na proposta, tais como marca, modelo, tipo, fabricante e procedência, vinculam a Contratada.

8.1.7. Os preços deverão ser expressos em moeda corrente nacional, o valor unitário em algarismos e por extenso.

8.1.8. Ocorrendo divergência entre os preços unitários e o preço total do item, prevalecerão os primeiros; no caso de divergência entre os valores numéricos e os valores expressos por extenso, prevalecerão estes últimos.

8.1.9. A oferta deverá ser firme e precisa, limitada, rigorosamente, ao objeto deste Edital, sem conter alternativas de preço ou de qualquer outra condição que induza o julgamento a mais de um resultado, sob pena de desclassificação.

8.1.10. A proposta deverá obedecer aos termos deste Edital e seus Anexos, não sendo considerada aquela que não corresponda às especificações ali contidas ou que estabeleça vínculo à proposta de outro licitante.

8.1.11. As propostas que contenham a descrição do objeto, o valor e os documentos complementares estarão disponíveis na internet, após a homologação.

8.1.12. Esse prazo de **02 (duas) horas** iniciará a partir do momento que o Agente de Contratação registrar o **aviso de solicitação de Proposta Final** na aludida plataforma.

8.1.13. Caso o aviso de solicitação de proposta seja inserido na plataforma eletrônica do **LICITANET – [www.licitanet.com.br](http://www.licitanet.com.br)** após às **17 horas**, esse prazo só será contabilizado a partir das **08 horas do dia útil seguinte**, são aqueles de segunda a sexta-feira, exceto feriado;



8.2. Considera-se inexequível a proposta que apresente preços unitários simbólicos, irrisórios ou de valor zero, incompatíveis com os preços dos insumos e salários de mercado, acrescidos dos respectivos encargos ainda que o ato convocatório da licitação não tenha estabelecido limites mínimos, exceto quando se referirem a materiais e instalações de propriedade do próprio licitante, para os quais ele renuncie a parcela ou à totalidade da remuneração.

8.3. A Administração poderá realizar diligências, de ofício ou por provocação de interessado, para aferir a exequibilidade das propostas ou exigir dos licitantes que ela seja demonstrada, conforme disposto no [parágrafo 2º do Art. 59 da Lei nº 14.133/2021](#).

8.4. Qualquer interessado poderá requerer que se realizem diligências para aferir a exequibilidade e a legalidade das propostas, devendo apresentar as provas ou os indícios que fundamentam a suspeita;

8.5. Na hipótese de necessidade de suspensão da sessão pública para a realização de diligências, com vistas ao saneamento das propostas, a sessão pública somente poderá ser reiniciada mediante aviso prévio no sistema com, no mínimo, vinte e quatro horas de antecedência, e a ocorrência será registrada em ata;

8.6. O Agente de Contratação poderá convocar o licitante para enviar documento digital complementar, por meio de funcionalidade disponível no sistema, no prazo de 2 (duas) horas, sob pena de não aceitação da proposta.

8.7. O prazo estabelecido poderá ser prorrogado pelo Agente de Contratação por solicitação escrita e justificada do licitante, formulada antes de findo o prazo, e formalmente aceita pelo Agente de Contratação

8.8. Se a proposta ou lance vencedor for desclassificado, o Agente de Contratação examinará a proposta ou lance subsequente, e, assim sucessivamente, na ordem de classificação.

8.9. Havendo necessidade, o Agente de Contratação suspenderá a sessão, informando no “chat” a nova data e horário para a sua continuidade.

8.10. O Agente de Contratação poderá encaminhar, por meio do sistema eletrônico, contraproposta ao licitante que apresentou o lance mais vantajoso, com o fim de negociar a obtenção de melhor preço, vedada a negociação em condições diversas das previstas neste Edital.

8.11. Também nas hipóteses em que o Agente de Contratação não aceitar a proposta e passar à subsequente, poderá negociar com o licitante para que seja obtido preço melhor.

8.12. A negociação será realizada por meio do sistema, podendo ser acompanhada pelos demais licitantes.

8.13. Nos itens não exclusivos para a participação de microempresas e empresas de pequeno porte, sempre que a proposta não for aceita, e antes de o Agente de Contratação passar à subsequente, haverá nova verificação, pelo sistema, da eventual ocorrência do empate ficto, previsto nos [artigos 44 e 45 da LC nº 123, de 2006](#), seguindo-se a disciplina antes estabelecida, se for o caso.



8.14. Encerrada a análise quanto à aceitação da proposta, o Agente de Contratação verificará a habilitação do licitante, observado o disposto neste Edital.

## **9. DA FASE DE HABILITAÇÃO**

9.1. Os documentos previstos no Projeto Básico/Termo de Referência, necessários e suficientes para demonstrar a capacidade do licitante de realizar o objeto da licitação, serão exigidos para fins de habilitação, nos termos dos [arts. 62 a 70 da Lei Nº 14.133, de 2021](#).

9.1.1. Para dar efetivo cumprimento as regras estabelecidas pelo Tribunal de Contas dos Municípios da Bahia, através da RESOLUÇÃO TCM/BA Nº 1.383/2019 que alterou a Resolução Nº 1060/2005, estabelecendo as normas para a apresentação da prestação de contas mensal e anual de Prefeituras e Mesas de Câmaras, passando a exigir no § 2º que **os documentos deverão ser apresentados em formato PDF pesquisável convertido a partir de seus arquivos originais** (Word, Excel, Libre Office, Open Office, etc.), **não podendo conter informações ilegíveis: baixa qualidade da resolução dos dados: listas e/ou falhas em seu conteúdo, capaz de impedir o devido encaminhamento e análise por parte do órgão de contas, fica ADVERTIDA que a empresa licitante que encaminhar documentos sem atender a essas exigências técnicas expressas no art. 9º, item 45, §2º da Resolução TCM Nº 1060/2005 (alterada pela Resolução TCM/BA Nº 1383/2009), será declarada inabilitada para continuar no processo licitatório, pois prejudicará a gestão municipal no atendimento das regras de envio da prestação de contas junto ao TCM/BA.**

9.2. Os documentos exigidos para fins de habilitação deverão ser apresentados em **ORIGINAL** por **CÓPIA AUTENTICADA DIGITALMENTE**.

9.2.1. Todos os documentos assinados eletronicamente por certificados digitais passarão por uma verificação e a validação das assinaturas digitais a partir da cadeia de confiança da ICP-Brasil e do Validador de Documentos Digitais, pois um documento eletrônico com assinatura digital tem presunção de legalidade e garantias de autoria, integridade, autenticidade, qualificação, confidencialidade, temporalidade e não repúdio, de acordo com a regulamentação da ICP-Brasil e com as definições contidas na **Medida Provisória nº 2.200-2, de 24 de Agosto de 2001**, que instituiu a ICP-Brasil. Não sendo possível a sua verificação poderá ser a empresa desclassificada e penalizada por apresentar documentos sem legalidade e garantia de autoria, integridade, autenticidade, qualificação, confidencialidade e temporalidade.

9.2.2. Porém, se a autenticação foi feita por outro sistema, será necessário fazer o upload do arquivo que recebeu a assinatura, que deverá ser entregue em mídia na sessão para análise e devolvida. Logo, este método verifica qualquer assinatura digital que esteja de acordo com as normas da ICP-Brasil. Desta forma é possível, também, verificar um lote de assinaturas de uma vez e extrair um relatório, se desejar.

9.2.3. A verificação de uma assinatura digital é realizada por algum software capaz de realizar esta operação. Comumente, os softwares de assinatura



digital já contemplam a funcionalidade de verificação de assinatura. A integridade é determinada pela comparação do resumo criptográfico (HASH) do documento original com o resumo criptográfico cifrado pelo signatário. A obtenção do resumo criptográfico é possível através da decifragem da assinatura, utilizando a chave pública do certificado do assinante

9.3. Será verificado se o licitante apresentou declaração de que atende aos requisitos de habilitação, e o declarante responderá pela veracidade das informações prestadas, na forma da lei ([art. 63, I, da Lei Nº 14.133/2021](#)).

9.4. Somente haverá a necessidade de comprovação do preenchimento de requisitos mediante apresentação dos documentos originais não digitais quando houver dúvida em relação à integridade do documento digital ou quando a lei expressamente o exigir. ([IN Nº 3/2018, art. 4º, § 1º, e art. 6º, § 4º](#)).

9.5. A verificação pelo pregoeiro, em sítios eletrônicos oficiais de órgãos e entidades emissores de certidões constitui meio legal de prova, para fins de habilitação.

9.6. Na hipótese de a fase de habilitação anteceder a fase de apresentação de propostas e lances, os licitantes encaminharão, por meio do sistema, simultaneamente os documentos de habilitação e a proposta com o preço ou o percentual de desconto, observado o disposto no [§ 1º do art. 36 e no § 1º do art. 39 da Instrução Normativa SEGES Nº 73, de 30 de setembro de 2022](#).

9.7. Os documentos relativos à habilitação que constem do Termo de Referência somente serão exigidos, em qualquer caso, em momento posterior ao julgamento das propostas, e apenas do licitante mais bem classificado.

9.8. Respeitada a exceção do subitem anterior, relativa à habilitação, quando a fase de habilitação anteceder as fases de apresentação de propostas e lances e de julgamento, a verificação ou exigência do presente subitem ocorrerá em relação a todos os licitantes.

9.9. Após a entrega dos documentos para habilitação, não será permitida a substituição ou a apresentação de novos documentos, salvo em sede de diligência, para ([Lei 14.133/21, art. 64](#), e [IN 73/2022, art. 39, § 4º](#)):

9.9.1. Complementação de informações acerca dos documentos já apresentados pelos licitantes e desde que necessária para apurar fatos existentes à época da abertura do certame:

9.9.2. Atualização de documentos cuja validade tenha expirado após a data de recebimento das propostas:

9.10. Na análise dos documentos de habilitação, o responsável pela condução do processo poderá sanar erros ou falhas, que não alterem a substância dos documentos e sua validade jurídica, mediante decisão fundamentada, registrada em ata e acessível a todos, atribuindo-lhes eficácia para fins de habilitação e classificação.

9.11. Na hipótese de o licitante não atender às exigências para habilitação, o pregoeiro examinará a proposta subsequente e assim



sucessivamente, na ordem de classificação, até a apuração de uma proposta que atenda ao presente edital.

9.12. Somente serão disponibilizados para acesso público os documentos de habilitação do licitante cuja proposta atenda ao edital de licitação, após concluídos os procedimentos de que trata o subitem anterior.

9.13. Quando a fase de habilitação anteceder a de julgamento e já tiver sido encerrada, não caberá exclusão de licitante por motivo relacionado à habilitação, salvo em razão de fatos supervenientes ou só conhecidos após o julgamento.

9.14. Para fins de habilitação, deverá o licitante comprovar os documentos exigidos para fins de habilitação constantes do **ANEXO II – TERMO DE REFERÊNCIA** deste e serão solicitados do fornecedor mais bem classificado na fase de lances.

## **10. DOS RECURSOS**

10.1. A interposição de recurso referente ao julgamento das propostas, à habilitação ou inabilitação de licitantes, à anulação ou revogação da licitação, observará o disposto no art. 165 da Lei Nº 14.133, de 2021.

10.2. O prazo recursal é de 3 (três) dias úteis, contados da data de intimação ou de lavratura da ata.

10.3. Quando o recurso apresentado impugnar o julgamento das propostas ou o ato de habilitação ou inabilitação do licitante:

10.3.1. A intenção de recorrer deverá ser manifestada imediatamente, sob pena de preclusão;

10.3.2. O prazo para a manifestação da intenção de recorrer não será inferior a 10 (dez) minutos;

10.3.3. O prazo para apresentação das razões recursais será iniciado na data de intimação ou de lavratura da ata de habilitação ou inabilitação;

10.3.4. Na hipótese de adoção da inversão de fases prevista no § 1º do art. 17 da Lei Nº 14.133, de 2021, o prazo para apresentação das razões recursais será iniciado na data de intimação da ata de julgamento.

10.4. Os recursos deverão ser encaminhados em campo próprio do sistema.

10.5. O recurso será dirigido à autoridade que tiver editado o ato ou proferido a decisão recorrida, a qual poderá reconsiderar sua decisão no prazo de 3 (três) dias úteis, ou, nesse mesmo prazo, encaminhar recurso para a autoridade superior, a qual deverá proferir sua decisão no prazo de 10 (dez) dias úteis, contado do recebimento dos autos.

10.6. Os recursos interpostos fora do prazo não serão conhecidos.

10.7. O prazo para apresentação de contrarrazões ao recurso pelos demais licitantes será de 3 (três) dias úteis, contados da data da intimação pessoal ou da divulgação da interposição do recurso, assegurada a vista imediata dos elementos indispensáveis à defesa de seus interesses.





10.8. O recurso e o pedido de reconsideração terão efeito suspensivo do ato ou da decisão recorrida até que sobrevenha decisão final da autoridade competente.

10.9. O acolhimento do recurso invalida tão somente os atos insuscetíveis de aproveitamento.

10.10. Os autos do processo permanecerão com vista franqueada aos interessados no sítio eletrônico <https://www.licitanet.com.br>.

## **11. DA REABERTURA DA SESSÃO PÚBLICA**

11.1. A sessão pública poderá ser reaberta:

11.2. Nas hipóteses de provimento de recurso que leve à anulação de atos anteriores à realização da sessão pública precedente ou em que seja anulada a própria sessão pública, situação em que serão repetidos os atos anulados e os que dele dependam.

11.3. Quando houver erro na aceitação do preço mais bem classificado ou quando o licitante declarado vencedor não assinar o contrato, não retirar o instrumento equivalente ou não comprovar a regularização fiscal e trabalhista, nos termos do art. 43, § 1º da LC Nº 123/2006. Nessas hipóteses, serão adotados os procedimentos imediatamente posteriores ao encerramento da etapa de lances.

11.4. Todos os licitantes remanescentes deverão ser convocados para acompanhar a sessão reaberta.

11.5. A convocação se dará por meio do sistema eletrônico (“chat”), ou e-mail, ou de acordo com a fase do procedimento licitatório.

11.6. A convocação feita por e-mail dar-se-á de acordo com os dados contidos no [www.licitanet.com.br](http://www.licitanet.com.br), sendo responsabilidade do licitante manter seus dados cadastrais atualizados.

## **12. DA ADJUDICAÇÃO, HOMOLOGAÇÃO E DA CONVOCAÇÃO PARA ASSINATURA DO CONTRATO**

12.1. O objeto da licitação será adjudicado ao licitante declarado vencedor, por ato do Pregoeiro, caso não haja interposição de recurso, ou pela autoridade competente, após a regular decisão dos recursos apresentados.

12.2. Após a fase recursal, constatada a regularidade dos atos praticados, a autoridade competente homologará o procedimento licitatório.

12.3. Terá o adjudicatário o prazo de 02 (dois) dias, contados a partir da data de sua convocação, para assinar o contrato sob pena de decair do direito à contratação, sem prejuízo das sanções previstas neste Edital.

12.4. Alternativamente à convocação para comparecer perante o órgão ou entidade para a assinatura do Contrato, a Administração poderá encaminhá-la para assinatura, mediante meio eletrônico, para que seja assinada e devolvida através do endereço eletrônico constante do preâmbulo, no prazo de 01 (um) dia, a contar da data do envio do e-mail.

**12.5. Para celebração do contrato o licitante deverá manter todas as condições de habilitação, rerepresentando todas as certidões de regularidade exigidas por ocasião da licitação.**



12.6. Farão parte integrante do contrato todos os elementos apresentados pelo licitante vencedor, que tenham servido de base à Licitação, bem como as condições estabelecidas neste Edital e seus anexos.

### **13. DAS INFRAÇÕES ADMINISTRATIVAS E SANÇÕES**

13.1. Comete infração administrativa, nos termos da lei, o licitante que, com dolo ou culpa:

13.1.1. Deixar de entregar a documentação exigida para o certame ou não entregar qualquer documento que tenha sido solicitado pelo/a pregoeiro/a durante o certame;

13.1.2. Salvo em decorrência de fato superveniente devidamente justificado, não mantiver a proposta em especial quando:

13.1.2.1. Não enviar a proposta adequada ao último lance ofertado ou após a negociação;

13.1.2.2. Recusar-se a enviar o detalhamento da proposta quando exigível;

13.1.2.3. Pedir para ser desclassificado quando encerrada a etapa competitiva; ou

13.1.2.4. Deixar de apresentar amostra;

13.1.2.5. Apresentar proposta ou amostra em desacordo com as especificações do edital;

13.1.3. Não celebrar o contrato ou não entregar a documentação exigida para a contratação, quando convocado dentro do prazo de validade de sua proposta;

13.1.3.1. Recusar-se, sem justificativa, a assinar o contrato ou a ata de registro de preço, ou a aceitar ou retirar o instrumento equivalente no prazo estabelecido pela Administração;

13.1.4. Apresentar declaração ou documentação falsa exigida para o certame ou prestar declaração falsa durante a licitação;

13.1.5. Fraudar a licitação;

13.1.6. Comportar-se de modo inidôneo ou cometer fraude de qualquer natureza, em especial quando:

13.1.6.1. Agir em conluio ou em desconformidade com a lei;

13.1.6.2. Induzir deliberadamente a erro no julgamento;

13.1.6.3. Apresentar amostra falsificada ou deteriorada;

13.1.7. Praticar atos ilícitos com vistas a frustrar os objetivos da licitação;

13.1.8. Praticar ato lesivo previsto no art. 5º da Lei n.º 12.846, de 2013.

13.2. Com fulcro na Lei nº 14.133, de 2021, a Administração poderá, garantida a prévia defesa, aplicar aos licitantes e/ou adjudicatários as seguintes sanções, sem prejuízo das responsabilidades civil e criminal:

13.2.1 Advertência;

13.2.2. Multa;

13.2.3. Impedimento de licitar e contratar e



13.2.4. Declaração de inidoneidade para licitar ou contratar, enquanto perdurarem os motivos determinantes da punição ou até que seja promovida sua reabilitação perante a própria autoridade que aplicou a penalidade.

13.3. Na aplicação das sanções serão considerados:

13.3.1. A natureza e a gravidade da infração cometida.

13.3.2. As peculiaridades do caso concreto

13.3.3. As circunstâncias agravantes ou atenuantes

13.3.4. Os danos que dela provierem para a Administração Pública

13.3.5. A implantação ou o aperfeiçoamento de programa de integridade, conforme normas e orientações dos órgãos de controle.

13.4. A multa será recolhida em percentual de 0,5% a 30% incidente sobre o valor do contrato licitado, recolhida no prazo máximo de **10 (dez) dias** úteis, a contar da comunicação oficial.

13.4.1. Para as infrações previstas nos itens **13.3.1., 13.3.2., e 13.3.3.**, a multa será de **0,5% a 15%** do valor do contrato licitado.

1.1.1. 13.4.2. Para as infrações previstas nos itens **13.1.4., 13.1.5., 13.1.6., 13.1.7. e 13.1.8.**, a multa será de **15% a 30%** do valor do contrato licitado.

13.5. As sanções de advertência, impedimento de licitar e contratar e declaração de inidoneidade para licitar ou contratar poderão ser aplicadas, cumulativamente ou não, à penalidade de multa.

13.6. Na aplicação da sanção de multa será facultada a defesa do interessado no prazo de 15 (quinze) dias úteis, contado da data de sua intimação.

13.7. A sanção de impedimento de licitar e contratar será aplicada ao responsável em decorrência das infrações administrativas relacionadas nos itens **13.1.1., 13.1.2. e 13.1.3.**, quando não se justificar a imposição de penalidade mais grave, e impedirá o responsável de licitar e contratar no âmbito da Administração Pública direta e indireta do ente federativo a qual pertencer o órgão ou entidade, pelo prazo máximo de 3 (três) anos.

13.8. Poderá ser aplicada ao responsável a sanção de declaração de inidoneidade para licitar ou contratar, em decorrência da prática das infrações dispostas nos itens **13.1.4., 13.1.5., 13.1.6., 13.1.7. e 13.1.8.**, bem como pelas infrações administrativas previstas itens **13.1.1., 13.1.2. e 13.1.3.**, que justifiquem a imposição de penalidade mais grave que a sanção de impedimento de licitar e contratar, cuja duração observará o prazo previsto no art. 156, § 5º, da Lei Nº 14.133/2021.

13.9. A recusa injustificada do adjudicatário em assinar o contrato ou a ata de registro de preço, ou em aceitar ou retirar o instrumento equivalente no prazo estabelecido pela Administração, descrita no item **13.1.3**, caracterizará o descumprimento total da obrigação assumida e o sujeitará às penalidades e à imediata perda da garantia de proposta em favor do órgão ou entidade promotora da licitação, nos termos do art. 45, § 4º da IN SEGES/ME Nº 73, de 2022.

13.10. A apuração de responsabilidade relacionadas às sanções de impedimento de licitar e contratar e de declaração de inidoneidade para licitar ou



contratar demandará a instauração de processo de responsabilização a ser conduzido por comissão composta por 2 (dois) ou mais servidores estáveis, que avaliará fatos e circunstâncias conhecidos e intimará o licitante ou o adjudicatário para, no prazo de 15 (quinze) dias úteis, contado da data de sua intimação, apresentar defesa escrita e especificar as provas que pretenda produzir.

13.11. Caberá recurso no prazo de 15 (quinze) dias úteis da aplicação das sanções de advertência, multa e impedimento de licitar e contratar, contado da data da intimação, o qual será dirigido à autoridade que tiver proferido a decisão recorrida, que, se não a reconsiderar no prazo de 5 (cinco) dias úteis, encaminhará o recurso com sua motivação à autoridade superior, que deverá proferir sua decisão no prazo máximo de 20 (vinte) dias úteis, contado do recebimento dos autos.

13.12. Caberá a apresentação de pedido de reconsideração da aplicação da sanção de declaração de inidoneidade para licitar ou contratar no prazo de 15 (quinze) dias úteis, contado da data da intimação, e decidido no prazo máximo de 20 (vinte) dias úteis, contado do seu recebimento.

13.13. O recurso e o pedido de reconsideração terão efeito suspensivo do ato ou da decisão recorrida até que sobrevenha decisão final da autoridade competente.

13.14. A aplicação das sanções previstas neste edital não exclui, em hipótese alguma, a obrigação de reparação integral dos danos causados.

#### **14. DA IMPUGNAÇÃO DO EDITAL E DO PEDIDO DE ESCLARECIMENTO**

14.1. Qualquer pessoa é parte legítima para impugnar este Edital por irregularidade na aplicação da Lei Nº 14.133, de 2021, devendo protocolar o pedido até 3 (cinco) dias úteis antes da data da abertura do certame.

14.2. A resposta à impugnação ou ao pedido de esclarecimento será divulgado em sítio eletrônico oficial no prazo de até 3 (três) dias úteis, limitado ao último dia útil anterior à data da abertura do certame.

14.3. A impugnação e o pedido de esclarecimento poderão ser realizados por forma eletrônica, pelo seguinte meio: (sistema eletrônico) [www.licitanet.com.br](http://www.licitanet.com.br);

14.4. As impugnações e pedidos de esclarecimentos não suspendem os prazos previstos no certame.

14.5. A concessão de efeito suspensivo à impugnação é medida excepcional e deverá ser motivada pelo agente de contratação, nos autos do processo de licitação.

10.6. Acolhida a impugnação, será definida e publicada nova data para a realização do certame.

#### **15. DAS DISPOSIÇÕES GERAIS**

15.1. Será divulgada ata da sessão pública no sistema eletrônico.

15.2. Não havendo expediente ou ocorrendo qualquer fato superveniente que impeça a realização do certame na data marcada, a sessão será automaticamente transferida para o primeiro dia útil subsequente, no mesmo



horário anteriormente estabelecido, desde que não haja comunicação em contrário, pelo Pregoeiro.

15.3. Todas as referências de tempo no Edital, no aviso e durante a sessão pública observarão o horário de Brasília – DF.

15.4. As normas disciplinadoras da licitação serão sempre interpretadas em favor da ampliação da disputa entre os interessados, desde que não comprometam o interesse da Administração, o princípio da isonomia, a finalidade e a segurança da contratação.

15.5. Os licitantes assumem todos os custos de preparação e apresentação de suas propostas e a Administração não será, em nenhum caso, responsável por esses custos, independentemente da condução ou do resultado do processo licitatório.

15.6. Na contagem dos prazos estabelecidos neste Edital e seus Anexos, excluir-se-á o dia do início e incluir-se-á o do vencimento. Só se iniciam e vencem os prazos em dias de expediente na Administração.

15.7. O desatendimento de exigências formais não essenciais não importará o afastamento do licitante, desde que seja possível o aproveitamento do ato, observados os princípios da isonomia e do interesse público.

15.8. Em caso de divergência entre disposições deste Edital e de seus anexos ou demais peças que compõem o processo, prevalecerá o Termo de Referência constante deste Edital.

15.9. A homologação do resultado desta licitação não implicará direito à contratação.

15.10. O Edital e seus anexos estão disponíveis, na íntegra, no Portal Nacional de Contratações Públicas (PNCP) e endereço eletrônico <https://www.acessoinformacao.com.br/ba/cicerodantas-compras/> (link: **Diário Oficial**).

15.11. Os casos omissos serão dirimidos pelo Pregoeiro, com observância da legislação em vigor, em especial pela Lei Nº 14.133/2021, e demais legislação aplicável.

15.12. Para quaisquer questões judiciais oriundas do presente Edital, fica eleito o Foro da Cidade de Cícero Dantas/BA, Estado da Bahia, com exclusão de qualquer outro, por mais privilegiado que seja.

15.13. Integram este Edital, para todos os fins e efeitos, os seguintes anexos:

15.13.1. ANEXO I - Estudo Técnico Preliminar

15.13.2. ANEXO II - Termo de Referência

15.13.2.1. APÊNDICE - Projeto Básico

15.13.3. ANEXO III – Minuta de Termo de Contrato

15.13.4. ANEXO IV - Modelo de Proposta Financeira

15.13.5. ANEXO V – Modelo de Credencial

15.13.6. ANEXO VI - Modelo de Declaração de Proteção ao Trabalho do Menor





15.13.7. ANEXO VII - Modelo Declaração de Inexistência de Impedimento

15.13.8. ANEXO VIII - Declaração de Visita

15.13.9. ANEXO IX - Declaração do Responsável Técnico

15.13.10. ANEXO X - Declaração de que a Empresa não tem vínculo com o Órgão Contratante

Cícero Dantas/BA, em 27 de fevereiro de 2026.

**VINICIUS JOSÉ ARAÚJO BORGES DE SOUZA**  
Prefeito Municipal

**PAULO FERNANDO DOS SANTOS**  
Decreto nº 0022, de 03/01/2025  
Secretário Municipal de Obras e Infraestrutura



**CONCORRÊNCIA ELETRÔNICA Nº CE001/2026PMCD  
PROCESSO ADMINISTRATIVO Nº 008/2026**

**ANEXO I  
ESTUDO TÉCNICO PRELIMINAR**

**OBJETIVO DO PRESENTE DOCUMENTO**

Caracterizar, através do Estudo Técnico Preliminar (ETP), determinada necessidade, descrevendo as análises realizadas em termos de requisitos, alternativas, escolhas, resultados pretendidos e demais características, dando base ao anteprojeto, ao termo de referência ou ao projeto básico, caso se conclua pela viabilidade da contratação. O documento integra aspectos técnicos, ambientais, logísticos e socioeconômicos, alinhando-se às normas da ABNT, DNIT e diretrizes municipais.

**1. INFORMAÇÕES GERAIS**

**IDENTIFICAÇÃO DO PROCESSO**

**DEMANDANTE:**

SECRETARIA DE OBRAS E INFRAESTRUTURA.

**OBJETO:** CONTRATAÇÃO DE EMPRESA PARA PRESTAÇÃO DE SERVIÇOS DE ENGENHARIA PARA REFORMA, AMPLIAÇÃO E ADEQUAÇÃO DE PRAÇA RAIMUNDO BORGES DE SANTANA.

**EQUIPE DE PLANEJAMENTO**

PEDRO MARTINS NOBRE CONSTÂNCIO - CREA: 051778423-8

**2. DESCRIÇÃO DA NECESSIDADE**

Justifica-se a contratação pois, diante da ausência de um plano contínuo de manutenção preventiva nos espaços públicos urbanos, a Praça Raimundo Borges de Santana apresenta, ao longo do tempo, diversos problemas estruturais, como desgaste do piso, deterioração dos elementos arquitetônicos, áreas desniveladas, acúmulo de água em pontos críticos, comprometimento da acessibilidade e deterioração do mobiliário urbano. Essas deficiências reduzem a vida útil da praça, prejudicam seu uso pela população e aumentam a necessidade de intervenções corretivas frequentes.

Além disso, a falta de manutenção periódica eleva os custos públicos, uma vez que reparos emergenciais demandam maior investimento financeiro e mão de obra especializada, resultando em desperdício de recursos que poderiam ser destinados a outras melhorias urbanas. Do ponto de vista da segurança, a presença de superfícies irregulares, iluminação inadequada e

PREFEITURA MUNICIPAL DE CÍCERO DANTAS, Praça Raymundo Borges de Santana, S/N • Centro, Cícero Dantas/BA • CEP: 48.410-000

Áreas desgastadas aumentam o risco de acidentes com pedestres, especialmente em períodos chuvosos, quando o acúmulo de água agrava a deterioração do espaço.

A precariedade na conservação da Praça Raimundo Borges de Santana impacta diretamente a mobilidade, a convivência social, o lazer e a valorização do ambiente urbano, prejudicando o deslocamento de pessoas, o desenvolvimento de



atividades comunitárias e o acesso seguro ao espaço público. Dessa forma, torna-se indispensável a implementação de um projeto de reforma, requalificação e adequação da praça, envolvendo correção de desnivelamentos, recuperação do piso, melhorias na drenagem, revitalização do paisagismo e modernização dos elementos urbanos.

A adoção dessa medida contribui para a eficiência da gestão pública, promovendo o uso racional dos recursos e assegurando melhores condições de acessibilidade, segurança, conforto e bem-estar para toda a comunidade.

Portanto, visando a recuperação e requalificação da infraestrutura urbana do município, é imprescindível a contratação de empresa para prestação de serviços de engenharia destinados à reforma da Praça Raimundo Borges de Santana.

### **3. REQUISITOS DA CONTRATAÇÃO**

Orienta-se que, o prazo de vigência do contrato deverá ser superior aos 36 meses estabelecidos no Plano de Ação como prazo de execução dos serviços, para amparar a necessidade de acolher possíveis dilatações do prazo da execução dos serviços, provocadas por fatos alheios à vontade da contratada, sem, contudo, alterar o prazo de vigência do contrato; propiciar tempo hábil para que sejam efetuados os pagamentos devidos; englobar os recebimentos provisórios e definitivos.

A Licitante deverá garantir a exequibilidade dos preços propostos, conforme determinará o orçamento sintético e edital de contratação.

Os serviços serão prestados por empresa de serviços de engenharia, devidamente regulamentada e autorizada pelos órgãos competentes, em conformidade com a legislação vigente e padrões de sustentabilidade exigidos nesse instrumento e no futuro Projeto Básico e com experiência comprovada em pavimentação e recuperação viária.

A prestação dos serviços de engenharia não gera vínculo empregatício entre os empregados da Contratada e a Administração, vedando-se qualquer relação entre estes que caracterize pessoalidade e subordinação direta.

A empresa deverá utilizar-se de materiais que atendam às normas da ABNT e estar em atendimento às normas de segurança do trabalho. Deverá também seguir o cumprimento do cronograma físico-financeiro estabelecido, além de garantir a qualidade e durabilidade dos reparos.

### **4. LEVANTAMENTO DE MERCADO**

As especificações expostas são referentes ao pedido formulado no Documento De Formalização de Demanda encaminhado pela secretaria demandante, conforme elencados a seguir:

Tendo em vista a natureza do objeto, há no mercado Nacional diversas empresas de engenharia para realização de Obras e Serviços por Preço Unitário, o que possibilita ampla concorrência e vantagens à Administração Pública, propiciando transparência e legalidade para requerida contratação.



A referência do Orçamento Sintético para execução dos serviços de serviços de tapa buracos é com base na tabela SINAPI 01/2025, conforme Decreto Federal nº 7.983, de 08 de abril de 2013 e publicação “Orientações para elaboração de planilhas orçamentárias e públicas – TCU”, suprimindo e discriminando os valores unitários estimados de todos os materiais e serviços que serão aplicados na contratação. A referência para os valores máximos aceitáveis será baseada na citada planilha, que seguirá em anexo a este instrumento.

#### **5. ESTIMATIVA DO VALOR DA CONTRATAÇÃO**

O valor global estimado da ordem é de R\$ 1.017.118,86 (um milhão, dezessete mil, cento e dezoito reais e oitenta e seis centavos).

A estimativa do valor da contratação refere-se ao disposto no Plano de Trabalho Aprovado referente à Proposta nº 11588/2025, vinculada ao Programa 5600020250019 – SNDUM – MCidades 00SY – Apoio a Projetos e Obras de Reabilitação, de Acessibilidade e Modernização Tecnológica em Áreas Urbanas – RP2, financiado por Contrato de Repasse nº 982801, Instrumento 982801, Operação 1102637-00 /2025, Ministério das Cidades, destinada para a reforma da Praça Raimundo Borges de Santana. A composição dos valores considerou a tabela SINAPI 04/2025, conforme norma estabelecida no artigo 3º do Decreto Federal nº 7.983, de 08 de abril de 2013, do qual, em sua literalidade, define:

“Art. 3º – O custo global de referência de obras e serviços de engenharia, exceto os serviços e obras de infraestrutura de transporte, será obtido a partir das composições dos custos unitários previstas no projeto que integra o edital de licitação, menores ou iguais à mediana de seus correspondentes nos custos unitários de referência do Sistema Nacional de Pesquisa de Custos e Índices da Construção Civil – SINAPI, excetuados os itens caracterizados como montagem industrial ou que não possam ser considerados como de construção civil.”

A planilha orçamentária é fornecida através do sistema da Caixa Econômica Federal – CEF, segundo definições técnicas de engenharia da própria CEF e pesquisa de preços realizada pelo Instituto Brasileiro de Geografia e Estatística – IBGE, conforme o parágrafo único do artigo 3º do decreto supracitado, atendendo rigorosamente o disposto nos §§ 2º e 3º do art. 23 da Lei Federal 14.133/2021, que dispõem sobre as formas de composição dos preços máximos a serem praticados nas contratações de obras pelo Poder Público.

#### **6. DESCRIÇÃO DA SOLUÇÃO**

Os serviços de engenharia a serem contratados consistem na reforma, ampliação e adequação da Praça Raimundo Borges de Santana, atendendo às especificações constantes no Orçamento Sintético fornecido e de acordo com a Proposta nº 11588/2025, vinculada ao Programa 5600020250019 – SNDUM – MCidades 00SY – Apoio a Projetos e Obras de Reabilitação, de Acessibilidade e Modernização Tecnológica em Áreas Urbanas – RP2, financiado por Contrato de Repasse nº 982801, Instrumento 982801, Operação 1102637-00 /2025, Ministério das Cidades.



A execução ocorrerá sob regime de empreitada por preço unitário, conforme listado no ANEXO III DECLARAÇÃO REFERENTE AO PLANEJAMENTO DAS LICITAÇÕES, constante no Contrato de Repasse, abrangendo todas as etapas previstas para requalificação do espaço urbano, contemplando pavimentação interna, acessibilidade, infraestrutura básica, paisagismo, iluminação e áreas de convivência, conforme os quantitativos e especificações técnicas.

A área da praça a ser reformada será previamente mapeada e definida pela equipe técnica responsável, considerando os setores que envolvem piso, passeios, mobiliário urbano, estruturas existentes, drenagem, iluminação e elementos arquitetônicos. As intervenções atenderão aos locais definidos em Ordem de Serviço expedida pela equipe técnica responsável.

Desta forma, os serviços deverão seguir as seguintes fases:

**DEMOLIÇÃO E PREPARAÇÃO DO TERRENO:**

- Implantação de dispositivos de segurança (cones, placas, barreiras) para isolamento da área de obra e orientação da população.
- Remoção de resíduos, vegetação, piso deteriorado, peças de concreto danificadas, mobiliário urbano antigo e demais elementos que necessitem substituição.

**INFRAESTRUTURA E REGULARIZAÇÃO:**

- Nivelamento e preparação do terreno com correção de desníveis.
- Execução ou recomposição de drenos, caixas e canaletas para garantir adequada drenagem superficial.
- Regularização da base com material adequado conforme projeto.

**PAVIMENTAÇÃO E URBANIZAÇÃO:**

- Execução de nova pavimentação interna com material definido em orçamento (ex.: paralelepípedo, piso intertravado, pedra natural ou concreto), respeitando as normas de acessibilidade.
- Construção ou recuperação de passeios, rampas, meios-fios e áreas de circulação.

**INSTALAÇÃO DE MOBILIÁRIO URBANO:**

- Instalação de bancos, lixeiras, floreiras, guarda-corpo, suportes e demais equipamentos definidos para a praça.
- Requalificação ou implantação de área de convivência e lazer.

**PAISAGISMO - PREPARAÇÃO DOS CANTEIROS, ADUBAÇÃO E RECOMPOSIÇÃO DA ÁREA VERDE:**

- Plantio de mudas ornamentais, árvores adequadas ao espaço urbano e gramado.

**ILUMINAÇÃO PÚBLICA E ELEMENTOS COMPLEMENTARES:**

- Instalação ou substituição de postes, luminárias e fiação conforme normas técnicas vigentes.
- Verificação e adequação da infraestrutura elétrica.

**LIMPEZA FINAL E ENTREGA:**

- Remoção de entulhos e materiais residuais.





- Limpeza final da área requalificada.
- Liberação da praça para uso, após vistoria técnica da equipe responsável.

**SERVIÇOS COMPLEMENTARES:**

- Relatório fotográfico georreferenciado das etapas executadas.
- As-built atualizado conforme obra executada.

**SEGURANÇA E MEIO AMBIENTE:**

- EPIs completos para todos os operários e isolamento adequado da área.
- Gestão ambiental com triagem de recicláveis, destinação de resíduos a aterro licenciado e logística reversa conforme normas vigentes.
- Cumprimento das normas ABNT aplicáveis ao objeto.

A solução para o objeto em análise se dará mediante contratação de empresa especializada para execução da reforma da Praça Raimundo Borges de Santana, conforme diretrizes do Plano de Trabalho e normativas aplicáveis.

## **7. JUSTIFICATIVA PARA PARCELAMENTO**

O princípio do parcelamento não se aplica à presente contratação pelos seguintes motivos:

O não parcelamento da solução da contratação é mais satisfatório do ponto de vista de eficiência técnica, por manter a qualidade da execução do objeto, haja vista que o gerenciamento e compatibilização do andamento dos serviços permanecem o tempo todo a cargo de um mesmo administrador, ressaltando que oferece, também, um maior nível de controle pela Administração na execução dos serviços, cumprimento de cronograma e observância de prazos com a concentração da responsabilidade do contrato e garantia dos resultados em uma só pessoa.

Em contratações com serviços interrelacionados, o atraso em uma etapa do objeto implica em atraso nas demais etapas, ocasionando aumento de custo

e comprometimento dos marcos intermediário e na final de entrega dos serviços. Pelas razões expostas, recomendamos que a contratação não seja parcelada, por não ser vantajoso para a administração pública ou representar prejuízo ao conjunto ou ao complexo do objeto a ser contratado.

Conforme o artigo 40, §3º, inciso II, da Lei nº 14.133/21, aplica-se o não parcelamento, pois o objeto a ser contratado configura-se como sistema único e integrado, que há a possibilidade de risco ao conjunto do objeto pretendido.

## **8. CONTRATAÇÕES CORRELATAS**

Não se faz necessária a realização de contratações correlatas e/ou interdependentes para a contratação pretendida.

## **9. ALINHAMENTO COM O PCA**

O município, ainda não adotou como instrumento de planejamento do PCA, sendo realizado o planejamento, caso a caso, por meio do presente Instrumento (ETP).



## **10. BENEFÍCIOS A SEREM ALCANÇADOS COM A CONTRATAÇÃO**

A contratação dos serviços de engenharia para reforma, ampliação e adequação da Praça Raimundo Borges de Santana, no município de Cícero Dantas – BA, proporcionará benefícios significativos, como a melhoria da infraestrutura urbana, promovendo um espaço público mais seguro, acessível e adequado para a convivência social; valorização do ambiente comunitário e fortalecimento das atividades de lazer, cultura e integração entre os moradores; modernização dos elementos urbanísticos, garantindo melhor funcionalidade, conforto e estética; eficiência na aplicação dos recursos públicos, com base em critérios técnicos e econômicos; estímulo à geração de emprego e renda durante a execução contratual; garantia de conformidade técnica, legal e ambiental, por meio da contratação de empresa especializada e do cumprimento das normas da ABNT e legislações vigentes; além da adoção de práticas sustentáveis, como manejo adequado de resíduos, preservação das áreas verdes e cumprimento das diretrizes de segurança do trabalho, assegurando qualidade, responsabilidade socioambiental e efetividade na entrega do equipamento público à população.

## **11. PROVIDÊNCIAS A SEREM TOMADAS**

Após a realização desse Estudo Técnico Preliminar, o Termo de Referência será elaborado e caso aprovado pela Administração será realizada Licitação através da modalidade de **CONCORRÊNCIA** na forma **ELETRÔNICA** por **EMPREITADA POR PREÇO UNITÁRIO**.

A licitação estando homologada e as atas assinadas poderá ser feita a contratação para execução dos serviços.

## **12. MAPEAMENTO DE RISCOS**

O mapeamento de riscos permite a identificação, avaliação e gerenciamento dos riscos que possam comprometer o sucesso da contratação e da gestão contratual. Para cada risco identificado, define-se: a probabilidade de ocorrência dos eventos, os possíveis danos potenciais, possíveis ações preventivas e contingências, bem como a identificação de responsáveis por ação. Após a identificação e classificação, deve-se executar uma análise qualitativa e quantitativa dos riscos. A análise quantitativa dos riscos consiste na classificação conforme a relação entre a probabilidade e o impacto.

Tal classificação resultará no nível do risco e direcionará as ações relacionadas aos riscos durante a fase de planejamento e gestão do contrato. A tabela a seguir apresenta uma síntese dos riscos de planejamento e de gestão dos serviços identificados e classificados neste documento.

Riscos do processo de contratação e da execução:

Atrasos na execução: Possibilidade de atrasos devido a condições climáticas adversas ou dificuldades na aquisição de materiais. Medida mitigadora: Planejamento detalhado e cronograma flexível.

Qualidade inferior dos materiais: Uso de insumos de baixa qualidade pode comprometer a durabilidade da obra. Medida mitigadora: Exigência de laudos técnicos e fiscalização rigorosa.



Impactos no trânsito: Interdição de vias pode gerar congestionamentos e transtornos para a população. Medida mitigadora: Implementação de desvios e sinalização adequada.

Descumprimento do contrato pela empresa contratada: Possibilidade de não cumprimento das especificações ou prazos. Medida mitigadora: Previsão de penalidades contratuais e fiscalização contínua.

Medidas Preventivas necessárias por parte da empresa contratada: Medidas Preventivas de danos aos trabalhadores. Medida mitigadora: EPIs (equipamentos de proteção individual) completos para operários.

Medidas preventivas de boas práticas por parte dos trabalhadores: Efeitos colaterais dos serviços, como sujeira e barulho atípico nas residências próximas as execuções dos serviços. Medida mitigadora: Umidificação do canteiro para controle de poeira; Barreiras acústicas em áreas residenciais.

Questões ambientais: Impacto ambiental devido ao descarte inadequado de materiais. Medida mitigadora: Reutilização de materiais e implementação de boas práticas ambientais. Gestão de Resíduos; triagem de materiais recicláveis; aterro licenciado para descarte; logística reversa para sobras 031/2004; todos os serviços devem seguir as normas ABNT NBR 12766 e DNIT; a sequência executiva poderá sofrer ajustes conforme condições climáticas.

### **13. DECLARAÇÃO DE VIABILIDADE**

A viabilidade deste ETP verifica-se pela economia no valor da contratação em função do ganho de escala, na eficiência com a diminuição dos custos administrativos em função da redução da fragmentação de processos licitatórios e efetividade com padronização dos materiais. Além disso, frisa-se que a presente contratação atende adequadamente às demandas formuladas, os benefícios a serem alcançados são adequados, os custos previstos são compatíveis e caracteriza uma economicidade, os riscos envolvidos são administráveis. Considerando as informações do presente ETP, entende-se que a presente contratação se configura tecnicamente **VIÁVEL**.

Cícero Dantas (BA), 27 de fevereiro de 2026.

**PAULO FERNANDO DOS SANTOS**

**Decreto nº 0022, de 03/01/2025**

**Secretário Municipal de Obras e Infraestrutura**



**CONCORRÊNCIA ELETRÔNICA Nº CE001/2026PMCD  
PROCESSO ADMINISTRATIVO Nº 008/2026**

**ANEXO II  
TERMO DE REFERÊNCIA**

**1- CONDIÇÕES GERAIS DA CONTRATAÇÃO**

1.1 Contratação de Empresa Especializada para execução de obra de reforma, construção e ampliação da Praça Raimundo Borges, na sede do município de Cícero Dantas - BA.

ITEM	DESCRIÇÃO
1	EXECUÇÃO DE OBRAS DE REFORMA, AMPLIAÇÃO E CONSTRUÇÃO DA PRAÇA RAIMUNDO BORGES, NA SEDE DO MUNICÍPIO DE CÍCERO DANTAS - BA, CONFORME PLANO DE AÇÃO 11588/ 2025, DO PROGRAMA 5600020250019 – SNDUM – MCIDADES 00SY – APOIO A PROJETOS E OBRAS DE REABILITAÇÃO, DE ACESSIBILIDADE E MODERNIZAÇÃO TECNOLÓGICA EM ÁREAS URBANAS – RP2. A OBRA DEVERÁ EXECUTADA COM BASE NAS CONDIÇÕES ESTABELECIDAS PELO PLANO DE AÇÃO 11588/ 2025 E NO RESPECTIVO TERMO FIRMADO ENTRE O MUNICÍPIO E A UNIÃO, ATRAVÉS DO CONTRATO DE REPASSE Nº 982801, INSTRUMENTO 982801, OPERAÇÃO 1102637-00 /2025, MINISTÉRIO DAS CIDADES. A EXECUÇÃO DE OBRAS OBRA DE REFORMA, CONSTRUÇÃO E AMPLIAÇÃO DA PRAÇA RAIMUNDO BORGES, NA SEDE DO MUNICÍPIO DE CÍCERO DANTAS - BA., DEVERÁ SEGUIR FIELMENTE OS SERVIÇOS E QUANTITATIVOS DESCRITOS NA PLANILHA ORÇAMENTÁRIA APROVADA, GARANTINDO A CONFORMIDADE COM O PROJETO EXECUTIVO E A LEGISLAÇÃO VIGENTE. TODOS OS INSUMOS, EQUIPAMENTOS E MÃO DE OBRA PREVISTOS DEVEM ESTAR EM CONFORMIDADE COM AS ESPECIFICAÇÕES TÉCNICAS EXIGIDAS PELOS PROJETOS DE ENGENHARIA SEGUINDO PLANO DE AÇÃO. A PLANILHA ORÇAMENTÁRIA DO PROJETO ANEXA E DEVERÁ SER INTEGRALMENTE OBSERVADA PARA A EXECUÇÃO DOS SERVIÇOS, GARANTINDO CONFORMIDADE COM AS EXIGÊNCIAS DO REFERIDO CONTRATO DE REPASSE.

1.2. O prazo de vigência da contratação é de 12 (doze) meses contados da entrega da ordem de serviços, sendo que o prazo de execução será de 09 (nove) meses, na forma do artigo 105 da Lei nº 14.133, de 2021. O cronograma físico-financeiro deverá ser rigorosamente seguido, com a previsão de etapas e prazos intermediários bem definidos.

1.3. Havendo necessidade de prorrogação, está só poderá ser concedida mediante justificativa técnica aceita pela contratante e formalizada por meio de aditivo contratual.

1.4. O contrato oferece maior detalhamento das regras que serão aplicadas em relação à vigência da contratação.



## **2 – FUNDAMENTAÇÃO E DESCRIÇÃO DA NECESSIDADE DA CONTRATAÇÃO**

2.1. A contratação justifica-se pela necessidade de ampliação de espaços de encontros, lazer e atividades físicas em Cícero Dantas-BA, garantindo o direito ao Lazer conforme a Constituição Federal de 1988 (Artigo 217) e a Lei Geral do Esporte (Lei nº 14.597/2023). A Praça Raimundo Borges é um importante espaço público de lazer e convivência social, essencial para a qualidade de vida da população. Atualmente, apresenta desgaste significativo de pisos, mobiliário urbano danificado, iluminação deficiente e ausência de condições adequadas de acessibilidade. Essas inadequações comprometem a segurança dos usuários e limitam o uso pleno do espaço. A reforma proposta visa corrigir patologias existentes, modernizar a infraestrutura e adequar a praça às normas técnicas vigentes. As intervenções contribuirão para a inclusão social, segurança e conforto dos frequentadores. Além disso, a revitalização promoverá a valorização do espaço urbano e do entorno. A adequação do equipamento público atende ao interesse coletivo e à função social do espaço. Dessa forma, a intervenção mostra-se necessária e de relevante interesse público.

2.2. A especificidade e a relevância desses serviços exigem expertise técnica, equipamentos especializados e o cumprimento das normas vigentes. Assim, a contratação é indispensável para garantir que todas as etapas do projeto sigam os padrões de segurança, qualidade e eficiência, contribuindo diretamente para a realização de uma obra sustentável e em conformidade com os requisitos dos projetos de engenharia.

## **3 – DA DESCRIÇÃO DA SOLUÇÃO COMO UM TODO**

3.1. A solução consiste na execução de serviços de reforma, revitalização e adequação da Praça Raimundo Borges, contemplando intervenções integradas na infraestrutura existente, com vistas à recuperação funcional, melhoria da segurança, acessibilidade e conforto dos usuários. Os serviços incluem a requalificação de pisos e passeios, implantação e recuperação de mobiliário urbano, modernização do sistema de iluminação pública, adequação das áreas verdes e paisagismo, além da implantação de elementos de acessibilidade em conformidade com as normas técnicas vigentes. A proposta também prevê a correção de patologias construtivas, melhoria da drenagem superficial e reorganização dos espaços de lazer e convivência. As intervenções serão executadas de forma a preservar o patrimônio público, garantir durabilidade, funcionalidade e uso seguro do espaço, promovendo a valorização urbana e o atendimento às demandas da comunidade.

## **4- REQUISITOS DA CONTRATAÇÃO**

### **Subcontratação**

4.1. Não é admitida a subcontratação do objeto contratual.

### **Garantia de contratação**

4.2. Nos termos do artigo 58 da Lei Federal Nº 14.133/2021, a Garantia da Proposta, limitada a 1% (um inteiro por cento) do valor estimado do objeto da contratação, deverá ser recolhida pela licitante, sob uma das modalidades previstas





no parágrafo 1º do artigo 96 da Lei Federal Nº 14.133/2021, devendo apresentar o comprovante para ser aceito no certame, sob o risco de ser desclassificado.

4.3. Será exigida a garantia da contratação de que tratam os arts. 96 e seguintes da Lei Nº 14.133, de 2021, no percentual e condições descritas nas cláusulas do contrato.

4.4. Em caso opção pelo seguro-garantia, a parte adjudicatária deverá apresentá-la, no máximo, até a data de assinatura do contrato.

4.5. A garantia, nas modalidades caução e fiança bancária, deverá ser prestada em até 10 dias úteis após a assinatura do contrato.

4.6. O contrato oferece maior detalhamento das regras que serão aplicadas em relação à garantia da contratação.

#### **Vistoria**

4.7. A vistoria técnica prévia ao local de execução dos serviços é obrigatória e constitui condição indispensável para a formulação da proposta, tendo em vista a complexidade do objeto, as peculiaridades operacionais, as condições físicas das instalações e a necessidade de pleno conhecimento das variáveis que impactam a execução contratual, em observância aos princípios do planejamento, da eficiência e da segurança da contratação.

4.8. A vistoria deverá ser realizada antes da data de apresentação das propostas, mediante agendamento prévio, sendo assegurado tratamento isonômico a todos os interessados, com acompanhamento por servidor formalmente designado, em dias úteis, de segunda a sexta-feira, no horário das 08h às 16h, sendo disponibilizados datas e horários distintos, de modo a não restringir a competitividade do certame.

4.9. O licitante deverá apresentar, juntamente com a proposta, Declaração de Vistoria Técnica, emitida e assinada pelo servidor responsável, como comprovação do cumprimento da exigência, sob pena de inabilitação, nos termos do edital.

4.10. A não realização da vistoria técnica obrigatória impedirá a participação do licitante no certame, não sendo admitidas, posteriormente, alegações de desconhecimento das condições locais, dificuldades operacionais, omissões ou erros na composição de custos, cabendo ao contratado assumir integralmente os ônus decorrentes da execução do objeto.

## **5 - MODELO DE EXECUÇÃO DO OBJETO**

### **Condições da execução:**

5.1. O regime de execução adequado, neste caso, é conforme o disposto na Lei nº 14.133/21 (Lei de Licitações e Contratos Administrativos) e nas orientações do FNDE.

#### **Etapas de execução:**

5.1.1. Execução da Obra: Execução da obra pela empresa contratada conforme o projeto aprovado e o cronograma estabelecido no contrato. Fiscalização contínua por parte da prefeitura de Cícero Dantas e do Plano de Ação 11588/ 2025, para garantir que a obra esteja sendo executada conforme os padrões



estabelecidos no projeto e dentro dos prazos acordados. Relatórios de acompanhamento da obra devem ser gerados periodicamente, detalhando o progresso físico e financeiro da execução da obra. Pagamentos parciais podem ser realizados à medida que as etapas da obra sejam concluídas, de acordo com o cronograma físico-financeiro estabelecido no contrato.

5.1.2. Vistoria e Entrega: Após a conclusão da obra, será realizada uma vistoria final para verificar se a construção está conforme o projeto e as especificações técnicas. Termo de Recebimento da Obra (formalização da entrega da obra para o município). Caso a obra esteja conforme o contrato, será autorizado o pagamento final à empresa.

5.1.3. Garantias e Fiscalização: Durante toda a execução da obra, haverá a necessidade de garantir que o processo seja transparente e que os recursos públicos sejam utilizados corretamente. Garantia de execução (como seguro ou caução) deverá ser fornecida pela empresa contratada. Fiscalização e Acompanhamento contínuo por parte da prefeitura e/ou dos órgãos responsáveis pela obra, para assegurar que a empresa esteja cumprindo os termos do contrato. Relatórios de fiscalização e acompanhamento serão elaborados regularmente.

5.1.4. Prestação de Contas ao TRANSFEREGOV: Documentação final da obra será enviada ao TRANSFEREGOV, incluindo relatórios de execução, comprovantes de pagamento e outras evidências que demonstram que a obra foi concluída conforme o Contrato de Repasse e o projeto aprovado.

Local e horário da prestação dos serviços

5.2. Os serviços serão executados na Praça Raimundo Borges, centro, Cícero Dantas, com as coordenadas geográficas: -10,5917983; -38,3850093.

Especificação da garantia do serviço (art. 40, §1º, inciso III, da Lei nº 14.133, de 2021)

5.3. O prazo de garantia contratual dos serviços é aquele estabelecido na Lei nº 8.078, de 11 de setembro de 1990 (Código de Defesa do Consumidor).

Procedimentos de transição e finalização do contrato

5.4. Não serão necessários procedimentos de transição e finalização do contrato devido às características do objeto.

## **6- MODELO DE GESTÃO DO CONTRATO**

6.1. O contrato deverá ser executado fielmente pelas partes, de acordo com as cláusulas avençadas e as normas da Lei nº 14.133, de 2021, e cada parte responderá pelas consequências de sua inexecução total ou parcial.

6.2. Em caso de impedimento, ordem de paralisação ou suspensão do contrato, o cronograma de execução será prorrogado automaticamente pelo tempo correspondente, anotadas tais circunstâncias mediante simples apostila.

6.3. As comunicações entre o órgão ou entidade e a contratada devem ser realizadas por escrito sempre que o ato exigir tal formalidade, admitindo-se o uso de mensagem eletrônica para este fim.

6.4 O órgão ou entidade poderá convocar representante da empresa para adoção de providências que devam ser cumpridas de imediato.



6.5 Após a assinatura do contrato ou instrumento equivalente o órgão ou entidade poderá convocar o representante da empresa contratada para reunião inicial para apresentação do plano de fiscalização, que conterá informações acerca das obrigações contratuais, dos mecanismos de fiscalização, das estratégias para execução do objeto, do plano complementar de execução da contratada, quando houver, do método de aferição dos resultados e das sanções aplicáveis, dentre outros.

#### **Fiscalização**

6.6. A execução do contrato deverá ser acompanhada e fiscalizada pelos fiscais do contrato ou pelos respectivos substitutos (Lei nº 14.133, de 2021, art. 117, caput), e caberá ao fiscal do contrato:

6.6.1. Anotar, em registro próprio, todas as ocorrências relacionadas com a execução e determinará o que for necessário à regularização de falhas ou defeitos observados (Decreto Municipal Nº 993, de 22 de dezembro de 2023, art. 11, §1º)

6.6.2. Expedir, através de notificações e/ou relatório de vistoria, as ocorrências e fazer as determinações e comunicações necessárias à perfeita execução dos serviços; para a correção de rotinas ou de qualquer inexactidão ou irregularidade constatada, com a definição de prazo para a correção; (Decreto Municipal Nº 993, de 22 de dezembro de 2023, art. 12, inciso II)

6.6.3. Informar ao gestor do contato, em tempo hábil, a situação que demandar decisão ou adoção de medidas que ultrapassem a sua competência, para que adote as medidas necessárias e saneadoras, se for o caso. (Decreto Municipal Nº 993, de 22 de dezembro de 2023 art. 12, inciso III)

6.6.4. Comunicar imediatamente ao gestor do contrato quaisquer ocorrências que possam inviabilizar a execução do contrato nas datas estabelecidas; (Decreto Municipal Nº 993, de 22 de dezembro de 2023, art. 12, inciso IV)

6.6.5 Fiscalizar a execução do contrato para que sejam cumpridas as condições estabelecidas, de modo a assegurar os melhores resultados para a administração, com a conferência das notas fiscais e das documentações exigidas para o pagamento e, após o ateste, que certifica o recebimento provisório, encaminhar ao gestor de contrato para ratificação; (Decreto Municipal Nº 993, de 22 de dezembro de 2023, art. 12, inciso IV)

6.6.6. Comunicar ao gestor do contrato, em tempo hábil, o término do contrato sob sua responsabilidade, com vistas à renovação tempestiva ou à prorrogação contratual. (Decreto Municipal Nº 993, de 22 de dezembro de 2023, art. 12, inciso VI).

#### **Gestor do Contrato**

6.7. Cabe ao gestor do contrato

6.7.1. O gestor do contrato coordenará a atualização do processo de acompanhamento e fiscalização do contrato contendo todos os registros formais da execução no histórico de gerenciamento do contrato, a exemplo da ordem de



serviço, do registro de ocorrências, das alterações e das prorrogações contratuais, elaborando relatório com vistas à verificação da necessidade de adequações do contrato para fins de atendimento da finalidade da administração. (Decreto nº 11.246, de 2022, art. 21, IV) e caberá ao gestor do contrato:

6.7.2. Acompanhar os registros realizados pelos fiscais do contrato ou dos terceiros contratados, de todas as ocorrências relacionadas à execução do contrato e as medidas adotadas, informando, se for o caso, à autoridade superior àquelas que ultrapassarem a sua competência; (Decreto Municipal Nº 993, de 22 de dezembro de 2023, art. 10, inciso II)

6.7.3 Acompanhar a manutenção das condições de habilitação da contratada, para efeito de empenho de despesa e pagamento, devendo anotar no relatório de riscos eventuais problemas que obstem o fluxo normal da liquidação e pagamento da despesa; (Decreto Municipal Nº 993, de 22 de dezembro de 2023, art. 10, inciso III)

6.7.4 Coordenar a atualização do processo de acompanhamento e fiscalização do contrato contendo todos os registros formais da execução no histórico de gerenciamento do contrato, exemplo da ordem de serviço, do registro de ocorrências, das alterações e das prorrogações contratuais, elaborando relatórios respectivos; (Decreto Municipal Nº 993, de 22 de dezembro de 2023, art. 10, inciso IV)

6.7.5. Coordenar os atos preparatórios à instrução processual e ao envio da documentação pertinente ao setor de contratos para a formalização dos procedimentos necessários; (Decreto Municipal Nº 993, de 22 de dezembro de 2023, art. 10, inciso V)

6.7.6. Decidir provisoriamente a suspensão da entrega de bens ou a realização de serviços; (Decreto Municipal Nº 993, de 22 de dezembro de 2023, art. 10, inciso IX)

6.7.7. Diligenciar para a formalização de processo administrativo de responsabilização para fins de aplicação de sanções, a ser conduzido pela comissão de que trata o art. 158 da Lei nº 14.133, de 2021 ou pelo agente/setor com competência para tal, conforme o caso; (Decreto Municipal Nº 993, de 22 de dezembro de 2023, art. 10, inciso X)

6.7.8. O gestor do contrato deverá enviar a documentação pertinente ao setor de contabilidade para a formalização dos procedimentos de liquidação e pagamento, no valor dimensionado pela fiscalização e gestão nos termos do contrato.

## **7-CRITÉRIOS DE MEDIÇÃO E PAGAMENTO**

**A avaliação da execução do objeto utilizará o disposto neste item:**

7.1. Será indicada a retenção ou glosa no pagamento, proporcional à irregularidade verificada, sem prejuízo das sanções cabíveis, caso se constate que a Contratada:

7.1.1. não produzir os resultados acordados;



7.1.2. deixar de executar, ou não executar com a qualidade mínima exigida as atividades contratadas; ou

7.1.3. deixar de utilizar materiais e recursos humanos exigidos para a execução do serviço, ou utilizá-los com qualidade ou quantidade inferior à demandada.

**Recebimento:**

7.2. Os serviços poderão ser rejeitados, no todo ou em parte, inclusive antes do recebimento provisório, quando em desacordo com as especificações constantes no Termo de Referência e na proposta, sem prejuízo da aplicação das penalidades.

7.3. No caso de controvérsia sobre a execução do objeto deverá ser observado o teor do art. 143 da Lei nº 14.133, de 2021, comunicando-se à empresa para emissão de Nota Fiscal no que pertine à parcela incontroversa da execução do objeto, para efeito de liquidação e pagamento.

7.4. Nenhum prazo de recebimento ocorrerá enquanto pendente a solução, pelo contratado, de inconsistências verificadas na execução do objeto ou no instrumento de cobrança.

7.5. O recebimento provisório ou definitivo não excluirá a responsabilidade civil pela solidez e pela segurança do serviço nem a responsabilidade ético-profissional pela perfeita execução do contrato.

**Liquidação**

7.6. Recebida a Nota Fiscal ou documento de cobrança equivalente correrá o prazo de 10 dias úteis para fins de liquidação, na forma desta seção, prorrogáveis por igual período.

7.7. Para fins de liquidação, o setor competente deve verificar se a Nota Fiscal ou Fatura apresentada expressa os elementos necessários e essenciais do documento, tais como: o prazo de validade; a data da emissão; os dados do contrato e do órgão contratante; o período respectivo de execução do contrato; o valor a pagar; e eventual destaque do valor de retenções tributárias cabíveis.

7.8. Havendo erro na apresentação da Nota Fiscal/Fatura, ou circunstância que impeça a liquidação da despesa, esta ficará sobrestada até que o contratado providencie as medidas saneadoras, reiniciando-se o prazo após a comprovação da regularização da situação, sem ônus à contratante;

7.9. A Nota Fiscal deverá ser obrigatoriamente acompanhada da comprovação da regularidade fiscal, mediante consulta aos sítios eletrônicos oficiais ou à documentação mencionada no art. 68 da Lei nº 14.133/2021, bem como deverá acompanhar a Nota Fiscal os documentos relativos à planilha de cálculo correspondente a gastos com 60% (sessenta por cento) pessoal e 40% (quarenta por cento) insumos e relatório de atividades.

7.10. Constatando-se a situação de irregularidade do contratado, será providenciada sua notificação, por escrito, para que, no prazo de 5 (cinco) dias úteis, regularize sua situação ou, no mesmo prazo, apresente sua defesa. O prazo poderá ser prorrogado uma vez, por igual período, a critério do contratante.





7.11. Não havendo regularização ou sendo a defesa considerada improcedente, o contratante deverá comunicar aos órgãos responsáveis pela fiscalização da regularidade fiscal quanto à inadimplência do contratado, bem como quanto à existência de pagamento a ser efetuado, para que sejam acionados os meios pertinentes e necessários para garantir o recebimento de seus créditos.

7.12. Persistindo a irregularidade, o contratante deverá adotar as medidas necessárias à rescisão contratual nos autos do processo administrativo correspondente, assegurada ao contratado a ampla defesa.

7.13. Havendo a efetiva execução do objeto, os pagamentos serão realizados normalmente, até que se decida pela rescisão do contrato, caso o contratado não regularize sua situação da regularidade fiscal.

#### **Pagamento**

7.14. O pagamento será realizado no final do exercício de cada mês contados da finalização da liquidação da despesa, através de ordem bancária, para crédito em banco, agência e conta corrente, indicados pelo contratado.

7.15. Será considerada data do pagamento o dia em que constar como emitida a ordem bancária para pagamento.

7.16. Quando do pagamento, será efetuada a retenção tributária prevista na legislação aplicável.

7.17. Independentemente do percentual de tributo inserido na planilha, quando houver, serão retidos na fonte, quando da realização do pagamento, os percentuais estabelecidos na legislação vigente.

7.18. O contratado regularmente optante pelo Simples Nacional, nos termos da Lei Complementar nº 123, de 2006, não sofrerá a retenção tributária quanto aos impostos e contribuições abrangidos por aquele regime. No entanto, o pagamento ficará condicionado à apresentação de comprovação, por meio de documento oficial, de que faz jus ao tratamento tributário favorecido previsto na referida Lei Complementar.

#### **Antecipação**

7.19. Não haverá antecipação de pagamento.

### **8- FORMA E CRITÉRIO DE SELEÇÃO DO FORNECEDOR E FORMA DE FORNECIMENTO**

#### **Forma de seleção e critério de julgamento da proposta**

8.1. O contratado será selecionado por meio da realização de procedimento de **CONCORRÊNCIA**, sob a forma **ELETRÔNICA**, com adoção do critério de julgamento **EMPREITADA POR PREÇO UNITÁRIO**.

#### **Forma de fornecimento**

8.2. O fornecimento do objeto será parcelado.

#### **Exigências para habilitação**

8.3. Para fins de habilitação, deverá o interessado comprovar os seguintes requisitos:

#### **Habilitação jurídica:**



8.4. **Empresário individual:** inscrição no Registro Público de Empresas Mercantis, a cargo da Junta Comercial da respectiva sede;

8.5. **Microempreendedor Individual - MEI:** Certificado da Condição de Microempreendedor Individual - CCMEI, cuja aceitação ficará condicionada à verificação da autenticidade no sítio <https://www.gov.br/empresas-e-negocios/pt-br/empreendedor>;

8.6. **Sociedade empresária, sociedade limitada unipessoal – SLU ou sociedade identificada como empresa individual de responsabilidade limitada - EIRELI:** inscrição do ato constitutivo, estatuto ou contrato social no Registro Público de Empresas Mercantis, a cargo da Junta Comercial da respectiva sede, acompanhada de documento comprobatório de seus administradores;

8.7 **Sociedade empresária estrangeira:** portaria de autorização de funcionamento no Brasil, publicada no Diário Oficial da União e arquivada na Junta Comercial da unidade federativa onde se localizar a filial, agência, sucursal ou estabelecimento, a qual será considerada como sua sede, conforme Instrução Normativa DREI/ME n.º 77, de 18 de março de 2020;

8.8. **Sociedade simples:** inscrição do ato constitutivo no Registro Civil de Pessoas Jurídicas do local de sua sede, acompanhada de documento comprobatório de seus administradores.

8.9. **Filial, sucursal ou agência de sociedade simples ou empresária:** inscrição do ato constitutivo da filial, sucursal ou agência da sociedade simples ou empresária, respectivamente, no Registro Civil das Pessoas Jurídicas ou no Registro Público de Empresas Mercantis onde opera, com averbação no Registro onde tem sede a matriz;

8.10. Os documentos apresentados deverão estar acompanhados de todas as alterações ou da consolidação respectiva.

**Regularidade fiscal, social e trabalhista:**

8.11. Prova de inscrição no Cadastro Nacional de Pessoas Jurídicas ou no Cadastro de Pessoas Físicas, conforme o caso.

8.12 Prova de regularidade fiscal perante a Fazenda Nacional, mediante apresentação de certidão expedida conjuntamente pela Secretaria da Receita Federal do Brasil (RFB) e pela Procuradoria-Geral da Fazenda Nacional (PGFN), referente a todos os créditos tributários federais e à Dívida Ativa da União (DAU) por elas administrados, inclusive aqueles relativos à Seguridade Social, nos termos da Portaria Conjunta nº 1.751, de 02 de outubro de 2014, do Secretário da Receita Federal do Brasil e da Procuradora-Geral da Fazenda Nacional.

8.13. Prova de regularidade com o Fundo de Garantia do Tempo de Serviço (FGTS);

8.14. Prova de inexistência de débitos inadimplidos perante a Justiça do Trabalho, mediante a apresentação de certidão negativa ou positiva com efeito de negativa, nos termos do Título VII-A da Consolidação das Leis do Trabalho, aprovada pelo Decreto-Lei nº 5.452, de 1º de maio de 1943.



8.15. Prova de inscrição no cadastro de contribuintes estadual ou municipal relativo ao domicílio ou sede do fornecedor, pertinente ao seu ramo de atividade e compatível com o objeto contratual;

8.16. Prova de regularidade com a fazenda estadual do domicílio ou sede do fornecedor, relativa à atividade em cujo exercício contrata ou concorre;

8.17. Prova de regularidade com a fazenda Municipal do domicílio ou sede do licitante, relativa à atividade em cujo exercício contrata ou concorre;

8.18. Caso o fornecedor seja considerado isento dos tributos estadual ou municipal relacionados ao objeto contratual, deverá comprovar tal condição mediante a apresentação de declaração da Fazenda respectiva do seu domicílio ou sede, ou outra equivalente, na forma da lei;

8.19. O fornecedor enquadrado como microempreendedor individual que pretenda auferir os benefícios do tratamento diferenciado previstos na Lei Complementar nº. 123, de 2006, estará dispensado da prova de inscrição nos cadastros de contribuintes estadual e municipal;

**Qualificação Econômico-Financeira:**

8.20. Certidão negativa de insolvência civil expedida pelo distribuidor do domicílio ou sede do licitante, caso se trate de pessoa física, desde que admitida a sua participação na licitação (art. 5º, inciso II, alínea “c”, da Instrução Normativa Seges/ME Nº 116, de 2021), ou de sociedade simples:

8.21. Certidões negativas de falência e concordata, expedidas pelo Distribuidor da sede da pessoa jurídica. Não serão aceitas Certidões com mais de 30 (trinta) dias corridos, contados da efetiva pesquisa do Cartório em relação à data da realização desta licitação, apenas consideradas para esse fim, aquelas que não têm prazo de validade próprio:

8.22. Certidão Específica (com todas as alterações e movimentações da empresa), emitida pela junta Comercial da sede da empresa licitante, com data de emissão não anterior a 30 (trinta) dias da data da licitação:

8.23. Certidão Simplificada, emitida pela junta Comercial da sede da empresa licitante, com data de emissão não anterior a 30 (trinta) dias da data da licitação:

8.24. Balanço patrimonial, demonstração de resultado de exercício e demais demonstrações contábeis dos 2 (dois) últimos exercícios sociais, comprovando;

8.24.1. Índices de Liquidez Geral (LG), Liquidez Corrente (LC), e Solvência Geral (SG) superiores a 1 (um);

8.24.2. As empresas criadas no exercício financeiro da licitação deverão atender a todas as exigências da habilitação e poderão substituir os demonstrativos contábeis pelo balanço de abertura.

8.24.3. Os documentos referidos acima limitar-se-ão ao último exercício no caso de a pessoa jurídica ter sido constituída há menos de 2 (dois) anos;



8.24.4. Os documentos referidos acima deverão ser exigidos com base no limite definido pela Receita Federal do Brasil para transmissão da Escrituração Contábil Digital - ECD ao SPED.

8.24.5. Cópia do termo de abertura e encerramento do Livro Diário, onde conste o Registro da Junta Comercial ou órgão competente, vedada a sua substituição por balancete ou balanços provisórios, como as notas explicativas em conformidade com o NBC TG no 1000 do (CPC PME), e na Resolução CFC no 1.255 de 10 de dezembro de 2009, bem como o art. 176 da Lei 6.404/1976, bem como no § 4º do Art. 176 da Lei Nº 6.404/76, acompanhado da Certidão de Habilitação Profissional válida emitida pelo Conselho Regional de Contabilidade (CRC), CERTIFICANDO que o (a) profissional encontra-se habilitado para o exercício da profissão contábil, de acordo com a Resolução Nº 1.637/2021- CFC.

8.24.6. Dispensar o MEI da apresentação do Balanço Patrimonial. A fundamentação desta tese é a de que os MEIs estão dispensados de manter contabilidade formal, não possuindo Livro Diário ou Livro Caixa e a exigência de Balanço imputaria ônus excessivo ao microempresário. Ademais, estariam os MEIs desobrigados de produzir Balanço Patrimonial, conforme o § 2º do art. 1.179 do Código Civil.

8.24.7. A licitante deverá apresentar, juntamente com o Balanço Patrimonial e as Demonstrações Contábeis exigidas para fins de qualificação econômico-financeira, Certidão de Regularidade Profissional do Contador responsável pela escrituração contábil, emitida pelo Conselho Regional de Contabilidade – CRC, com emissão posterior a publicação do edital de licitação, dentro do prazo de validade, podendo ser apresentada em meio físico ou eletrônico, inclusive quando emitida por meio do site oficial do respectivo Conselho.

8.24.8. O documento mencionado deve se referir estritamente ao objeto deste processo licitatório, se possível identificando a Concorrência Eletrônica e o Processo Administrativo.

8.24.9. A certidão deverá comprovar que o profissional contábil se encontra regular e apto ao exercício da atividade, nos termos do Decreto-Lei Nº 9.295/1946, sendo o responsável técnico pela elaboração e assinatura das demonstrações contábeis apresentadas.

8.25. Caso a empresa licitante apresente resultado inferior ou igual a 1 (um) em qualquer dos índices de Liquidez Geral (LG), Solvência Geral (SG) e Liquidez Corrente (LC), será exigido para fins de habilitação patrimônio líquido mínimo de 10% do valor total estimado da contratação.

8.26. A boa situação financeira do licitante será comprovada com a apresentação de **Declaração** contendo as Demonstrações Contábeis transcritas do instrumento próprio, completando-se com a indicação e **assinaturas do titular ou de representante legal da empresa e do profissional da contabilidade legalmente habilitado** de forma digital com base no Art. 69, I e § 1º da Lei Nº 14.133/2021 e artigo 1184, inciso II do Código Civil para Demonstrações que



possuam mais de 90 (noventa) dias após o registro no Órgão competente, com os valores extraídos de seu balanço patrimonial:.

#### **Qualificação Técnica**

8.27. Apresentar prova de aptidão para o desempenho de atividade pertinente e compatível em características, quantidades e prazos com o objeto desta licitação, por meio da apresentação de Atestado (s) fornecido(s) por pessoas jurídicas de direito público ou privado, competentes para tanto, necessariamente em nome do licitante. Entende-se por mesma natureza e porte, atestado(s) de serviços similares ao objeto da licitação que demonstre(m) que o licitante prestou serviços correspondentes a, no mínimo, 50% (cinquenta por cento) do objeto da licitação:

8.27.1. A declaração acima poderá ser substituída por declaração formal assinada pelo responsável técnico do licitante acerca do conhecimento pleno das condições e peculiaridades da contratação

8.28. Registro ou inscrição da empresa na entidade profissional competente (CREA - Conselho Regional de Engenharia e Agronomia, ou CAU - Conselho de Arquitetura e Urbanismo), em plena validade.

8.29. Sociedades empresárias estrangeiras atenderão à exigência por meio da apresentação, no momento da assinatura do contrato, da solicitação de registro perante a entidade profissional competente no Brasil.

8.30. Apresentação do (s) profissional (is) abaixo indicado (s), devidamente registrado (s) no conselho profissional competente, detentor (es) de Atestado de Responsabilidade Técnica – ART ou Registro de Responsabilidade Técnica – RRT, por execução de obra ou serviço de características semelhantes ao objeto da licitação.

8.30.1. Um Engenheiro Civil - Serviços constantes no subitem 9.34, compatíveis com o objeto devidamente registrada do CREA:

8.30.3. Um Técnico de Segurança do Trabalho devidamente registrado no órgão competente:

8.31. A natureza da relação do (s) profissional (is) com a licitante deverá ser comprovada, para fins de habilitação, por meio da apresentação, de um dos seguintes documentos: a) Carteira de Trabalho: b) Certidão do Conselho Profissional: c) Contrato Social: d) Contrato de Prestação de Serviços: ou e) Termo através do qual o profissional assuma a responsabilidade técnica pela obra ou serviço licitado e o compromisso de integrar o quadro técnico da empresa no caso do objeto contratual vir a ser a esta adjudicado.

8.32. O (s) profissional (ais) indicado (s) na forma supra deverá (ão) participar da obra ou serviço objeto do contrato, e será admitida a sua substituição por profissionais de experiência equivalente ou superior, desde que aprovada pela Administração.

8.33.1. Experiência Comprovada: Atestados que comprovem a execução de serviços similares. Os atestados devem ser emitidos por órgãos





públicos ou privados e acompanhados de Anotação de Responsabilidade Técnica (ART) ou Registro de Responsabilidade Técnica (RRT).

9.33.2. Comprovação de capacitação técnico-operacional, certidões ou atestados, que demonstrem capacidade operacional na execução de serviços similares de complexidade tecnológica e operacional equivalente ou superior (art. 67, inc. II, parte inicial, da Lei Federal nº 14.133, de 2021), limitada às parcelas de maior relevância ou valor significativo, sendo admitida a execução mínima dos seguintes quantitativos:

Serviço	Unid.	Quantidade Orçada	Quantidade Comprovada (50%)
5.1 EXECUÇÃO DE PASSEIO (CALÇADA) OU PISO DE CONCRETO COM CONCRETO EXECUÇÃO DE PASSEIO (CALÇADA) OU PISO DE CONCRETO COM CONCRETO.	M²	1216,36	608,18
6.1 REVESTIMENTO CERÂMICO PARA PAREDES EXTERNAS EM PASTILHAS DE PORCELANA 5 X 5 CM (PLACAS DE 30 X 30 CM), ALINHADAS A PRUMO. AF 02/2023.	M²	617,5	145,8
13.1 GRAMA ESMERALDA EM PLACAS, FORNECIMENTO E PLANTIO.	M²	1763	881,5
14.1 LIMPEZA E ENCERAMENTO MANUAL DE PISO EM PEDRA / ARDÓZIA / MÁRMORE / GRANITO, APLICAÇÃO DE REMOVEDOR DE RESINA ACRÍLICA, LAVAGEM COM LIMPADOR NEUTRO, APLICAÇÃO DE BASE SELADORA E CERA PARA ALTO TRÁFEGO	M²	1763	617,5

9.34. Certidão de Acervo Operacional (CAO), prevista na Resolução 1.137/2023 do Confea. A capacitação técnica operacional da licitante será comprovada mediante a apresentação da Certidão de Acervo Operacional (CAO), em nome da licitante, mediante apresentação de Certidão (ões) de Acervo Técnico - (CAT) expedida(s) pela entidade profissional competente da região onde os serviços foram executados, em papel timbrado, constando o endereço do contratante, ou ser informado pelo licitante de forma a permitir possível diligência, que comprove(m) a aptidão da licitante para o desempenho de atividade pertinente e compatível com características semelhantes e com complexidade tecnológicas



e operacionais equivalentes, ou superiores aos serviços ou parcelas de maior relevância técnica e de valor significativo do objeto licitado (cf. Súmulas 24 e 30 do TCSP)<sup>5</sup>, constantes do projeto básico e planilhas orçamentárias, abaixo devidamente relacionados: (Inciso II do art. 67 da Lei 14.133, de 2021).

9.35. Será admitida, para fins de comprovação de quantitativo mínimo, a apresentação e o somatório de diferentes atestados executados de forma concomitante.

9.35.1. Os atestados de capacidade técnica operacionais poderão ser apresentados em nome da matriz ou da filial da empresa licitante.

9.35.2. O licitante disponibilizará todas as informações necessárias à comprovação da legitimidade dos atestados, apresentando, quando solicitado pela Administração, cópia do contrato que deu suporte à contratação, endereço atual da contratante e local em que foi executado o objeto contratado, dentre outros documentos.

9.36. Indicação do pessoal técnico, das instalações e do aparelhamento adequados e disponíveis para a realização do objeto da licitação, bem como da qualificação de cada membro da equipe técnica que se responsabilizará pelos trabalhos.

9.37. Apresentação de Alvara de Funcionamento expedido pelo município da sede da empresa, no ramo pertinente ao objeto licitado.

**Outras exigências para fins de habilitação**

8.39. Deverá a empresa apresentar:

8.39.1. Cronograma Físico-Financeiro Detalhado: A contratada deve apresentar um cronograma detalhado da obra, com etapas e prazos bem definidos, garantindo que os desembolsos financeiros ocorram conforme a evolução da obra;

8.39.2. Seguro Garantia de Execução do Contrato: A empresa deve apresentar um seguro garantia para assegurar a conclusão da obra, conforme previsto na Lei de Licitações e Contratos (Lei nº 14.133/2021).

8.39.3. Qualidade dos Materiais Utilizados: A empresa deve apresentar laudos técnicos e certificados de conformidade dos materiais utilizados, garantindo que atendam às normas da ABNT e às especificações do FNDE.

8.39.4. Plano de Gerenciamento de Resíduos Sólidos (PGRS): A empresa deve apresentar um plano de destinação correta dos resíduos da construção civil, conforme a Resolução CONAMA nº 307/2002, incluindo estratégias de reaproveitamento e descarte sustentável.

8.39.5. Comprovação de Experiência Prévia: A empresa deve demonstrar experiência anterior em projetos similares, evidenciando sua capacidade técnica e operacional para a execução da obra.

8.39.6. Apresentação de Equipe Técnica Qualificada: É obrigatório que a empresa disponha de uma equipe técnica devidamente qualificada, incluindo profissionais habilitados nas áreas de engenharia e arquitetura, conforme as especificações do projeto.



8.39.7. Fornecimento da Documentação Necessária: Disponibilizar o projeto executivo, memoriais descritivos e demais documentos técnicos essenciais para a execução da obra. Garantir que todas as licenças e autorizações legais estejam em dia antes do início da construção.

#### **9- LEVANTAMENTO DE MERCADO**

9.1. Não houve pesquisa de preços de mercado no sistema de cotação, pois os valores referentes a estimativa do valor de contratação se encontra preconizada na tabela SINAPI, conforme norma estabelecida no artigo 3º do Decreto Federal nº 7.983, de 8 de abril de 2013, do qual em sua literalidade define: “art. 3º O custo global de referência de obras e serviços de engenharia, exceto os serviços e obras de infraestrutura de transporte, será obtido a partir das composições dos custos unitários previstas no projeto que integra o edital de licitação, menores ou iguais à mediana de seus correspondentes nos custos unitários de referência do Sistema Nacional de Pesquisa de Custos e Índices da Construção Civil - SINAPI, excetuados os itens caracterizados como montagem industrial ou que não possam ser considerados como de construção civil.”

#### **10- ESTIMATIVA DO VALOR DA CONTRATAÇÃO**

10.1. O valor global da ordem é de **1.017.120,00. (um milhão dezesete mil cento e vinte reais).**

10.2. A estimativa do valor da contratação refere-se ao disposto na tabela SINAPI 09/2025.

10.3. A planilha é fornecida através do sistema da Caixa Econômica Federal - CEF, segundo definições técnicas de engenharia da CEF e de pesquisa de preço realizada pelo Instituto Brasileiro de Geografia e Estatística – IBGE, conforme o parágrafo único do artigo 3º do decreto supracitado e atendendo rigorosamente o disposto no §2º e §3º, do art. 23, da Lei Federal 14.133, que dispõe sobre as formas a serem utilizadas para composição dos preços máximos a serem praticados na contratação de obras pelo Poder Público.

#### **11 – DOS RECURSOS ORÇAMENTÁRIOS**

11.1. As despesas decorrentes da presente contratação correrão à conta de recursos específicos consignados no Orçamento da Secretaria de Educação:

11.2. A contratação será atendida pela seguinte dotação:

UNIDADE	PROJETO/ATIVIDADE	ELEMENTO DE DESPESA	FONTE
09.01 - Sec. Municipal de Obras e Infraestrutura – SEINFRA.	1.020 - Construção, Ampliação e Reforma de Espaços e Equipamentos Públicos.	4.4.90.51.00 – Obras e Instalações.	1.500.0000 – Recursos Não Vinculados de Impostos; 1.700.0000 – Outras Transferências de Convênios ou



			Repasses da União; 1.706.3110 – Transferência Especial da União.
--	--	--	--

11.3 A dotação relativa aos exercícios financeiros subsequentes será indicada após aprovação da Lei Orçamentária respectiva e liberação dos créditos correspondentes, mediante apostilamento.

## **12- DISPOSIÇÕES FINAIS**

12.1 As informações contidas neste Termo de Referência não são classificadas como sigilosas:

**Cícero Dantas – Bahia 27 de fevereiro de 2026.**

**PAULO FERNANDO DOS SANTOS**

**Decreto nº 0022, de 03/01/2025**

**Secretário Municipal de Obras e Infraestrutura**















**CONCORRÊNCIA ELETRÔNICA Nº CE001/2026PMCD  
PROCESSO ADMINISTRATIVO Nº 008/2026  
ANEXO II - APENDICE  
PROJETO BÁSICO**

EDITAL





Item		Fonte	Macrosserviço / Serviço	Qtd.	Und.	Custo Referência	Custo Unitário	BDI	Preço Unitário	Preço Total	Ações
4.3		SINAPI - 87550	EMBOÇO, EM ARGAMASSA TRAÇO 1:2:8, PREPARO MANUAL, APLICADO MANUALMENTE EM PAREDES INTERNAS DE AMBIENTES COM ÁREA ENTRE 5M² E 10M², E = 10MM, COM TALISCAS. AF_03/2024	76,00	M2	R\$ 32,82	R\$ 32,82	24,23 %	R\$ 40,77	R\$ 3.098,52	
5	—		PISOS							R\$ 218.795,71	
5.1		Composição - IP0050	EXECUÇÃO DE PASSEIO (CALÇADA) OU PISO DE CONCRETO COM CONCRETO MOLDADO IN LOCO, FEITO EM OBRA, ACABAMENTO CONVENCIONAL, ESPESSURA 8 CM, ARMADO - COM JUNTAS DE pvc	1.216,36	M2	R\$ 130,39	R\$ 130,39	24,23 %	R\$ 161,98	R\$ 197.025,99	
5.2		SINAPI - 87250	REVESTIMENTO CERÂMICO PARA PISO COM PLACAS TIPO ESMALTADA DE DIMENSÕES 45X45 CM APLICADA EM AMBIENTES DE ÁREA ENTRE 5 M2 E 10 M2. AF_02/2023_PE	39,84	M2	R\$ 57,44	R\$ 57,44	24,23 %	R\$ 71,36	R\$ 2.842,98	
5.3		SINAPI - 87247	REVESTIMENTO CERÂMICO PARA PISO COM PLACAS TIPO ESMALTADA DE DIMENSÕES 35X35 CM APLICADA EM AMBIENTES DE ÁREA ENTRE 5 M2 E 10 M2. AF_02/2023_PE	183,20	M2	R\$ 55,99	R\$ 55,99	24,23 %	R\$ 69,56	R\$ 12.743,39	
5.4		SINAPI - 87273	REVESTIMENTO CERÂMICO PARA PAREDES INTERNAS COM PLACAS TIPO ESMALTADA DE DIMENSÕES 33X45 CM APLICADAS NA ALTURA INTEIRA DAS PAREDES. AF_02/2023_PE	78,30	M2	R\$ 63,57	R\$ 63,57	24,23 %	R\$ 78,97	R\$ 6.183,35	
6	—		REVESTIMENTO							R\$ 87.407,10	
6.1		SINAPI - 87244	REVESTIMENTO CERÂMICO PARA PAREDES EXTERNAS EM PASTILHAS DE PORCELANA 5 X 5 CM (PLACAS DE 30 X 30 CM), ALINHADAS A PRUMO. AF_02/2023	291,60	M2	R\$ 241,29	R\$ 241,29	24,23 %	R\$ 299,75	R\$ 87.407,10	
7	—		INSTALAÇÕES ELÉTRICAS							R\$ 56.045,80	
7.1		Outros - 73783/005	POSTE CONCRETO SEÇÃO CIRCULAR COMPRIMENTO=7M CARGA NOMINAL TOPO 100KG INCLUSIVE ESCAVACAO EXCLUSIVE TRANSPORTE - FORNECIMENTO E COLOCAÇÃO	15,00	UN	R\$ 764,11	R\$ 764,11	24,23 %	R\$ 949,25	R\$ 14.238,75	
7.2		Outros - 105921	LUMINÁRIA REFLETOR LED PARA ILUMINAÇÃO PÚBLICA, 200 W - FORNECIMENTO E INSTALAÇÃO. AF_02/2025	60,00	UN	R\$ 43,53	R\$ 43,53	24,23 %	R\$ 54,08	R\$ 3.244,80	
7.3		Outros - 105920	LUMINÁRIA REFLETOR LED PARA ILUMINAÇÃO PÚBLICA, 50 W - FORNECIMENTO E INSTALAÇÃO. AF_02/2025	25,00	UN	R\$ 43,53	R\$ 43,53	24,23 %	R\$ 54,08	R\$ 1.352,00	
7.4		Outros - 103486	ELETRODUTO FLEXÍVEL CORRUGADO, PEAD, DN 125 (5"), PARA REDE ENTERRADA DE DISTRIBUIÇÃO DE ENERGIA ELÉTRICA - FORNECIMENTO E INSTALAÇÃO. AF_12/2021	120,00	M	R\$ 13,34	R\$ 13,34	24,23 %	R\$ 16,57	R\$ 1.988,40	
7.5		Outros - 72936	ELETRODUTO DE PVC FLEXIVEL CORRUGADO DN32 MM (1 1/4") FORNECIMENTO E INSTALACAO	635,00	M	R\$ 15,79	R\$ 15,79	24,23 %	R\$ 19,62	R\$ 12.458,70	
7.6		SINAPI - 91928	CABO DE COBRE FLEXÍVEL ISOLADO, 4 MM², ANTI-CHAMA 450/750 V, PARA CIRCUITOS TERMINAIS - FORNECIMENTO E INSTALAÇÃO. AF_03/2023	1.267,00	M	R\$ 7,26	R\$ 7,26	24,23 %	R\$ 9,02	R\$ 11.428,34	
Total:										R\$ 1.017.160,01	
Valor não utilizado (OCI):										R\$ 0,00	



Item	Fonte	Macrosserviço / Serviço	Qtd.	Und.	Custo Referência	Custo Unitário	BDI	Preço Unitário	Preço Total	Ações
8.9	SINAPI - 94688	TÊ, PVC, SOLDÁVEL, DN 25 MM INSTALADO EM RESERVAÇÃO PREDIAL DE ÁGUA - FORNECIMENTO E INSTALAÇÃO. AF_04/2024	6,00	UN	R\$ 7,05	R\$ 7,05	24,23 %	R\$ 8,76	R\$ 52,56	<a href="#">Q</a>
8.10	SINAPI - 94672	JOELHO 90 GRAUS COM BUCHA DE LATÃO, PVC, SOLDÁVEL, DN 25 MM X 3/4", INSTALADO EM RESERVAÇÃO PREDIAL DE ÁGUA - FORNECIMENTO E INSTALAÇÃO. AF_04/2024	7,00	UN	R\$ 6,16	R\$ 6,16	24,23 %	R\$ 7,65	R\$ 53,55	<a href="#">Q</a>
8.11	SINAPI - 98107	CAIXA DE GORDURA SIMPLES (CAPACIDADE: 36 L), RETANGULAR, EM ALVENARIA COM BLOCOS DE CONCRETO, DIMENSÕES INTERNAS = 0,2X0,4 M, ALTURA INTERNA = 0,8 M. AF_12/2020	1,00	UN	R\$ 300,44	R\$ 300,44	24,23 %	R\$ 373,24	R\$ 373,24	<a href="#">Q</a>
8.12	Outros - 74104/001	CAIXA DE INSPEÇÃO EM ALVENARIA DE TIJOLO MACIÇO 60X60X60CM, REVESTIDA INTERNAMENTO COM BARRA LISA (CIMENTO E AREIA, TRAÇO 1:4) E=2,0CM, COM TAMPA PRÉ-MOLDADA DE CONCRETO E FUNDO DE CONCRETO 15MPA TIPO C- ESCAVAÇÃO E CONFECÇÃO	3,00	UN	R\$ 245,39	R\$ 245,39	24,23 %	R\$ 304,85	R\$ 914,55	<a href="#">Q</a>
8.13	SINAPI - 102711	JUNÇÃO DUPLA DE PVC, SÉRIE NORMAL, PARA ESGOTO PREDIAL, DN 100 X 100 X 100 MM, INSTALADA EM DRENO - FORNECIMENTO E INSTALAÇÃO. AF_07/2021	4,00	UN	R\$ 77,76	R\$ 77,76	24,23 %	R\$ 96,60	R\$ 386,40	<a href="#">Q</a>
8.14	SINAPI - 103042	REGISTRO DE ESFERA, PVC, ROSCÁVEL, COM BORBOLETA, 3/4" - FORNECIMENTO E INSTALAÇÃO. AF_08/2021	4,00	UN	R\$ 24,85	R\$ 24,85	24,23 %	R\$ 30,87	R\$ 123,48	<a href="#">Q</a>
8.15	SINAPI - 94796	TORNEIRA DE BOIA PARA CAIXA D'ÁGUA, ROSCÁVEL, 3/4" - FORNECIMENTO E INSTALAÇÃO. AF_08/2021	1,00	UN	R\$ 40,57	R\$ 40,57	24,23 %	R\$ 50,40	R\$ 50,40	<a href="#">Q</a>
8.16	SINAPI - 86911	TORNEIRA CROMADA LONGA, DE PAREDE, 1/2" OU 3/4", PARA PIA DE COZINHA, PADRÃO POPULAR - FORNECIMENTO E INSTALAÇÃO. AF_01/2020	1,00	UN	R\$ 95,50	R\$ 95,50	24,23 %	R\$ 118,64	R\$ 118,64	<a href="#">Q</a>
9	—	PINTURA							R\$ 27.501,31	
9.1	SINAPI - 88485	FUNDO SELADOR ACRÍLICO, APLICAÇÃO MANUAL EM PAREDE, UMA DEMÃO. AF_04/2023	523,40	M2	R\$ 4,70	R\$ 4,70	24,23 %	R\$ 5,84	R\$ 3.056,66	<a href="#">Q</a>
9.2	SINAPI - 88489	PINTURA LÁTEX ACRÍLICA PREMIUM, APLICAÇÃO MANUAL EM PAREDES, DUAS DEMÃOS. AF_04/2023	523,40	M2	R\$ 14,41	R\$ 14,41	24,23 %	R\$ 17,90	R\$ 9.368,86	<a href="#">Q</a>
9.3	SINAPI - 88488	PINTURA LÁTEX ACRÍLICA PREMIUM, APLICAÇÃO MANUAL EM TETO, DUAS DEMÃOS. AF_04/2023	366,54	M2	R\$ 17,18	R\$ 17,18	24,23 %	R\$ 21,34	R\$ 7.821,96	<a href="#">Q</a>
9.4	Outros - 104648	EMASSAMENTO COM MASSA LÁTEX, APLICAÇÃO EM PAREDE, DUAS DEMÃOS, LIXAMENTO MECANIZADO. AF_04/2023	366,54	M2	R\$ 15,93	R\$ 15,93	24,23 %	R\$ 19,79	R\$ 7.253,83	<a href="#">Q</a>
10	—	PERGOLADO							R\$ 95.204,94	
10.1	Composição - COMP 023	PERGOLADO EM MADEIRA PRAÇA BOQUEIRÃO - COMPLETO	3,00	UN	R\$ 14.266,85	R\$ 14.266,85	24,23 %	R\$ 17.723,71	R\$ 53.171,13	<a href="#">Q</a>
10.2	Composição - COMP 024	PERGOLADO METÁLICO	173,00	M	R\$ 195,58	R\$ 195,58	24,23 %	R\$ 242,97	R\$ 42.033,81	<a href="#">Q</a>
11	—	ACADEMIA DE SAUDE							R\$ 36.977,99	
11.1	Composição - 12448 ORSE	Equipamento de ginástica - rotação diagonal duplo - galvanizado - Rev 01	1,00	UN	R\$ 2.401,87	R\$ 2.401,87	24,23 %	R\$ 2.983,84	R\$ 2.983,84	<a href="#">Q</a>
11.2	Outros - 9145 - ORSE	Equipamento de ginástica - elíptico - galvanizado - Rev 01	2,00	UN	R\$ 2.868,07	R\$ 2.868,07	24,23 %	R\$ 3.563,00	R\$ 7.126,00	<a href="#">Q</a>
11.3	Outros - 11388 - ORSE	Equipamento de ginástica - surf com	1,00	UN	R\$ 2.868,07	R\$ 2.868,07	24,23 %	R\$ 3.563,00	R\$ 3.563,00	<a href="#">Q</a>
Total:									R\$ 1.017.160,01	
Valor não utilizado (QCI):									R\$ 0,00	





PREFEITURA MUNICIPAL DE CÍCERO DANTAS  
CNPJ: 13.808.613/0001-00



**Obra**  
**REFORMA E ADEQUAÇÃO DA PRAÇA RAIMUNDO BORGES**

**Bancos**  
**SINAPI - 09/2025 - Bahia**  
**SBC - 10/2025 - Bahia**  
**ORSE - 08/2025 - Sergipe**  
**SEINFRA - 028 - Ceará**

**B.D.I.**  
**24,23%**

**Encargos Sociais**  
**Não Desonerado: embutido nos**  
**preços unitário dos insumos de**  
**mão de obra, de acordo com as**  
**bases.**

**Orçamento Sintético**

Item	Código	Banco	Descrição	Und	Quant.	Valor Unit	Valor Unit com BDI	Total	Peso (%)
<b>1</b>			<b>SERVIÇOS PRELIMINARES</b>		<b>1</b>		<b>144.775,03</b>	<b>144.775,03</b>	<b>14,23 %</b>
1.1	73895/001	SINAPI	DEMOLICAO DE PISO DE MARMORE E ARGAMASSA DE ASSENTAMENTO	m²	916,38	14,86	18,46	16.916,37	1,66 %
1.2	97633	SINAPI	DEMOLIÇÃO DE REVESTIMENTO CERÂMICO, DE FORMA MANUAL, SEM REAPROVEITAMENTO. AF_09/2023	m²	291,6	26,53	32,95	9.608,22	0,94 %
1.3	98457	SINAPI	TAPUME COM CHAPA METÁLICA. AF_03/2024	m²	856	100,30	124,60	106.657,60	10,49 %
1.4	C5208	SEINFRA	LOCAÇÃO DE BANHEIRO QUÍMICO - INCLUSO TRANSPORTE, INSTALAÇÃO E MANUTENÇÃO	UNXMÊS	8	950,00	1.180,18	9.441,44	0,93 %
1.5	016500	SBC	PLACA DE RESPONSABILIDADE TECNICA EM OBRAS	m²	4	432,95	537,85	2.151,40	0,21 %
<b>2</b>			<b>INFRAESTRUTURA</b>		<b>1</b>		<b>97.808,47</b>	<b>97.808,47</b>	<b>9,62 %</b>
2.1	040343	SBC	CONCRETO ESTRUTURAL USINADO 25MPa- PILARES+FORMAS+ARMACOES	m³	16,7	2.858,95	3.551,67	59.312,88	5,83 %
2.2	106067	SINAPI	LAJE PRÉ-MOLDADA UNIDIRECIONAL, BIAPOIADA TIPO LAJE PAINEL TRELIÇADO MACIÇO (SEM ENCHIMENTO), PARA PISO, ALTURA TOTAL DA LAJE "LT" = 12 CM (PAINEL+CAPA) = (3+9). AF_08/2025	m²	134	186,64	231,86	31.069,24	3,05 %
2.3	040455	SBC	CONCRETO SIMPLES 40MPA PILAR 12M2 FORMA COM.PLAST 17MM 4X	m³	1,71	3.495,86	4.342,90	7.426,35	0,73 %
<b>3</b>			<b>IMPERMEABILIZAÇÃO</b>		<b>1</b>		<b>4.526,18</b>	<b>4.526,18</b>	<b>0,45 %</b>
3.1	98557	SINAPI	IMPERMEABILIZAÇÃO DE SUPERFÍCIE COM EMULSÃO ASFÁLTICA, 2 DEMÃOS. AF_09/2023	m²	43	49,00	60,87	2.617,41	0,26 %
3.2	98555	SINAPI	IMPERMEABILIZAÇÃO DE SUPERFÍCIE COM ARGAMASSA POLIMÉRICA / MEMBRANA ACRÍLICA, 3 DEMÃOS. AF_09/2023	m²	43	35,74	44,39	1.908,77	0,19 %
<b>4</b>			<b>ALVENARIA DE VEDAÇÃO</b>		<b>1</b>		<b>14.713,60</b>	<b>14.713,60</b>	<b>1,45 %</b>
4.1	103353	SINAPI	ALVENARIA DE VEDAÇÃO DE BLOCOS CERÂMICOS FURADOS NA HORIZONTAL DE 9X14X24 CM (ESPESSURA 9 CM) E ARGAMASSA DE ASSENTAMENTO COM PREPARO MANUAL. AF_12/2021	m²	76	117,64	146,14	11.106,64	1,09 %

PREFEITURA MUNICIPAL DE CÍCERO DANTAS  
CNPJ: 13.808.613/0001-00

4.2	87879	SINAPI	CHAPISCO APLICADO EM ALVENARIAS E ESTRUTURAS DE CONCRETO INTERNAS, COM COLHER DE PEDREIRO. ARGAMASSA TRAÇO 1:3 COM PREPARO EM BETONEIRA 400L. AF_10/2022	m²	76	5,39	6,69	508,44	0,05 %
4.3	87550	SINAPI	EMBOÇO, EM ARGAMASSA TRAÇO 1:2:8, PREPARO MANUAL, APLICADO MANUALMENTE EM PAREDES INTERNAS DE AMBIENTES COM ÁREA ENTRE 5M² E 10M², E = 10MM, COM TALISCAS. AF_03/2024	m²	76	32,82	40,77	3.098,52	0,30 %
<b>5</b>			<b>PISOS</b>		<b>1</b>		<b>218.793,48</b>	<b>218.793,48</b>	<b>21,51 %</b>
5.1	IP0050	Próprio	EXECUÇÃO DE PASSEIO (CALÇADA) OU PISO DE CONCRETO COM CONCRETO MOLDADO IN LOCO, FEITO EM OBRA, ACABAMENTO CONVENCIONAL, ESPESSURA 8 CM, ARMADO - COM JUNTAS DE pvc	m²	1216,36	130,39	161,98	197.025,99	19,37 %
5.2	87250	SINAPI	REVESTIMENTO CERÂMICO PARA PISO COM PLACAS TIPO ESMALTADA DE DIMENSÕES 45X45 CM APLICADA EM AMBIENTES DE ÁREA ENTRE 5 M2 E 10 M2. AF_02/2023_PE	m²	39,84	57,44	71,35	2.842,58	0,28 %
5.3	87247	SINAPI	REVESTIMENTO CERÂMICO PARA PISO COM PLACAS TIPO ESMALTADA DE DIMENSÕES 35X35 CM APLICADA EM AMBIENTES DE ÁREA ENTRE 5 M2 E 10 M2. AF_02/2023_PE	m²	183,2	55,99	69,55	12.741,56	1,25 %
5.4	87273	SINAPI	REVESTIMENTO CERÂMICO PARA PAREDES INTERNAS COM PLACAS TIPO ESMALTADA DE DIMENSÕES 33X45 CM APLICADAS NA ALTURA INTEIRA DAS PAREDES. AF_02/2023_PE	m²	78,3	63,57	78,97	6.183,35	0,61 %
<b>6</b>			<b>REVESTIMENTO</b>		<b>1</b>		<b>87.407,10</b>	<b>87.407,10</b>	<b>8,59 %</b>
6.1	87244	SINAPI	REVESTIMENTO CERÂMICO PARA PAREDES EXTERNAS EM PASTILHAS DE PORCELANA 5 X 5 CM (PLACAS DE 30 X 30 CM), ALINHADAS A PRUMO. AF_02/2023	m²	291,6	241,29	299,75	87.407,10	8,59 %
<b>7</b>			<b>INSTALAÇÕES ELÉTRICAS</b>		<b>1</b>		<b>56.022,62</b>	<b>56.022,62</b>	<b>5,51 %</b>
7.1	73783/005	SINAPI	POSTE CONCRETO SEÇÃO CIRCULAR COMPRIMENTO=7M CARGA NOMINAL TOPO 100KG INCLUSIVE ESCAVACAO EXCLUSIVE TRANSPORTE - FORNECIMENTO E COLOCAÇÃO	UN	15	764,11	949,25	14.238,75	1,40 %
7.2	105921	SINAPI	LUMINÁRIA REFLETOR LED PARA ILUMINAÇÃO PÚBLICA, 200 W - FORNECIMENTO E INSTALAÇÃO. AF_02/2025	UN	60	43,53	54,07	3.244,20	0,32 %
7.3	105920	SINAPI	LUMINÁRIA REFLETOR LED PARA ILUMINAÇÃO PÚBLICA, 50 W - FORNECIMENTO E INSTALAÇÃO. AF_02/2025	UN	25	43,53	54,07	1.351,75	0,13 %
7.4	103486	SINAPI	ELETRODUTO FLEXÍVEL CORRUGADO, PEAD, DN 125 (5"), PARA REDE ENTERRADA DE DISTRIBUIÇÃO DE ENERGIA ELÉTRICA - FORNECIMENTO E INSTALAÇÃO. AF_12/2021	M	120	13,34	16,57	1.988,40	0,20 %
7.5	72936	SINAPI	ELETRODUTO DE PVC FLEXIVEL CORRUGADO DN32 MM (1 1/4") FORNECIMENTO E INSTALACAO	M	635	15,79	19,61	12.452,35	1,22 %
7.6	91928	SINAPI	CABO DE COBRE FLEXÍVEL ISOLADO, 4 MM², ANTI-CHAMA 450/750 V, PARA CIRCUITOS TERMINAIS - FORNECIMENTO E INSTALAÇÃO. AF_03/2023	M	1267	7,26	9,01	11.415,67	1,12 %

PREFEITURA MUNICIPAL DE CÍCERO DANTAS  
CNPJ: 13.808.613/0001-00

7.7	91927	SINAPI	CABO DE COBRE FLEXÍVEL ISOLADO, 2,5 MM², ANTI-CHAMA 0,6/1,0 KV, PARA CIRCUITOS TERMINAIS - FORNECIMENTO E INSTALAÇÃO. AF_03/2023	M	748,26	5,26	6,53	4.886,13	0,48 %
7.8	92980	SINAPI	CABO DE COBRE FLEXÍVEL ISOLADO, 10 MM², ANTI-CHAMA 0,6/1,0 KV, PARA DISTRIBUIÇÃO - FORNECIMENTO E INSTALAÇÃO. AF_10/2020	M	315,36	11,21	13,92	4.389,81	0,43 %
7.9	101874	SINAPI	QUADRO DE DISTRIBUIÇÃO DE LUZ EM PVC PARA 24 DISJUNTORES - FORNECIMENTO E INSTALAÇÃO. AF_07/2025	UN	1	267,21	331,95	331,95	0,03 %
7.10	101871	SINAPI	QUADRO DE DISTRIBUIÇÃO DE LUZ EM PVC PARA 4 DISJUNTORES - FORNECIMENTO E INSTALAÇÃO. AF_07/2025	UN	1	93,31	115,91	115,91	0,01 %
7.11	93662	SINAPI	DISJUNTOR BIPOLAR TIPO DIN, CORRENTE NOMINAL DE 20A - FORNECIMENTO E INSTALAÇÃO. AF_07/2025	UN	6	56,24	69,86	419,16	0,04 %
7.12	91959	SINAPI	INTERRUPTOR SIMPLES (2 MÓDULOS), 10A/250V, INCLUINDO SUPORTE E PLACA - FORNECIMENTO E INSTALAÇÃO. AF_03/2023	UN	4	44,42	55,18	220,72	0,02 %
7.13	106030	SINAPI	DISJUNTOR BIPOLAR DR 63A - FORNECIMENTO E INSTALAÇÃO. AF_07/2025	UN	2	166,04	206,27	412,54	0,04 %
7.14	92004	SINAPI	TOMADA MÉDIA DE EMBUTIR (2 MÓDULOS), 2P+T 10 A, INCLUINDO SUPORTE E PLACA - FORNECIMENTO E INSTALAÇÃO. AF_03/2023	UN	8	55,88	69,41	555,28	0,05 %
<b>8</b>			<b>INSTALAÇÃO HIDROSSANITÁRIAS</b>		<b>1</b>		<b>8.557,14</b>	<b>8.557,14</b>	<b>0,84 %</b>
8.1	86888	SINAPI	VASO SANITÁRIO SIFONADO COM CAIXA ACOPLADA LOUÇA BRANCA - FORNECIMENTO E INSTALAÇÃO. AF_01/2020	UN	2	534,86	664,45	1.328,90	0,13 %
8.2	86902	SINAPI	LAVATÓRIO LOUÇA BRANCA COM COLUNA, *44 X 35,5* CM, PADRÃO POPULAR - FORNECIMENTO E INSTALAÇÃO. AF_01/2020	UN	2	345,65	429,40	858,80	0,08 %
8.3	86894	SINAPI	BANCADA DE MÁRMORE SINTÉTICO, DE 120 X 60CM, COM CUBA INTEGRADA - FORNECIMENTO E INSTALAÇÃO. AF_01/2020	UN	1	290,43	360,80	360,80	0,04 %
8.4	102609	SINAPI	CAIXA D'ÁGUA EM POLIETILENO, 2000 LITROS - FORNECIMENTO E INSTALAÇÃO. AF_06/2021	UN	1	1.140,99	1.417,45	1.417,45	0,14 %
8.5	94648	SINAPI	TUBO, PVC, SOLDÁVEL, DE 25MM, INSTALADO EM RESERVAÇÃO PREDIAL DE ÁGUA - FORNECIMENTO E INSTALAÇÃO. AF_04/2024	M	43	6,76	8,39	360,77	0,04 %
8.6	94649	SINAPI	TUBO, PVC, SOLDÁVEL, DE 32MM, INSTALADO EM RESERVAÇÃO PREDIAL DE ÁGUA - FORNECIMENTO E INSTALAÇÃO. AF_04/2024	M	15	12,36	15,35	230,25	0,02 %
8.7	89848	SINAPI	TUBO PVC, SERIE NORMAL, ESGOTO PREDIAL, DN 100 MM, FORNECIDO E INSTALADO EM SUBCOLETOR AÉREO DE ESGOTO SANITÁRIO. AF_08/2022	M	53,3	27,64	34,33	1.829,78	0,18 %
8.8	96650	SINAPI	JOELHO 90 GRAUS, PPR, DN 25 MM, CLASSE PN 25, INSTALADO EM RAMAL DE DISTRIBUIÇÃO FORNECIMENTO E INSTALAÇÃO. AF_08/2022	UN	8	9,83	12,21	97,68	0,01 %

PREFEITURA MUNICIPAL DE CÍCERO DANTAS  
CNPJ: 13.808.613/0001-00

8.9	94688	SINAPI	TÊ, PVC, SOLDÁVEL, DN 25 MM INSTALADO EM RESERVAÇÃO PREDIAL DE ÁGUA - FORNECIMENTO E INSTALAÇÃO. AF_04/2024	UN	6	7,05	8,75	52,50	0,01 %
8.10	94672	SINAPI	JOELHO 90 GRAUS COM BUCHA DE LATÃO, PVC, SOLDÁVEL, DN 25 MM X 3/4", INSTALADO EM RESERVAÇÃO PREDIAL DE ÁGUA - FORNECIMENTO E INSTALAÇÃO. AF_04/2024	UN	7	6,16	7,65	53,55	0,01 %
8.11	98107	SINAPI	CAIXA DE GORDURA SIMPLES (CAPACIDADE: 36 L), RETANGULAR, EM ALVENARIA COM BLOCOS DE CONCRETO, DIMENSÕES INTERNAS = 0,2X0,4 M, ALTURA INTERNA = 0,8 M. AF_12/2020	UN	1	300,44	373,23	373,23	0,04 %
8.12	74104/001	SINAPI	CAIXA DE INSPEÇÃO EM ALVENARIA DE TIJOLO MACIÇO 60X60X60CM, REVESTIDA INTERNAMENTO COM BARRA LISA (CIMENTO E AREIA, TRAÇO 1:4) E=2,0CM, COM TAMPA PRÉ-MOLDADA DE CONCRETO E FUNDO DE CONCRETO 15MPA TIPO C - ESCAVAÇÃO E CONFECÇÃO	UN	3	245,39	304,84	914,52	0,09 %
8.13	102711	SINAPI	JUNÇÃO DUPLA DE PVC, SÉRIE NORMAL, PARA ESGOTO PREDIAL, DN 100 X 100 X 100 MM, INSTALADA EM DRENO - FORNECIMENTO E INSTALAÇÃO. AF_07/2021	UN	4	77,76	96,60	386,40	0,04 %
8.14	103042	SINAPI	REGISTRO DE ESFERA, PVC, ROSCÁVEL, COM BORBOLETA, 3/4" - FORNECIMENTO E INSTALAÇÃO. AF_08/2021	UN	4	24,85	30,87	123,48	0,01 %
8.15	94796	SINAPI	TORNEIRA DE BOIA PARA CAIXA D'ÁGUA, ROSCÁVEL, 3/4" - FORNECIMENTO E INSTALAÇÃO. AF_08/2021	UN	1	40,57	50,40	50,40	0,00 %
8.16	86911	SINAPI	TORNEIRA CROMADA LONGA, DE PAREDE, 1/2" OU 3/4", PARA PIA DE COZINHA, PADRÃO POPULAR - FORNECIMENTO E INSTALAÇÃO. AF_01/2020	UN	1	95,50	118,63	118,63	0,01 %
<b>9</b>			<b>PINTURA</b>		<b>1</b>		<b>27.492,40</b>	<b>27.492,40</b>	<b>2,70 %</b>
9.1	88485	SINAPI	FUNDO SELADOR ACRÍLICO, APLICAÇÃO MANUAL EM PAREDE, UMA DEMÃO. AF_04/2023	m²	523,4	4,70	5,83	3.051,42	0,30 %
9.2	88489	SINAPI	PINTURA LÁTEX ACRÍLICA PREMIUM, APLICAÇÃO MANUAL EM PAREDES, DUAS DEMÃOS. AF_04/2023	m²	523,4	14,41	17,90	9.368,86	0,92 %
9.3	88488	SINAPI	PINTURA LÁTEX ACRÍLICA PREMIUM, APLICAÇÃO MANUAL EM TETO, DUAS DEMÃOS. AF_04/2023	m²	366,54	17,18	21,34	7.821,96	0,77 %
9.4	104648	SINAPI	EMASSAMENTO COM MASSA LÁTEX, APLICAÇÃO EM PAREDE, DUAS DEMÃOS, LIXAMENTO MECANIZADO. AF_04/2023	m²	366,54	15,93	19,78	7.250,16	0,71 %
<b>10</b>			<b>PERGOLADO</b>		<b>1</b>		<b>95.203,18</b>	<b>95.203,18</b>	<b>9,36 %</b>
10.1	COMP-023	Próprio	PERGOLADO EM MADEIRA PRAÇA BOQUEIRÃO - COMPLETO	UN	3	14.266,85	17.723,70	53.171,10	5,23 %
10.2	COMP-024	Próprio	PERGOLADO METÁLICO	M	173	195,58	242,96	42.032,08	4,13 %
<b>11</b>			<b>ACADEMIA DA SAÚDE</b>		<b>1</b>		<b>36.977,93</b>	<b>36.977,93</b>	<b>3,64 %</b>
11.1	12448	ORSE	Equipamento de ginástica - rotação diagonal duplo - galvanizado - Rev 01	un	1	2.401,87	2.983,84	2.983,84	0,29 %

PREFEITURA MUNICIPAL DE CÍCERO DANTAS  
CNPJ: 13.808.613/0001-00

11.2	9145	ORSE	Equipamento de ginástica - elíptico - galvanizado - Rev 01	un	2	2.868,07	3.563,00	7.126,00	0,70 %
11.3	11388	ORSE	Equipamento de ginástica - surf com pressão de pernas - galvanizado - Rev 01	un	1	2.868,07	3.563,00	3.563,00	0,35 %
11.4	9148	ORSE	Equipamento de ginástica - simulador de caminhada duplo - galvanizado - Rev 01	un	1	4.245,07	5.273,65	5.273,65	0,52 %
11.5	11089	ORSE	Equipamento de ginástica - roda de ombro - galvanizado - Rev 01	un	2	1.764,87	2.192,49	4.384,98	0,43 %
11.6	13195	ORSE	Equipamento de ginástica - simulador de Remo Individual - galvanizado	un	2	2.832,56	3.518,88	7.037,76	0,69 %
11.7	9144	ORSE	Equipamento de ginástica - cavalgada simples - galvanizado - Rev 01	un	2	2.659,87	3.304,35	6.608,70	0,65 %
<b>12</b>			<b>PARQUE INFANTIL</b>		<b>1</b>		<b>32.881,99</b>	<b>32.881,99</b>	<b>3,23 %</b>
12.1	13086	ORSE	Brinquedo - Gangorra Dupla, modelo M119, da Lúdico Brinquedos Inteligentes ou similar	un	3	1.760,00	2.186,44	6.559,32	0,64 %
12.2	13082	ORSE	Brinquedo - Balanço Duplo, modelo M117, da Lúdico Brinquedos Inteligentes ou similar	un	3	2.071,34	2.573,22	7.719,66	0,76 %
12.3	9157	ORSE	Brinquedo - Amarelinha	un	1	48,41	60,13	60,13	0,01 %
12.4	9160	ORSE	Brinquedo - Gira-gira (carrossel ø=1,70m), em tubo de ferro galvanizado de 1 1/2" e assento em chapa galvanizada e=1/4", sergipark ou similar	un	1	3.896,60	4.840,74	4.840,74	0,48 %
12.5	11096	ORSE	Brinquedo - Escada Horizontal com Teia, modelo M-104, da Lúdico Brinquedos Inteligentes ou similar - fornecimento e montagem	un	1	2.780,94	3.454,76	3.454,76	0,34 %
12.6	7783	ORSE	Brinquedo em madeira roliça para parque com duas escorregadeira de madeira conforme projeto	un	1	8.248,72	10.247,38	10.247,38	1,01 %
<b>13</b>			<b>PAISAGISMO</b>		<b>1</b>		<b>105.706,78</b>	<b>105.706,78</b>	<b>10,39 %</b>
13.1	10234	ORSE	Gramma esmeralda em placas, fornecimento e plantio	m²	1763	35,83	44,51	78.471,13	7,72 %
13.2	IP0179	Próprio	Letras em concreto armado, pintada, altura = 90cm, esp.=15cm, instalada un	UN	19	300,69	373,54	7.097,26	0,70 %
13.3	98518	SINAPI	PLANTIO DE PALMEIRA COM ALTURA DE MUDA MAIOR QUE 4,00 M . AF_07/2024	UN	8	273,45	339,70	2.717,60	0,27 %
13.4	103294	SINAPI	INSTALAÇÃO DE BANCO PRÉ-FABRICADO DE CONCRETO COM ENCOSTO, DIMENSÕES 180 CM X 64 CM X 89 CM, SOBRE PISO DE CONCRETO EXISTENTE. AF_11/2021	UN	6	250,07	310,66	1.863,96	0,18 %
13.5	3740	ORSE	Mesa de concreto com 02 bancos integrados	Un	4	826,28	1.026,48	4.105,92	0,40 %
13.6	13810	ORSE	Conjunto com 03 lixeiras em polipropileno, com capacidade 60l cada, com estrutura metálica para suporte de cestas de basquete, conforme projeto. Obra - Praça Espaço Verde	un	3	3.072,51	3.816,97	11.450,91	1,13 %



PREFEITURA MUNICIPAL DE CÍCERO DANTAS  
CNPJ: 13.808.613/0001-00

14			LIMPEZA		1		86.252,96	86.252,96	8,48 %
14.1	13942	ORSE	Limpeza e enceramento manual de piso em pedra / ardózia / mármore / granito, aplicação de removedor de resina acrílica, lavagem com limpador neutro, aplicação de base seladora e cera para alto tráfego	m²	1235	54,57	67,79	83.720,65	8,23 %
14.2	3167	ORSE	Placa de inauguração de obra em alumínio 0,60 x 0,80 m	un	1	2.038,41	2.532,31	2.532,31	0,25 %

Total sem BDI	818.782,65
Total do BDI	198.336,21
Total Geral	1.017.118,86

---

PEDRO MARTINS NOBRE CONSTANCIO  
ENGENHEIRO CIVIL  
CREA/BA nº 051778423-8

PREFEITURA MUNICIPAL DE CÍCERO DANTAS  
CNPJ: 13.808.613/0001-00



**Obra**  
**REFORMA E ADEQUAÇÃO DA PRAÇA RAIMUNDO BORGES**

**Bancos**  
**SINAPI - 09/2025 - Bahia**  
**SBC - 10/2025 - Bahia**  
**ORSE - 08/2025 - Sergipe**  
**SEINFRA - 028 - Ceará**

**B.D.I.**  
**24,23%**

**Encargos Sociais**  
**Não Desonerado: embutido nos**  
**preços unitário dos insumos de**  
**mão de obra, de acordo com as**  
**bases.**

**Planilha Orçamentária Analítica**

1			SERVIÇOS PRELIMINARES					144.775,03	
1.1	Código	Banco	Descrição	Tipo	Und	Quant.	Valor Unit	Total	
Composição	73895/001	SINAPI	DEMOLICAO DE PISO DE MARMORE E ARGAMASSA DE ASSENTAMENTO	SERP - SERVIÇOS PRELIMINARES	m²	1,0000000	14,86	14,86	
Composição Auxiliar	88316	SINAPI	SERVENTE COM ENCARGOS COMPLEMENTARES	Livro SINAPI: Cálculos e Parâmetros	H	0,5000000	24,37	12,18	
Composição Auxiliar	88309	SINAPI	PEDREIRO COM ENCARGOS COMPLEMENTARES	Livro SINAPI: Cálculos e Parâmetros	H	0,0800000	33,52	2,68	
				MO sem LS =>	9,70	LS =>	0,00	MO com LS =>	9,70
				Valor do BDI =>	3,60			Valor com BDI =>	18,46
						Quant. =>	916,38	Preço Total =>	16.916,37

1.2	Código	Banco	Descrição	Tipo	Und	Quant.	Valor Unit	Total	
Composição	97633	SINAPI	DEMOLIÇÃO DE REVESTIMENTO CERÂMICO, DE FORMA MANUAL, SEM REAPROVEITAMENTO. AF_09/2023	Demolições e Remoções	m²	1,0000000	26,53	26,53	
Composição Auxiliar	88316	SINAPI	SERVENTE COM ENCARGOS COMPLEMENTARES	Livro SINAPI: Cálculos e Parâmetros	H	0,7740000	24,37	18,86	
Composição Auxiliar	88256	SINAPI	AZULEJISTA OU LADRILHEIRO COM ENCARGOS COMPLEMENTARES	Livro SINAPI: Cálculos e Parâmetros	H	0,2301000	33,37	7,67	
				MO sem LS =>	17,59	LS =>	0,00	MO com LS =>	17,59
				Valor do BDI =>	6,42			Valor com BDI =>	32,95
						Quant. =>	291,60	Preço Total =>	9.608,22

1.3	Código	Banco	Descrição	Tipo	Und	Quant.	Valor Unit	Total
Composição	98457	SINAPI	TAPUME COM CHAPA METÁLICA. AF_03/2024	Instalações para Canteiros de Obras	m²	1,0000000	100,30	100,30
Composição Auxiliar	102863	SINAPI	MÁQUINA FORMER DOBRAS DIVERSAS: 220V/380V TRIFÁSICO OU MONOFÁSICO, CAPACIDADE 0,5-1,27MM, MOTOR 2CV - CHI DIURNO. AF_05/2023	Custos Horários Produtivo e Improdutivo dos Equipamentos	CHI	1,0459000	0,00	0,00
Composição Auxiliar	88262	SINAPI	CARPINTEIRO DE FORMAS COM ENCARGOS COMPLEMENTARES	Livro SINAPI: Cálculos e Parâmetros	H	0,7948000	33,07	26,28
Composição Auxiliar	94974	SINAPI	CONCRETO MAGRO PARA LASTRO, TRAÇO 1:4,5:4,5 (EM MASSA SECA DE CIMENTO/ AREIA MÉDIA/ BRITA 1) - PREPARO MANUAL. AF_05/2021	Produção de Concreto	m³	0,0069000	525,82	3,62

PRAÇA RAIMUNDO BORGES DE SANTANA - CENTRO - CÍCERO DANTAS / BA

PREFEITURA MUNICIPAL DE CÍCERO DANTAS  
CNPJ: 13.808.613/0001-00

Composição Auxiliar	102862	SINAPI	MÁQUINA FORMER DOBRAS DIVERSAS: 220V/380V TRIFÁSICO OU MONOFÁSICO, CAPACIDADE 0,5-1,27MM, MOTOR 2CV - CHP DIURNO. AF_05/2023	Custos Horários Produtivo e Improdutivo dos Equipamentos	CHP	0,0139000	1,36	0,01	
Composição Auxiliar	88315	SINAPI	SERRALHEIRO COM ENCARGOS COMPLEMENTARES	Livro SINAPI: Cálculos e Parâmetros	H	0,5880000	33,29	19,57	
Composição Auxiliar	88251	SINAPI	AUXILIAR DE SERRALHEIRO COM ENCARGOS COMPLEMENTARES	Livro SINAPI: Cálculos e Parâmetros	H	0,3920000	25,12	9,84	
Composição Auxiliar	88239	SINAPI	AJUDANTE DE CARPINTEIRO COM ENCARGOS COMPLEMENTARES	Livro SINAPI: Cálculos e Parâmetros	H	0,2649000	24,95	6,60	
Insumo	00043692	SINAPI	PERFIL "U" SIMPLES, EM CHAPA DOBRADA DE ACO LAMINADO, E = 3 MM, H = 200 MM, L = 50 MM (6,83 KG/M)	Material	KG	0,5950000	8,60	5,11	
Insumo	00043851	SINAPI	PARAFUSO, EM ACO ZINCADO, CABECA LENTILHA AUTO TRAVANTE DIAMETRO 5/16" X 1" COM PORCA	Material	UN	3,3058000	0,00	0,00	
Insumo	00011051	SINAPI	CHAPA DE ACO GALVANIZADA BITOLA GSG 26, E = 0,50 MM (4,00 KG/M2)	Material	KG	2,4331000	12,03	29,27	
				MO sem LS =>	44,91	LS =>	0,00	MO com LS =>	44,91
				Valor do BDI =>	24,30	Valor com BDI =>		124,60	
						Quant. =>	856,00	Preço Total =>	106.657,60

1.4	Código	Banco	Descrição	Tipo	Und	Quant.	Valor Unit	Total	
Composição	C5208	SEINFRA	LOCAÇÃO DE BANHEIRO QUÍMICO - INCLUSO TRANSPORTE, INSTALAÇÃO E MANUTENÇÃO	0	UNXMÊS	1,0000000	950,00	950,00	
Insumo	19846	SEINFRA	LOCAÇÃO DE BANHEIRO QUÍMICO - INSTALADO	Material	MÊS	1,0000000	950,00	950,00	
				MO sem LS =>	0,00	LS =>	0,00	MO com LS =>	0,00
				Valor do BDI =>	230,18			Valor com BDI =>	1.180,18
						Quant. =>	8,00	Preço Total =>	9.441,44

1.5	Código	Banco	Descrição	Tipo	Und	Quant.	Valor Unit	Total	
Composição	016500	SBC	PLACA DE RESPONSABILIDADE TECNICA EM OBRAS	DESPESAS LEGAIS	m²	1,0000000	432,95	432,95	
Insumo	099900	SBC	SERVENTE	Mão de Obra	H	1,0960000	16,53	18,12	
Insumo	099350	SBC	CARPINTEIRO DE FORMAS	Mão de Obra	H	0,5480000	27,08	14,83	
Insumo	008852	SBC	PLACA DE IDENTIFICACAO DE OBRAS	Material	m²	1,0000000	400,00	400,00	
				MO sem LS =>	32,95	LS =>	0,00	MO com LS =>	32,95
				Valor do BDI =>	104,90			Valor com BDI =>	537,85
						Quant. =>	4,00	Preço Total =>	2.151,40

PREFEITURA MUNICIPAL DE CÍCERO DANTAS  
CNPJ: 13.808.613/0001-00

2			INFRAESTRUTURA					97.808,47	
2.1	Código	Banco	Descrição	Tipo		Und	Quant.	Valor Unit	Total
Composição	040343	SBC	CONCRETO ESTRUTURAL USINADO 25MPa-PILARES+FORMAS+ARMACOES	ESTRUTURA		m³	1,0000000	2.858,95	2.858,95
Insumo	099900	SBC	SERVENTE	Mão de Obra		H	5,8480000	16,53	96,69
Insumo	000400	SBC	ARAME RECOZIDO ISGW #16 (0,032kg/m) (55 AMARRAS/pm3)	Material		KG	1,7400000	16,15	28,10
Insumo	099050	SBC	PEDREIRO	Mão de Obra		H	3,3670000	27,08	91,16
Insumo	099350	SBC	CARPINTEIRO DE FORMAS	Mão de Obra		H	12,7580000	27,08	345,43
Insumo	055016	SBC	CHAPA DE COMPENSADO RESINADO FENOLICO 18mm 1,22x2,44m(2,97m2)	Material		m²	0,6580000	50,47	33,20
Insumo	000350	SBC	ACO CA 50 GROSSO (12,5mm a 25,0mm) (1/2" a 1")	Material		KG	15,0000000	6,82	102,30
Insumo	099449	SBC	AJUDANTE DE CARPINTEIRO	Mão de Obra		H	17,8620000	16,53	295,33
Insumo	000343	SBC	ACO CA 60 MEDIO (4,2mm a 9,5mm)	Material		KG	20,0000000	6,65	133,00
Insumo	005146	SBC	CONCRETO USINADO 25.0 MPa CONVENCIONAL	Material		m³	1,0000000	591,20	591,20
Insumo	001350	SBC	PONTALETE 7,5x7,5cm (3x3") PERNA/BARROTE/ESTRONCA	Material		M	38,0000000	8,79	334,02
Insumo	099300	SBC	ARMADOR ou FERREIRO	Mão de Obra		H	7,7080000	27,08	208,69
Insumo	099807	SBC	AJUDANTE DE ARMADOR	Mão de Obra		H	7,7080000	16,53	127,44
Insumo	000380	SBC	ACO CA 50 FINO (6,0mm a 10,0mm) (3/16" a 3/8")	Material		KG	52,0000000	8,04	418,08
Insumo	001450	SBC	PREGO FERRO GALVANIZADO 16x24 (285 un/kg)	Material		KG	2,4800000	21,90	54,31
				MO sem LS =>	1.164,74	LS =>	0,00	MO com LS =>	1.164,74
				Valor do BDI =>	692,72			Valor com BDI =>	3.551,67
						Quant. =>	16,70	Preço Total =>	59.312,88

2.2	Código	Banco	Descrição	Tipo	Und	Quant.	Valor Unit	Total
Composição	106067	SINAPI	LAJE PRÉ-MOLDADA UNIDIRECIONAL, BIAPOIADA TIPO LAJE PAINEL TRELIÇADO MACIÇO (SEM ENCHIMENTO), PARA PISO, ALTURA TOTAL DA LAJE "LT" = 12 CM (PAINEL+CAPA) = (3+9). AF_08/2025	Lajes Pré-Moldadas	m²	1,0000000	186,64	186,64
Composição Auxiliar	103674	SINAPI	CONCRETAGEM DE VIGAS E LAJES, FCK=25 MPA, PARA LAJES PREMOLDADAS COM USO DE BOMBA - LANÇAMENTO, ADENSAMENTO E ACABAMENTO. AF_02/2022_PS	Concretagem para Estruturas de Concreto Armado	m³	0,0900000	779,48	70,15

PREFEITURA MUNICIPAL DE CÍCERO DANTAS  
CNPJ: 13.808.613/0001-00

Composição Auxiliar	92273	SINAPI	FABRICAÇÃO DE ESCORAS DO TIPO PONTALETE, EM MADEIRA, PARA PÉ-DIREITO SIMPLES. AF_09/2020	Fôrmas para Estruturas de Concreto Armado	M	1,5800000	18,00	28,44	
Composição Auxiliar	88316	SINAPI	SERVENTE COM ENCARGOS COMPLEMENTARES	Livro SINAPI: Cálculos e Parâmetros	H	0,4370000	24,37	10,64	
Composição Auxiliar	88262	SINAPI	CARPINTEIRO DE FORMAS COM ENCARGOS COMPLEMENTARES	Livro SINAPI: Cálculos e Parâmetros	H	0,5830000	33,07	19,27	
Composição Auxiliar	92767	SINAPI	ARMAÇÃO DE LAJE DE ESTRUTURA CONVENCIONAL DE CONCRETO ARMADO UTILIZANDO AÇO CA-60 DE 4,2 MM - MONTAGEM. AF_06/2022	Armação para Estruturas de Concreto Armado	KG	1,2110000	15,62	18,91	
Insumo	00040304	SINAPI	PREGO DE AÇO POLIDO COM CABECA DUPLA 17 X 27 (2 1/2 X 11)	Material	KG	0,0430000	20,14	0,86	
Insumo	00006193	SINAPI	TABUA NAO APARELHADA *2,5 X 20* CM, EM MACARANDUBA/MASSARANDUBA, ANGELIM OU EQUIVALENTE DA REGIAO - BRUTA	Material	M	2,0400000	18,81	38,37	
Insumo	00045310	SINAPI	LAJE EM PAINEL TRELICADO MACICO L=25 CM, PTM-12, COM TRELICA DE 8 CM, PARA PISO, UNIDIRECIONAL, SOBRECARGA DE 350 KGF/M2, VAO ATE 5,0 M, EXCLUSO CONCRETO (SEM COLOCACAO)	Material	m²	1,0000000	0,00	0,00	
				MO sem LS =>	37,86	LS =>	0,00	MO com LS =>	37,86
				Valor do BDI =>	45,22			Valor com BDI =>	231,86
						Quant. =>	134,00	Preço Total =>	31.069,24

2.3	Código	Banco	Descrição	Tipo	Und	Quant.	Valor Unit	Total
Composição	040455	SBC	CONCRETO SIMPLES 40MPA PILAR 12M2 FORMA COM.PLAST 17MM 4X	ESTRUTURA	m³	1,0000000	3.495,86	3.495,86
Insumo	008767	SBC	PEDRA BRITADA #2	Material	m³	0,3810000	116,70	44,46
Insumo	008766	SBC	PEDRA BRITADA #1	Material	m³	0,3810000	116,09	44,23
Insumo	000100	SBC	AREIA GROSSA LAVADA	Material	m³	0,4880000	141,71	69,15
Insumo	004143	SBC	ESPACADOR CIRCULAR P/ FERRAGENS TIPO ROSETA, COBERTURA 30MM	Material	UN	57,6000000	0,31	17,85
Insumo	000050	SBC	CIMENTO PORTLAND CP III 32RS NBR 11578 (quilo)	Material	KG	539,7000000	0,80	431,76
Insumo	099836	SBC	OPERADOR DE BETONEIRA	Mão de Obra	H	1,1080000	27,08	29,99
Insumo	037402	SBC	SERRA CIRCULAR MECAN BANCADA MOT.ELETRICO 5CV-H	Material	H	32,2800000	0,98	31,63
Insumo	099449	SBC	AJUDANTE DE CARPINTEIRO	Mão de Obra	H	6,8040000	16,53	112,49
Insumo	008627	SBC	CHAPA DE COMPENSADO PLASTIFICADO 17mm 2,20x1,10m (2,42m2)	Material	m²	4,0200000	68,06	273,60
Insumo	003932	SBC	ACO CA 60 5,0mm (0,154 kg/m)	Material	KG	26,4000000	6,49	171,33
Insumo	000400	SBC	ARAME RECOZIDO ISGW #16 (0,032kg/m) (55 AMARRAS/pm3)	Material	KG	3,0000000	16,15	48,45



PREFEITURA MUNICIPAL DE CÍCERO DANTAS  
CNPJ: 13.808.613/0001-00

Insumo	001274	SBC	SARRAFO DE PINUS 1" x 2"	Material	M	20,5500000	1,94	39,86	
Insumo	030541	SBC	BETONEIRA ELET.580L 8CV 7,03m3/h	Material	H	0,1100000	39,00	4,29	
Insumo	099323	SBC	AJUDANTE ESPECIALIZADO - CONCRETISTA	Mão de Obra	H	7,9300000	16,53	131,11	
Insumo	037431	SBC	VIBRADOR DE IMERSAO ELETRICO 2CV	Material	H	1,4900000	2,39	3,56	
Insumo	000340	SBC	ACO CA 50A 12,5mm (1/2") (0,993 kg/m)	Material	KG	105,6000000	6,82	720,19	
Insumo	099807	SBC	AJUDANTE DE ARMADOR	Mão de Obra	H	6,7620000	16,53	111,80	
Insumo	001350	SBC	PONTALETE 7,5x7,5cm (3x3") PERNA/BARROTE/ESTRONCA	Material	M	16,2600000	8,79	142,92	
Insumo	001205	SBC	PREGO FERRO GALVANIZADO 17x27 (226 un/kg)	Material	KG	2,1600000	29,90	64,58	
Insumo	099350	SBC	CARPINTEIRO DE FORMAS	Mão de Obra	H	23,7890000	27,08	644,10	
Insumo	099322	SBC	CONCRETISTA	Mão de Obra	H	4,2530000	27,08	115,15	
Insumo	008419	SBC	DESMOLDANTE LIQUIDO P/FORMAS ESTRUTURAIS (L=75m2)	Material	L	0,7200000	10,17	7,32	
Insumo	099300	SBC	ARMADOR ou FERREIRO	Mão de Obra	H	8,7180000	27,08	236,04	
				MO sem LS =>	1.380,68	LS =>	0,00	MO com LS =>	1.380,68
				Valor do BDI =>	847,04			Valor com BDI =>	4.342,90
						Quant. =>	1,71	Preço Total =>	7.426,35

3			IMPERMEABILIZAÇÃO					4.526,18	
3.1	Código	Banco	Descrição	Tipo	Und	Quant.	Valor Unit	Total	
Composição	98557	SINAPI	IMPERMEABILIZAÇÃO DE SUPERFÍCIE COM EMULSÃO ASFÁLTICA, 2 DEMÃOS. AF_09/2023	Impermeabilização, Proteção Mecânica e Tratamento de Junta	m²	1,0000000	49,00	49,00	
Composição Auxiliar	88243	SINAPI	AJUDANTE ESPECIALIZADO COM ENCARGOS COMPLEMENTARES	Livro SINAPI: Cálculos e Parâmetros	H	0,0969000	25,88	2,50	
Composição Auxiliar	88270	SINAPI	IMPERMEABILIZADOR COM ENCARGOS COMPLEMENTARES	Livro SINAPI: Cálculos e Parâmetros	H	0,4299000	35,03	15,05	
Insumo	00000626	SINAPI	MANTA LIQUIDA DE BASE ASFALTICA MODIFICADA COM A ADICAO DE ELASTOMEROS DILUIDOS EM SOLVENTE ORGANICO, APLICACAO A FRIO (MEMBRANA DE EMULSAO ASFALTICA PARA IMPERMEABILIZACAO FLEXIVEL)	Material	KG	1,5000000	20,97	31,45	
				MO sem LS =>	12,84	LS =>	0,00	MO com LS =>	12,84
				Valor do BDI =>	11,87			Valor com BDI =>	60,87
						Quant. =>	43,00	Preço Total =>	2.617,41

PREFEITURA MUNICIPAL DE CÍCERO DANTAS  
CNPJ: 13.808.613/0001-00

3.2	Código	Banco	Descrição	Tipo	Und	Quant.	Valor Unit	Total	
Composição	98555	SINAPI	IMPERMEABILIZAÇÃO DE SUPERFÍCIE COM ARGAMASSA POLIMÉRICA / MEMBRANA ACRÍLICA, 3 DEMÃOS. AF_09/2023	Impermeabilização, Proteção Mecânica e Tratamento de Junta	m²	1,0000000	35,74	35,74	
Composição Auxiliar	88243	SINAPI	AJUDANTE ESPECIALIZADO COM ENCARGOS COMPLEMENTARES	Livro SINAPI: Cálculos e Parâmetros	H	0,1362000	25,88	3,52	
Composição Auxiliar	88270	SINAPI	IMPERMEABILIZADOR COM ENCARGOS COMPLEMENTARES	Livro SINAPI: Cálculos e Parâmetros	H	0,6039000	35,03	21,15	
Insumo	00000135	SINAPI	ARGAMASSA POLIMERICA IMPERMEABILIZANTE SEMIFLEXIVEL, BICOMPONENTE, A BASE DE CIMENTO E ADITIVOS	Material	KG	3,4615000	3,20	11,07	
				MO sem LS =>	18,04	LS =>	0,00	MO com LS =>	18,04
				Valor do BDI =>	8,65			Valor com BDI =>	44,39
					Quant. =>	43,00	Preço Total =>		1.908,77

4			ALVENARIA DE VEDAÇÃO					14.713,60	
4.1	Código	Banco	Descrição	Tipo	Und	Quant.	Valor Unit	Total	
Composição	103353	SINAPI	ALVENARIA DE VEDAÇÃO DE BLOCOS CERÂMICOS FURADOS NA HORIZONTAL DE 9X14X24 CM (ESPESSURA 9 CM) E ARGAMASSA DE ASSENTAMENTO COM PREPARO MANUAL. AF_12/2021	Alvenaria de Vedação	m²	1,0000000	117,64	117,64	
Composição Auxiliar	88309	SINAPI	PEDREIRO COM ENCARGOS COMPLEMENTARES	Livro SINAPI: Cálculos e Parâmetros	H	1,8000000	33,52	60,33	
Composição Auxiliar	87369	SINAPI	ARGAMASSA TRAÇO 1:2:8 (EM VOLUME DE CIMENTO, CAL E AREIA MÉDIA ÚMIDA) PARA EMBOÇO/MASSA ÚNICA/ASSENTAMENTO DE ALVENARIA DE VEDAÇÃO, PREPARO MANUAL. AF_08/2019	Argamassas	m³	0,0097000	875,75	8,49	
Composição Auxiliar	88316	SINAPI	SERVENTE COM ENCARGOS COMPLEMENTARES	Livro SINAPI: Cálculos e Parâmetros	H	0,9000000	24,37	21,93	
Insumo	00037395	SINAPI	PINO DE ACO COM FURO, HASTE = 27 MM (ACAO DIRETA)	Material	CENTO	0,0069000	63,01	0,43	
Insumo	00044458	SINAPI	BLOCO CERAMICO / TIJOLO VAZADO PARA ALVENARIA DE VEDACAO, 6 FUROS NA HORIZONTAL DE 9 X 14 X 24 CM (L X A X C)	Material	UN	30,1900000	0,84	25,35	
Insumo	00034557	SINAPI	TELA DE ACO SOLDADA GALVANIZADA/ZINCADA PARA ALVENARIA, FIO D = *1,20 A 1,70* MM, MALHA 15 X 15 MM, (C X L) *50 X 7,5* CM	Material	M	0,5800000	1,93	1,11	
				MO sem LS =>	59,79	LS =>	0,00	MO com LS =>	59,79
				Valor do BDI =>	28,50			Valor com BDI =>	146,14
					Quant. =>	76,00	Preço Total =>		11.106,64

4.2	Código	Banco	Descrição	Tipo	Und	Quant.	Valor Unit	Total
-----	--------	-------	-----------	------	-----	--------	------------	-------

PREFEITURA MUNICIPAL DE CÍCERO DANTAS  
CNPJ: 13.808.613/0001-00

Composição	87879	SINAPI	CHAPISCO APLICADO EM ALVENARIAS E ESTRUTURAS DE CONCRETO INTERNAS, COM COLHER DE PEDREIRO. ARGAMASSA TRAÇO 1:3 COM PREPARO EM BETONEIRA 400L. AF_10/2022	Chapisco	m²	1,0000000	5,39	5,39		
Composição Auxiliar	88316	SINAPI	SERVENTE COM ENCARGOS COMPLEMENTARES	Livro SINAPI: Cálculos e Parâmetros	H	0,0255000	24,37	0,62		
Composição Auxiliar	88309	SINAPI	PEDREIRO COM ENCARGOS COMPLEMENTARES	Livro SINAPI: Cálculos e Parâmetros	H	0,0681000	33,52	2,28		
Composição Auxiliar	87313	SINAPI	ARGAMASSA TRAÇO 1:3 (EM VOLUME DE CIMENTO E AREIA GROSSA ÚMIDA) PARA CHAPISCO CONVENCIONAL, PREPARO MECÂNICO COM BETONEIRA 400 L. AF_08/2019	Argamassas	m³	0,0037000	673,26	2,49		
					MO sem LS =>	2,58	LS =>	0,00	MO com LS =>	2,58
					Valor do BDI =>	1,30			Valor com BDI =>	6,69
							Quant. =>	76,00	Preço Total =>	508,44

4.3	Código	Banco	Descrição	Tipo		Und	Quant.	Valor Unit	Total
Composição	87550	SINAPI	EMBOÇO, EM ARGAMASSA TRAÇO 1:2:8, PREPARO MANUAL, APLICADO MANUALMENTE EM PAREDES INTERNAS DE AMBIENTES COM ÁREA ENTRE 5M² E 10M², E = 10MM, COM TALISCAS. AF_03/2024	Massa Única Interna		m²	1,0000000	32,82	32,82
Composição Auxiliar	88316	SINAPI	SERVENTE COM ENCARGOS COMPLEMENTARES	Livro SINAPI: Cálculos e Parâmetros		H	0,1734000	24,37	4,22
Composição Auxiliar	88309	SINAPI	PEDREIRO COM ENCARGOS COMPLEMENTARES	Livro SINAPI: Cálculos e Parâmetros		H	0,3468000	33,52	11,62
Composição Auxiliar	87369	SINAPI	ARGAMASSA TRAÇO 1:2:8 (EM VOLUME DE CIMENTO, CAL E AREIA MÉDIA ÚMIDA) PARA EMBOÇO/MASSA ÚNICA/ASSENTAMENTO DE ALVENARIA DE VEDAÇÃO, PREPARO MANUAL. AF_08/2019	Argamassas		m³	0,0194000	875,75	16,98
				MO sem LS =>	14,52	LS =>	0,00	MO com LS =>	14,52
				Valor do BDI =>	7,95			Valor com BDI =>	40,77
						Quant. =>	76,00	Preço Total =>	3.098,52

5			PISOS					218.793,48
5.1	Código	Banco	Descrição	Tipo	Und	Quant.	Valor Unit	Total
Composição	IP0050	Próprio	EXECUÇÃO DE PASSEIO (CALÇADA) OU PISO DE CONCRETO COM CONCRETO MOLDADO IN LOCO, FEITO EM OBRA, ACABAMENTO CONVENCIONAL, ESPESSURA 8 CM, ARMADO - COM JUNTAS DE pvc	SEDI - SERVIÇOS DIVERSOS	m²	1,0000000	130,39	130,39
Composição Auxiliar	88262	SINAPI	CARPINTEIRO DE FORMAS COM ENCARGOS COMPLEMENTARES	Livro SINAPI: Cálculos e Parâmetros	H	0,1805000	33,07	5,96

PREFEITURA MUNICIPAL DE CÍCERO DANTAS  
CNPJ: 13.808.613/0001-00

Composição Auxiliar	94964	SINAPI	CONCRETO FCK = 20MPA, TRAÇO 1:2,7:3 (EM MASSA SECA DE CIMENTO/ AREIA MÉDIA/ BRITA 1) - PREPARO MECÂNICO COM BETONEIRA 400 L. AF_05/2021	Produção de Concreto	m³	0,0970000	574,70	55,74		
Composição Auxiliar	WDS017 2	Próprio	CORTE EM PAVIMENTO DE ASFALTO / CONCRETO, COM MÁQUINA E DISCO DIAMANTADO	SEDI - SERVIÇOS DIVERSOS	M	1,1666670	16,23	18,93		
Composição Auxiliar	88309	SINAPI	PEDREIRO COM ENCARGOS COMPLEMENTARES	Livro SINAPI: Cálculos e Parâmetros	H	0,2767000	33,52	9,27		
Composição Auxiliar	88316	SINAPI	SERVENTE COM ENCARGOS COMPLEMENTARES	Livro SINAPI: Cálculos e Parâmetros	H	0,4572000	24,37	11,14		
Insumo	00007156	SINAPI	TELA DE ACO SOLDADA NERVURADA, CA-60, Q-196, (3,11 KG/M2), DIAMETRO DO FIO = 5,0 MM, LARGURA = 2,45 M, ESPACAMENTO DA MALHA = 10 X 10 CM	Material	m²	1,1224000	21,78	24,44		
Insumo	00003673	SINAPI	JUNTA PLASTICA DE DILATAÇAO PARA PISOS, COR CINZA, 27 X 3 MM (ALTURA X ESPESSURA)	Material	M	1,1666670	2,67	3,11		
Insumo	00003777	SINAPI	LONA PLASTICA PESADA PRETA, E = 150 MICRA	Material	m²	1,1280000	1,60	1,80		
					MO sem LS =>	27,21	LS =>	0,00	MO com LS =>	27,21
					Valor do BDI =>	31,59			Valor com BDI =>	161,98
					Quant. =>	1.216,36	Preço Total =>	197.025,99		

5.2	Código	Banco	Descrição	Tipo	Und	Quant.	Valor Unit	Total		
Composição	87250	SINAPI	REVESTIMENTO CERÂMICO PARA PISO COM PLACAS TIPO ESMALTADA DE DIMENSÕES 45X45 CM APLICADA EM AMBIENTES DE ÁREA ENTRE 5 M2 E 10 M2. AF_02/2023_PE	Revestimentos Cerâmicos Internos	m²	1,0000000	57,44	57,44		
Composição Auxiliar	88316	SINAPI	SERVENTE COM ENCARGOS COMPLEMENTARES	Livro SINAPI: Cálculos e Parâmetros	H	0,1666000	24,37	4,06		
Composição Auxiliar	88256	SINAPI	AZULEJISTA OU LADRILHEIRO COM ENCARGOS COMPLEMENTARES	Livro SINAPI: Cálculos e Parâmetros	H	0,5143000	33,37	17,16		
Insumo	00001381	SINAPI	ARGAMASSA COLANTE AC I PARA CERAMICAS	Material	KG	9,1325000	0,89	8,12		
Insumo	00001287	SINAPI	PISO EM CERAMICA ESMALTADA, COR LISA, PEI MAIOR OU IGUAL A 4, FORMATO MENOR OU IGUAL A 2025 CM2	Material	m²	1,0710000	25,33	27,12		
Insumo	00034357	SINAPI	REJUNTE CIMENTICIO, QUALQUER COR	Material	KG	0,1880000	5,22	0,98		
					MO sem LS =>	15,12	LS =>	0,00	MO com LS =>	15,12
					Valor do BDI =>	13,91			Valor com BDI =>	71,35
					Quant. =>	39,84	Preço Total =>	2.842,58		

5.3	Código	Banco	Descrição	Tipo	Und	Quant.	Valor Unit	Total
Composição	87247	SINAPI	REVESTIMENTO CERÂMICO PARA PISO COM PLACAS TIPO ESMALTADA DE DIMENSÕES 35X35 CM APLICADA EM AMBIENTES DE ÁREA ENTRE 5 M2 E 10 M2. AF_02/2023_PE	Revestimentos Cerâmicos Internos	m²	1,0000000	55,99	55,99
Composição Auxiliar	88316	SINAPI	SERVENTE COM ENCARGOS COMPLEMENTARES	Livro SINAPI: Cálculos e Parâmetros	H	0,1610000	24,37	3,92

PREFEITURA MUNICIPAL DE CÍCERO DANTAS  
CNPJ: 13.808.613/0001-00

Composição Auxiliar	88256	SINAPI	AZULEJISTA OU LADRILHEIRO COM ENCARGOS COMPLEMENTARES	Livro SINAPI: Cálculos e Parâmetros	H	0,4739000	33,37	15,81	
Insumo	00001287	SINAPI	PISO EM CERAMICA ESMALTADA, COR LISA, PEI MAIOR OU IGUAL A 4, FORMATO MENOR OU IGUAL A 2025 CM2	Material	m²	1,0616000	25,33	26,89	
Insumo	00001381	SINAPI	ARGAMASSA COLANTE AC I PARA CERAMICAS	Material	KG	9,1325000	0,89	8,12	
Insumo	00034357	SINAPI	REJUNTE CIMENTICIO, QUALQUER COR	Material	KG	0,2410000	5,22	1,25	
				MO sem LS =>	14,05	LS =>	0,00	MO com LS =>	14,05
				Valor do BDI =>	13,56	Valor com BDI =>		69,55	
				Quant. =>	183,20	Preço Total =>		12.741,56	

5.4	Código	Banco	Descrição	Tipo	Und	Quant.	Valor Unit	Total	
Composição	87273	SINAPI	REVESTIMENTO CERÂMICO PARA PAREDES INTERNAS COM PLACAS TIPO ESMALTADA DE DIMENSÕES 33X45 CM APLICADAS NA ALTURA INTEIRA DAS PAREDES. AF_02/2023_PE	Revestimentos Cerâmicos Internos	m²	1,0000000	63,57	63,57	
Composição Auxiliar	88256	SINAPI	AZULEJISTA OU LADRILHEIRO COM ENCARGOS COMPLEMENTARES	Livro SINAPI: Cálculos e Parâmetros	H	0,6970000	33,37	23,25	
Composição Auxiliar	88316	SINAPI	SERVENTE COM ENCARGOS COMPLEMENTARES	Livro SINAPI: Cálculos e Parâmetros	H	0,3138000	24,37	7,64	
Insumo	00001381	SINAPI	ARGAMASSA COLANTE AC I PARA CERAMICAS	Material	KG	6,8500000	0,89	6,09	
Insumo	00000536	SINAPI	REVESTIMENTO PARA PAREDE, EM CERAMICA ESMALTADA, FORMATO MENOR OU IGUAL A 2025 CM2	Material	m²	1,0798000	23,56	25,44	
Insumo	00034357	SINAPI	REJUNTE CIMENTICIO, QUALQUER COR	Material	KG	0,2220000	5,22	1,15	
				MO sem LS =>	21,86	LS =>	0,00	MO com LS =>	21,86
				Valor do BDI =>	15,40			Valor com BDI =>	78,97
						Quant. =>	78,30	Preço Total =>	6.183,35

6			REVESTIMENTO					87.407,10
6.1	Código	Banco	Descrição	Tipo	Und	Quant.	Valor Unit	Total
Composição	87244	SINAPI	REVESTIMENTO CERÂMICO PARA PAREDES EXTERNAS EM PASTILHAS DE PORCELANA 5 X 5 CM (PLACAS DE 30 X 30 CM), ALINHADAS A PRUMO. AF_02/2023	Revestimentos Cerâmicos Externos	m²	1,0000000	241,29	241,29
Composição Auxiliar	88316	SINAPI	SERVEnte COM ENCARGOS COMPLEMENTARES	Livro SINAPI: Cálculos e Parâmetros	H	0,5780000	24,37	14,08
Composição Auxiliar	88256	SINAPI	AZULEJISTA OU LADRILHEIRO COM ENCARGOS COMPLEMENTARES	Livro SINAPI: Cálculos e Parâmetros	H	1,1560000	33,37	38,57
Insumo	00036881	SINAPI	PASTILHA CERAMICA/PORCELANA, REVEST INT/EXT E PISCINA, CORES BRANCA OU FRIAS, SOLIDAS, SEM MESCLAGEM/MISTURA, ACABAMENTO LISO *5 X 5* CM	Material	m²	1,0500000	156,55	164,37



PREFEITURA MUNICIPAL DE CÍCERO DANTAS  
CNPJ: 13.808.613/0001-00

Insumo	00037596	SINAPI	ARGAMASSA COLANTE TIPO AC III E	Material	KG	7,7300000	3,14	24,27	
				MO sem LS =>	37,15	LS =>	0,00	MO com LS =>	37,15
				Valor do BDI =>	58,46			Valor com BDI =>	299,75
					<b>Quant. =&gt;</b>	<b>291,60</b>	<b>Preco Total =&gt;</b>	<b>87.407,10</b>	

7			INSTALAÇÕES ELÉTRICAS					56.022,62	
7.1	Código	Banco	Descrição	Tipo	Und	Quant.	Valor Unit	Total	
Composição	73783/005	SINAPI	POSTE CONCRETO SEÇÃO CIRCULAR COMPRIMENTO=7M CARGA NOMINAL TOPO 100KG INCLUSIVE ESCAVACAO EXCLUSIVE TRANSPORTE - FORNECIMENTO E COLOCAÇÃO	INEL - INSTALAÇÃO ELÉTRICA/ELETRIFICAÇÃO E ILUMINAÇÃO EXTERNA	UN	1,0000000	764,11	764,11	
Composição Auxiliar	91634	SINAPI	GUINDAUTO HIDRÁULICO, CAPACIDADE MÁXIMA DE CARGA 6500 KG, MOMENTO MÁXIMO DE CARGA 5,8 TM, ALCANCE MÁXIMO HORIZONTAL 7,60 M, INCLUSIVE CAMINHÃO TOCO PBT 9.700 KG, POTÊNCIA DE 160 CV - CHP DIURNO. AF_08/2015	Custos Horários Produtivo e Improdutivo dos Equipamentos	CHP	1,0000000	241,65	241,65	
Composição Auxiliar	94969	SINAPI	CONCRETO FCK = 15MPa, TRAÇO 1:3,4:3,5 (EM MASSA SECA DE CIMENTO/ AREIA MÉDIA/ BRITA 1) - PREPARO MECÂNICO COM BETONEIRA 600 L. AF_05/2021	Produção de Concreto	m³	0,1000000	517,64	51,76	
Composição Auxiliar	88316	SINAPI	SERVENTE COM ENCARGOS COMPLEMENTARES	Livro SINAPI: Cálculos e Parâmetros	H	5,5000000	24,37	134,03	
Composição Auxiliar	92873	SINAPI	LANÇAMENTO COM USO DE BALDES, ADENSAMENTO E ACABAMENTO DE CONCRETO EM ESTRUTURAS. AF_12/2015	FUES - FUNDAÇÕES E ESTRUTURAS	m³	0,1000000	259,42	25,94	
Insumo	00005054	SINAPI	POSTE DE CONCRETO CIRCULAR, 100 KG, H = 7 M (NBR 8451)	Material	UN	1,0000000	310,73	310,73	
				MO sem LS =>	141,06	LS =>	0,00	MO com LS =>	141,06
				Valor do BDI =>	185,14			Valor com BDI =>	949,25
						Quant. =>	15,00	Preço Total =>	14.238,75

7.2	Código	Banco	Descrição	Tipo	Und	Quant.	Valor Unit	Total	
Composição	105921	SINAPI	LUMINÁRIA REFLETOR LED PARA ILUMINAÇÃO PÚBLICA, 200 W - FORNECIMENTO E INSTALAÇÃO. AF_02/2025	Luminárias Externas	UN	1,0000000	43,53	43,53	
Composição Auxiliar	88264	SINAPI	ELETRICISTA COM ENCARGOS COMPLEMENTARES	Livro SINAPI: Cálculos e Parâmetros	H	0,7289000	33,94	24,73	
Composição Auxiliar	88247	SINAPI	AUXILIAR DE ELETRICISTA COM ENCARGOS COMPLEMENTARES	Livro SINAPI: Cálculos e Parâmetros	H	0,7289000	25,56	18,63	
Insumo	00045271	SINAPI	LUMINARIA LED REFLETOR RETANGULAR BIVOLT, LUZ BRANCA, 200 W	Material	UN	1,0000000	0,00	0,00	
Insumo	00021127	SINAPI	FITA ISOLANTE ADESIVA ANTICHAMA, USO ATE 750 V, EM ROLO DE 19 MM X 5 M	Material	UN	0,0420000	4,14	0,17	
				MO sem LS =>	30,24	LS =>	0,00	MO com LS =>	30,24
				Valor do BDI =>	10,54			Valor com BDI =>	54,07

PREFEITURA MUNICIPAL DE CÍCERO DANTAS  
CNPJ: 13.808.613/0001-00

Quant. => 60,00 Preço Total => 3.244,20

7.3	Código	Banco	Descrição	Tipo	Und	Quant.	Valor Unit	Total	
Composição	105920	SINAPI	LUMINÁRIA REFLETOR LED PARA ILUMINAÇÃO PÚBLICA, 50 W - FORNECIMENTO E INSTALAÇÃO. AF_02/2025	Luminárias Externas	UN	1,0000000	43,53	43,53	
Composição Auxiliar	88247	SINAPI	AUXILIAR DE ELETRICISTA COM ENCARGOS COMPLEMENTARES	Livro SINAPI: Cálculos e Parâmetros	H	0,7289000	25,56	18,63	
Composição Auxiliar	88264	SINAPI	ELETRICISTA COM ENCARGOS COMPLEMENTARES	Livro SINAPI: Cálculos e Parâmetros	H	0,7289000	33,94	24,73	
Insumo	00045268	SINAPI	LUMINARIA LED REFLETOR SOLAR BIVOLT, LUZ BRANCA, 50 W	Material	UN	1,0000000	0,00	0,00	
Insumo	00021127	SINAPI	FITA ISOLANTE ADESIVA ANTICHAMA, USO ATE 750 V, EM ROLO DE 19 MM X 5 M	Material	UN	0,0420000	4,14	0,17	
				MO sem LS =>	30,24	LS =>	0,00	MO com LS =>	30,24
				Valor do BDI =>	10,54			Valor com BDI =>	54,07
						Quant. =>	25,00	Preço Total =>	1.351,75

7.4	Código	Banco	Descrição	Tipo	Und	Quant.	Valor Unit	Total	
Composição	103486	SINAPI	ELETRODUTO FLEXÍVEL CORRUGADO, PEAD, DN 125 (5"), PARA REDE ENTERRADA DE DISTRIBUIÇÃO DE ENERGIA ELÉTRICA - FORNECIMENTO E INSTALAÇÃO. AF_12/2021	Redes Enterradas de Distribuição Elétrica	M	1,0000000	13,34	13,34	
Composição Auxiliar	88247	SINAPI	AUXILIAR DE ELETRICISTA COM ENCARGOS COMPLEMENTARES	Livro SINAPI: Cálculos e Parâmetros	H	0,2245000	25,56	5,73	
Composição Auxiliar	88264	SINAPI	ELETRICISTA COM ENCARGOS COMPLEMENTARES	Livro SINAPI: Cálculos e Parâmetros	H	0,2245000	33,94	7,61	
Insumo	00044484	SINAPI	ELETRODUTO/DUTO PEAD FLEXIVEL PAREDE SIMPLES, CORRUGACAO HELICOIDAL, COR PRETA, SEM ROSCA, DE 5", PARA CABEAMENTO SUBTERRANEO (NBR 15715)	Material	M	1,1000000	0,00	0,00	
				MO sem LS =>	9,30	LS =>	0,00	MO com LS =>	9,30
				Valor do BDI =>	3,23			Valor com BDI =>	16,57
						Quant. =>	120,00	Preço Total =>	1.988,40

7.5	Código	Banco	Descrição	Tipo	Und	Quant.	Valor Unit	Total
Composição	72936	SINAPI	ELETRODUTO DE PVC FLEXIVEL CORRUGADO DN32 MM (1 1/4") FORNECIMENTO E INSTALACAO	INEL - INSTALAÇÃO ELÉTRICA/ELETRIFICAÇÃO E	M	1,0000000	15,79	15,79
Composição Auxiliar	88247	SINAPI	AUXILIAR DE ELETRICISTA COM ENCARGOS COMPLEMENTARES	Livro SINAPI: Cálculos e Parâmetros	H	0,2000000	25,56	5,11
Composição Auxiliar	88264	SINAPI	ELETRICISTA COM ENCARGOS COMPLEMENTARES	Livro SINAPI: Cálculos e Parâmetros	H	0,2000000	33,94	6,78

PREFEITURA MUNICIPAL DE CÍCERO DANTAS  
CNPJ: 13.808.613/0001-00

Insumo	00002690	SINAPI	ELETRODUTO PVC FLEXIVEL CORRUGADO, COR AMARELA, DE 32 MM	Material	M	1,0000000	3,90	3,90	
				MO sem LS =>	8,29	LS =>	0,00	MO com LS =>	8,29
				Valor do BDI =>	3,82			Valor com BDI =>	19,61
						Quant. =>	635,00	Preco Total =>	12.452,35

7.6	Código	Banco	Descrição	Tipo	Und	Quant.	Valor Unit	Total	
Composição	91928	SINAPI	CABO DE COBRE FLEXÍVEL ISOLADO, 4 MM², ANTI-CHAMA 450/750 V, PARA CIRCUITOS TERMINAIS - FORNECIMENTO E INSTALAÇÃO. AF_03/2023	Instalações Elétricas - Eletrodutos Embutidos, Cabos, Caixas, Tomadas e Interruptores	M	1,0000000	7,26	7,26	
Composição Auxiliar	88264	SINAPI	ELETRICISTA COM ENCARGOS COMPLEMENTARES	Livro SINAPI: Cálculos e Parâmetros	H	0,0390000	33,94	1,32	
Composição Auxiliar	88247	SINAPI	AUXILIAR DE ELETRICISTA COM ENCARGOS COMPLEMENTARES	Livro SINAPI: Cálculos e Parâmetros	H	0,0390000	25,56	0,99	
Insumo	00021127	SINAPI	FITA ISOLANTE ADESIVA ANTICHAMA, USO ATE 750 V, EM ROLO DE 19 MM X 5 M	Material	UN	0,0094000	4,14	0,03	
Insumo	00000981	SINAPI	CABO DE COBRE, FLEXIVEL, CLASSE 4 OU 5, ISOLACAO EM PVC/A, ANTICHAMA BWF-B, 1 CONDUTOR, 450/750 V, SECAO NOMINAL 4 MM2	Material	M	1,2434000	3,96	4,92	
				MO sem LS =>	1,61	LS =>	0,00	MO com LS =>	1,61
				Valor do BDI =>	1,75			Valor com BDI =>	9,01
						Quant. =>	1.267,00	Preço Total =>	11.415,67

7.7	Código	Banco	Descrição	Tipo	Und	Quant.	Valor Unit	Total	
Composição	91927	SINAPI	CABO DE COBRE FLEXÍVEL ISOLADO, 2,5 MM², ANTI-CHAMA 0,6/1,0 KV, PARA CIRCUITOS TERMINAIS - FORNECIMENTO E INSTALAÇÃO. AF_03/2023	Instalações Elétricas - Eletrodutos Embutidos, Cabos, Caixas, Tomadas e Interruptores	M	1,0000000	5,26	5,26	
Composição Auxiliar	88264	SINAPI	ELETRICISTA COM ENCARGOS COMPLEMENTARES	Livro SINAPI: Cálculos e Parâmetros	H	0,0290000	33,94	0,98	
Composição Auxiliar	88247	SINAPI	AUXILIAR DE ELETRICISTA COM ENCARGOS COMPLEMENTARES	Livro SINAPI: Cálculos e Parâmetros	H	0,0290000	25,56	0,74	
Insumo	00001022	SINAPI	CABO DE COBRE, FLEXIVEL, CLASSE 4 OU 5, ISOLACAO EM PVC/A, ANTICHAMA BWF-B, COBERTURA PVC-ST1, ANTICHAMA BWF-B, 1 CONDUTOR, 0,6/1 KV, SECAO NOMINAL 2,5 MM2	Material	M	1,2434000	2,83	3,51	
Insumo	00021127	SINAPI	FITA ISOLANTE ADESIVA ANTICHAMA, USO ATE 750 V, EM ROLO DE 19 MM X 5 M	Material	UN	0,0094000	4,14	0,03	
				MO sem LS =>	1,20	LS =>	0,00	MO com LS =>	1,20
				Valor do BDI =>	1,27			Valor com BDI =>	6,53
						Quant. =>	748,26	Preço Total =>	4.886,13

PREFEITURA MUNICIPAL DE CÍCERO DANTAS  
CNPJ: 13.808.613/0001-00

7.8	Código	Banco	Descrição	Tipo	Und	Quant.	Valor Unit	Total	
Composição	92980	SINAPI	CABO DE COBRE FLEXÍVEL ISOLADO, 10 MM², ANTI-CHAMA 0,6/1,0 KV, PARA DISTRIBUIÇÃO - FORNECIMENTO E INSTALAÇÃO. AF_10/2020	Instalações Elétricas - Quadros, Cabos, Disjuntores, Contatores e Barramentos Blindados	M	1,0000000	11,21	11,21	
Composição Auxiliar	88247	SINAPI	AUXILIAR DE ELETRICISTA COM ENCARGOS COMPLEMENTARES	Livro SINAPI: Cálculos e Parâmetros	H	0,0090000	25,56	0,23	
Composição Auxiliar	88264	SINAPI	ELETRICISTA COM ENCARGOS COMPLEMENTARES	Livro SINAPI: Cálculos e Parâmetros	H	0,0090000	33,94	0,30	
Insumo	00001020	SINAPI	CABO DE COBRE, FLEXIVEL, CLASSE 4 OU 5, ISOLACAO EM PVC/A, ANTICHAMA BWF-B, COBERTURA PVC-ST1, ANTICHAMA BWF-B, 1 CONDUTOR, 0,6/1 KV, SECAO NOMINAL 10 MM2	Material	M	1,0270000	10,37	10,64	
Insumo	00021127	SINAPI	FITA ISOLANTE ADESIVA ANTICHAMA, USO ATE 750 V, EM ROLO DE 19 MM X 5 M	Material	UN	0,0100000	4,14	0,04	
				MO sem LS =>	0,36	LS =>	0,00	MO com LS =>	0,36
				Valor do BDI =>	2,71			Valor com BDI =>	13,92
						Quant. =>	315,36	Preço Total =>	4.389,81

7.9	Código	Banco	Descrição	Tipo	Und	Quant.	Valor Unit	Total	
Composição	101874	SINAPI	QUADRO DE DISTRIBUIÇÃO DE LUZ EM PVC PARA 24 DISJUNTORES - FORNECIMENTO E INSTALAÇÃO. AF_07/2025	Instalações Elétricas - Quadros, Cabos, Disjuntores, Contatores e	UN	1,0000000	267,21	267,21	
Composição Auxiliar	87367	SINAPI	ARGAMASSA TRAÇO 1:1:6 (EM VOLUME DE CIMENTO, CAL E AREIA MÉDIA ÚMIDA) PARA EMBOÇO/MASSA ÚNICA/ASSENTAMENTO DE ALVENARIA DE VEDAÇÃO, PREPARO MANUAL. AF_08/2019	Argamassas	m³	0,0144000	849,14	12,22	
Composição Auxiliar	88264	SINAPI	ELETRICISTA COM ENCARGOS COMPLEMENTARES	Livro SINAPI: Cálculos e Parâmetros	H	2,1290250	33,94	72,25	
Composição Auxiliar	88247	SINAPI	AUXILIAR DE ELETRICISTA COM ENCARGOS COMPLEMENTARES	Livro SINAPI: Cálculos e Parâmetros	H	2,1290250	25,56	54,41	
Insumo	00039797	SINAPI	QUADRO DE DISTRIBUICAO, SEM BARRAMENTO, EM PVC, DE EMBUTIR, PARA 18 DISJUNTORES NEMA OU 24 DISJUNTORES DIN	Material	UN	1,0000000	128,33	128,33	
Insumo	00043935	SINAPI	SUPORTE PARA 24 DISJUNTORES	Material	UN	1,0000000	0,00	0,00	
Insumo	00043878	SINAPI	BARRAMENTO TIPO NEUTRO / TERRA PARA QUADRO DE DISTRIBUICAO, COM 18 /24 DISJUNTORES	Material	UN	2,0000000	0,00	0,00	
				MO sem LS =>	90,84	LS =>	0,00	MO com LS =>	90,84
				Valor do BDI =>	64,74			Valor com BDI =>	331,95
						Quant. =>	1,00	Preço Total =>	331,95

7.10	Código	Banco	Descrição	Tipo	Und	Quant.	Valor Unit	Total
Composição	101871	SINAPI	QUADRO DE DISTRIBUIÇÃO DE LUZ EM PVC PARA 4 DISJUNTORES - FORNECIMENTO E INSTALAÇÃO. AF_07/2025	Instalações Elétricas - Quadros, Cabos, Disjuntores, Contatores e	UN	1,0000000	93,31	93,31

PREFEITURA MUNICIPAL DE CÍCERO DANTAS  
CNPJ: 13.808.613/0001-00

Composição Auxiliar	88247	SINAPI	AUXILIAR DE ELETRICISTA COM ENCARGOS COMPLEMENTARES	Livro SINAPI: Cálculos e Parâmetros	H	0,9252740	25,56	23,65	
Composição Auxiliar	88264	SINAPI	ELETRICISTA COM ENCARGOS COMPLEMENTARES	Livro SINAPI: Cálculos e Parâmetros	H	0,9252740	33,94	31,40	
Composição Auxiliar	87367	SINAPI	ARGAMASSA TRAÇO 1:1:6 (EM VOLUME DE CIMENTO, CAL E AREIA MÉDIA ÚMIDA) PARA EMBOÇO/MASSA ÚNICA/ASSENTAMENTO DE ALVENARIA DE VEDAÇÃO, PREPARO MANUAL. AF_08/2019	Argamassas	m³	0,0042000	849,14	3,56	
Insumo	00039794	SINAPI	QUADRO DE DISTRIBUICAO, SEM BARRAMENTO, EM PVC, DE EMBUTIR, PARA 3 DISJUNTORES NEMA OU 4 DISJUNTORES DIN	Material	UN	1,0000000	34,70	34,70	
Insumo	00043876	SINAPI	BARRAMENTO TIPO NEUTRO / TERRA PARA QUADRO DE DISTRIBUICAO, COM 6 /8 DISJUNTORES	Material	UN	2,0000000	0,00	0,00	
Insumo	00043894	SINAPI	SUPORTE PARA 4 DISJUNTORES	Material	UN	1,0000000	0,00	0,00	
				MO sem LS =>	39,12	LS =>	0,00	MO com LS =>	39,12
				Valor do BDI =>	22,60			Valor com BDI =>	115,91
						Quant. =>	1.00	Preço Total =>	115,91

7.11	Código	Banco	Descrição	Tipo	Und	Quant.	Valor Unit	Total	
Composição	93662	SINAPI	DISJUNTOR BIPOLAR TIPO DIN, CORRENTE NOMINAL DE 20A - FORNECIMENTO E INSTALAÇÃO. AF_07/2025	Instalações Elétricas - Quadros, Cabos, Disjuntores, Contatores e	UN	1,0000000	56,24	56,24	
Composição Auxiliar	88247	SINAPI	AUXILIAR DE ELETRICISTA COM ENCARGOS COMPLEMENTARES	Livro SINAPI: Cálculos e Parâmetros	H	0,0936850	25,56	2,39	
Composição Auxiliar	88264	SINAPI	ELETRICISTA COM ENCARGOS COMPLEMENTARES	Livro SINAPI: Cálculos e Parâmetros	H	0,0936850	33,94	3,17	
Insumo	00001571	SINAPI	TERMINAL A COMPRESSAO EM COBRE ESTANHADO PARA CABO 4 MM2, 1 FURO E 1 COMPRESSAO, PARA PARAFUSO DE FIXACAO M5	Material	UN	2,0000000	1,13	2,26	
Insumo	00034616	SINAPI	DISJUNTOR TERMOMAGNETICO PARA TRILHO DIN (IEC), BIPOLAR, 6 - 32 A	Material	UN	1,0000000	48,42	48,42	
				MO sem LS =>	3,88	LS =>	0,00	MO com LS =>	3,88
				Valor do BDI =>	13,62			Valor com BDI =>	69,86
						Quant. =>	6,00	Preço Total =>	419,16

7.12	Código	Banco	Descrição	Tipo	Und	Quant.	Valor Unit	Total
Composição	91959	SINAPI	INTERRUPTOR SIMPLES (2 MÓDULOS), 10A/250V, INCLUINDO SUPORTE E PLACA - FORNECIMENTO E INSTALAÇÃO. AF_03/2023	Instalações Elétricas - Eletrodutos Embutidos, Cabos, Caixas, Tomadas e Interruptores	UN	1,0000000	44,42	44,42
Composição Auxiliar	91958	SINAPI	INTERRUPTOR SIMPLES (2 MÓDULOS), 10A/250V, SEM SUPORTE E SEM PLACA - FORNECIMENTO E INSTALAÇÃO. AF_03/2023	Instalações Elétricas - Eletrodutos Embutidos, Cabos, Caixas, Tomadas e Interruptores	UN	1,0000000	33,67	33,67



PREFEITURA MUNICIPAL DE CÍCERO DANTAS  
CNPJ: 13.808.613/0001-00

Composição Auxiliar	91946	SINAPI	SUPORTE PARAFUSADO COM PLACA DE ENCAIXE 4" X 2" MÉDIO (1,30 M DO PISO) PARA PONTO ELÉTRICO - FORNECIMENTO E INSTALAÇÃO. AF_03/2023	Instalações Elétricas - Eletrodutos Embutidos, Cabos, Caixas, Tomadas e Interruptores	UN	1,0000000	10,75	10,75	
				MO sem LS =>	21,97	LS =>	0,00	MO com LS =>	21,97
				Valor do BDI =>	10,76			Valor com BDI =>	55,18
						Quant. =>	4,00	Preço Total =>	220,72

7.13	Código	Banco	Descrição	Tipo	Und	Quant.	Valor Unit	Total	
Composição	106030	SINAPI	DISJUNTOR BIPOLAR DR 63A - FORNECIMENTO E INSTALAÇÃO. AF_07/2025	Instalações Elétricas - Quadros, Cabos, Disjuntores, Contatores e	UN	1,0000000	166,04	166,04	
Composição Auxiliar	88264	SINAPI	ELETRICISTA COM ENCARGOS COMPLEMENTARES	Livro SINAPI: Cálculos e Parâmetros	H	0,3531630	33,94	11,98	
Composição Auxiliar	88247	SINAPI	AUXILIAR DE ELETRICISTA COM ENCARGOS COMPLEMENTARES	Livro SINAPI: Cálculos e Parâmetros	H	0,3531630	25,56	9,02	
Insumo	00039447	SINAPI	DISPOSITIVO DR, 2 POLOS, SENSIBILIDADE DE 30 MA, CORRENTE DE 63 A, TIPO AC	Material	UN	1,0000000	141,56	141,56	
Insumo	00001575	SINAPI	TERMINAL A COMPRESSAO EM COBRE ESTANHADO PARA CABO 16 MM2, 1 FURO E 1 COMPRESSAO, PARA PARAFUSO DE FIXACAO M6	Material	UN	2,0000000	1,74	3,48	
				MO sem LS =>	14,64	LS =>	0,00	MO com LS =>	14,64
				Valor do BDI =>	40,23			Valor com BDI =>	206,27
						Quant. =>	2,00	Preço Total =>	412,54

7.14	Código	Banco	Descrição	Tipo	Und	Quant.	Valor Unit	Total	
Composição	92004	SINAPI	TOMADA MÉDIA DE EMBUTIR (2 MÓDULOS), 2P+T 10 A, INCLUINDO SUPORTE E PLACA - FORNECIMENTO E INSTALAÇÃO. AF_03/2023	Instalações Elétricas - Eletrodutos Embutidos, Cabos, Caixas, Tomadas e Interruptores	UN	1,0000000	55,88	55,88	
Composição Auxiliar	92002	SINAPI	TOMADA MÉDIA DE EMBUTIR (2 MÓDULOS), 2P+T 10 A, SEM SUPORTE E SEM PLACA - FORNECIMENTO E INSTALAÇÃO. AF_03/2023	Instalações Elétricas - Eletrodutos Embutidos, Cabos, Caixas, Tomadas e Interruptores	UN	1,0000000	45,13	45,13	
Composição Auxiliar	91946	SINAPI	SUPORTE PARAFUSADO COM PLACA DE ENCAIXE 4" X 2" MÉDIO (1,30 M DO PISO) PARA PONTO ELÉTRICO - FORNECIMENTO E INSTALAÇÃO. AF_03/2023	Instalações Elétricas - Eletrodutos Embutidos, Cabos, Caixas, Tomadas e Interruptores	UN	1,0000000	10,75	10,75	
				MO sem LS =>	29,03	LS =>	0,00	MO com LS =>	29,03
				Valor do BDI =>	13,53			Valor com BDI =>	69,41
						Quant. =>	8,00	Preço Total =>	555,28

8			INSTALAÇÃO HIDROSSANITÁRIAS					8.557,14
8.1	Código	Banco	Descrição	Tipo	Und	Quant.	Valor Unit	Total

PREFEITURA MUNICIPAL DE CÍCERO DANTAS  
CNPJ: 13.808.613/0001-00

Composição	86888	SINAPI	VASO SANITÁRIO SIFONADO COM CAIXA ACOPLADA LOUÇA BRANCA - FORNECIMENTO E INSTALAÇÃO. AF_01/2020	Louças e Metais	UN	1,0000000	534,86	534,86	
Composição Auxiliar	88267	SINAPI	ENCANADOR OU BOMBEIRO HIDRÁULICO COM ENCARGOS COMPLEMENTARES	Livro SINAPI: Cálculos e Parâmetros	H	0,7791000	32,80	25,55	
Composição Auxiliar	88316	SINAPI	SERVENTE COM ENCARGOS COMPLEMENTARES	Livro SINAPI: Cálculos e Parâmetros	H	0,4384000	24,37	10,68	
Insumo	00037329	SINAPI	REJUNTE EPOXI, QUALQUER COR	Material	KG	0,0881000	110,06	9,69	
Insumo	00004384	SINAPI	PARAFUSO NIQUELADO COM ACABAMENTO CROMADO PARA FIXAR PEÇA SANITARIA, INCLUI PORCA CEGA, ARRUELA E BUCHA DE NYLON TAMANHO S-10	Material	UN	2,0000000	25,97	51,94	
Insumo	00006138	SINAPI	ANEL DE VEDACAO, PVC FLEXIVEL, 100 MM, PARA SAIDA DE BACIA / VASO SANITARIO	Material	UN	1,0000000	10,04	10,04	
Insumo	00010422	SINAPI	BACIA SANITARIA (VASO) COM CAIXA ACOPLADA, SIFAO APARENTE, DE LOUCA BRANCA (SEM ASSENTO)	Material	UN	1,0000000	426,96	426,96	
				MO sem LS =>	25,86	LS =>	0,00	MO com LS =>	25,86
				Valor do BDI =>	129,59			Valor com BDI =>	664,45
						Quant. =>	2,00	Preço Total =>	1.328,90

8.2	Código	Banco	Descrição	Tipo	Und	Quant.	Valor Unit	Total	
Composição	86902	SINAPI	LAVATÓRIO LOUÇA BRANCA COM COLUNA, *44 X 35,5* CM, PADRÃO POPULAR - FORNECIMENTO E INSTALAÇÃO. AF_01/2020	Louças e Metais	UN	1,0000000	345,65	345,65	
Composição Auxiliar	88267	SINAPI	ENCANADOR OU BOMBEIRO HIDRÁULICO COM ENCARGOS COMPLEMENTARES	Livro SINAPI: Cálculos e Parâmetros	H	0,8788000	32,80	28,82	
Composição Auxiliar	88316	SINAPI	SERVENTE COM ENCARGOS COMPLEMENTARES	Livro SINAPI: Cálculos e Parâmetros	H	0,4443000	24,37	10,82	
Insumo	00037329	SINAPI	REJUNTE EPOXI, QUALQUER COR	Material	KG	0,0765000	110,06	8,41	
Insumo	00036794	SINAPI	LAVATORIO DE LOUCA BRANCA, COM COLUNA, DIMENSOES *44 X 35* CM (L X C)	Material	UN	1,0000000	182,04	182,04	
Insumo	00004351	SINAPI	PARAFUSO NIQUELADO 3 1/2" COM ACABAMENTO CROMADO PARA FIXAR PEÇA SANITARIA, INCLUI PORCA CEGA, ARRUELA E BUCHA DE NYLON TAMANHO S-8	Material	UN	6,0000000	19,26	115,56	
				MO sem LS =>	28,39	LS =>	0,00	MO com LS =>	28,39
				Valor do BDI =>	83,75			Valor com BDI =>	429,40
						Quant. =>	2,00	Preço Total =>	858,80

8.3	Código	Banco	Descrição	Tipo	Und	Quant.	Valor Unit	Total
Composição	86894	SINAPI	BANCADA DE MÁRMORE SINTÉTICO, DE 120 X 60CM, COM CUBA INTEGRADA - FORNECIMENTO E INSTALAÇÃO. AF_01/2020	Louças e Metais	UN	1,0000000	290,43	290,43

PREFEITURA MUNICIPAL DE CÍCERO DANTAS  
CNPJ: 13.808.613/0001-00

Composição Auxiliar	88267	SINAPI	ENCANADOR OU BOMBEIRO HIDRÁULICO COM ENCARGOS COMPLEMENTARES	Livro SINAPI: Cálculos e Parâmetros	H	0,8254000	32,80	27,07		
Composição Auxiliar	88316	SINAPI	SERVENTE COM ENCARGOS COMPLEMENTARES	Livro SINAPI: Cálculos e Parâmetros	H	0,6359000	24,37	15,49		
Insumo	00037591	SINAPI	SUORTE MAO-FRANCESA EM ACO, ABAS IGUAIS 40 CM, CAPACIDADE MINIMA 70 KG, BRANCO	Material	UN	2,0000000	19,09	38,18		
Insumo	00037329	SINAPI	REJUNTE EPOXI, QUALQUER COR	Material	KG	0,0936000	110,06	10,30		
Insumo	00007568	SINAPI	BUCHA DE NYLON SEM ABA S10, COM PARAFUSO DE 6,10 X 65 MM EM ACO ZINCADO COM ROSCA SOBERBA, CABECA CHATA E FENDA PHILLIPS	Material	UN	4,0000000	0,61	2,44		
Insumo	00000541	SINAPI	BANCADA DE MARMORE SINTETICO COM UMA CUBA, 120 X *60* CM	Material	UN	1,0000000	193,78	193,78		
Insumo	00004823	SINAPI	MASSA PLASTICA PARA MARMORE/GRANITO	Material	KG	0,0692000	45,88	3,17		
					MO sem LS =>	30,05	LS =>	0,00	MO com LS =>	30,05
					Valor do BDI =>	70,37			Valor com BDI =>	360,80
							Quant. =>	1.00	Preço Total =>	360,80

8.4	Código	Banco	Descrição	Tipo	Und	Quant.	Valor Unit	Total	
Composição	102609	SINAPI	CAIXA D'ÁGUA EM POLIETILENO, 2000 LITROS - FORNECIMENTO E INSTALAÇÃO. AF_06/2021	Caixas de Água para Edificações	UN	1,0000000	1.140,99	1.140,99	
Composição Auxiliar	88267	SINAPI	ENCANADOR OU BOMBEIRO HIDRÁULICO COM ENCARGOS COMPLEMENTARES	Livro SINAPI: Cálculos e Parâmetros	H	0,2686000	32,80	8,81	
Composição Auxiliar	88248	SINAPI	AUXILIAR DE ENCANADOR OU BOMBEIRO HIDRÁULICO COM ENCARGOS COMPLEMENTARES	Livro SINAPI: Cálculos e Parâmetros	H	0,2686000	24,57	6,59	
Insumo	00034640	SINAPI	CAIXA D'AGUA / RESERVATORIO EM POLIETILENO, 2000 LITROS, COM TAMPA	Material	UN	1,0000000	1.125,59	1.125,59	
				MO sem LS =>	10,93	LS =>	0,00	MO com LS =>	10,93
				Valor do BDI =>	276,46			Valor com BDI =>	1.417,45
						Quant. =>	1,00	Preço Total =>	1.417,45

8.5	Código	Banco	Descrição	Tipo	Und	Quant.	Valor Unit	Total
Composição	94648	SINAPI	TUBO, PVC, SOLDÁVEL, DE 25MM, INSTALADO EM RESERVAÇÃO PREDIAL DE ÁGUA - FORNECIMENTO E INSTALAÇÃO. AF_04/2024	Instalações Hidráulicas - Reservação e Bombas de Recalque	M	1,0000000	6,76	6,76
Composição Auxiliar	88248	SINAPI	AUXILIAR DE ENCANADOR OU BOMBEIRO HIDRÁULICO COM ENCARGOS COMPLEMENTARES	Livro SINAPI: Cálculos e Parâmetros	H	0,0463000	24,57	1,13
Composição Auxiliar	88267	SINAPI	ENCANADOR OU BOMBEIRO HIDRÁULICO COM ENCARGOS COMPLEMENTARES	Livro SINAPI: Cálculos e Parâmetros	H	0,0463000	32,80	1,51
Insumo	00038383	SINAPI	LIXA D'AGUA EM FOLHA, COR PRETA, GRAO 100	Material	UN	0,0051000	1,90	0,00

PREFEITURA MUNICIPAL DE CÍCERO DANTAS  
CNPJ: 13.808.613/0001-00

Insumo	00009868	SINAPI	TUBO PVC, SOLDAVEL, DE 25 MM, AGUA FRIA (NBR-5648)	Material	M	1,0493000	3,93	4,12	
				MO sem LS =>	1,88	LS =>	0,00	MO com LS =>	1,88
				Valor do BDI =>	1,63			Valor com BDI =>	8,39
						<b>Quant. =&gt;</b>	<b>43,00</b>	<b>Preco Total =&gt;</b>	<b>360,77</b>

8.6	Código	Banco	Descrição	Tipo	Und	Quant.	Valor Unit	Total	
Composição	94649	SINAPI	TUBO, PVC, SOLDÁVEL, DE 32MM, INSTALADO EM RESERVAÇÃO PREDIAL DE ÁGUA - FORNECIMENTO E INSTALAÇÃO. AF_04/2024	Instalações Hidráulicas - Reservação e Bombas de Recalque	M	1,0000000	12,36	12,36	
Composição Auxiliar	88267	SINAPI	ENCANADOR OU BOMBEIRO HIDRÁULICO COM ENCARGOS COMPLEMENTARES	Livro SINAPI: Cálculos e Parâmetros	H	0,0605000	32,80	1,98	
Composição Auxiliar	88248	SINAPI	AUXILIAR DE ENCANADOR OU BOMBEIRO HIDRÁULICO COM ENCARGOS COMPLEMENTARES	Livro SINAPI: Cálculos e Parâmetros	H	0,0605000	24,57	1,48	
Insumo	00038383	SINAPI	LIXA D'AGUA EM FOLHA, COR PRETA, GRAO 100	Material	UN	0,0067000	1,90	0,01	
Insumo	00009869	SINAPI	TUBO PVC, SOLDAVEL, DE 32 MM, AGUA FRIA (NBR-5648)	Material	M	1,0493000	8,48	8,89	
				MO sem LS =>	2,46	LS =>	0,00	MO com LS =>	2,46
				Valor do BDI =>	2,99			Valor com BDI =>	15,35
						Quant. =>	15,00	Preço Total =>	230,25

8.7	Código	Banco	Descrição	Tipo	Und	Quant.	Valor Unit	Total	
Composição	89848	SINAPI	TUBO PVC, SERIE NORMAL, ESGOTO PREDIAL, DN 100 MM, FORNECIDO E INSTALADO EM SUBCOLETOR AÉREO DE ESGOTO SANITÁRIO. AF_08/2022	Instalações Prediais de Esgoto - Tubos e Conexões	M	1,0000000	27,64	27,64	
Composição Auxiliar	88248	SINAPI	AUXILIAR DE ENCANADOR OU BOMBEIRO HIDRÁULICO COM ENCARGOS COMPLEMENTARES	Livro SINAPI: Cálculos e Parâmetros	H	0,2396000	24,57	5,88	
Composição Auxiliar	88267	SINAPI	ENCANADOR OU BOMBEIRO HIDRÁULICO COM ENCARGOS COMPLEMENTARES	Livro SINAPI: Cálculos e Parâmetros	H	0,2396000	32,80	7,85	
Insumo	00009836	SINAPI	TUBO PVC SERIE NORMAL, DN 100 MM, PARA ESGOTO PREDIAL (NBR 5688)	Material	M	1,0549000	13,17	13,89	
Insumo	00038383	SINAPI	LIXA D'AGUA EM FOLHA, COR PRETA, GRAO 100	Material	UN	0,0133000	1,90	0,02	
				MO sem LS =>	9,75	LS =>	0,00	MO com LS =>	9,75
				Valor do BDI =>	6,69			Valor com BDI =>	34,33
						Quant. =>	53,30	Preço Total =>	1.829,78

8.8	Código	Banco	Descrição	Tipo	Und	Quant.	Valor Unit	Total
-----	--------	-------	-----------	------	-----	--------	------------	-------

PREFEITURA MUNICIPAL DE CÍCERO DANTAS  
CNPJ: 13.808.613/0001-00

Composição	96650	SINAPI	JOELHO 90 GRAUS, PPR, DN 25 MM, CLASSE PN 25, INSTALADO EM RAMAL DE DISTRIBUIÇÃO FORNECIMENTO E INSTALAÇÃO. AF_08/2022	Instalações Hidráulicas em PPR	UN	1,0000000	9,83	9,83	
Composição Auxiliar	88267	SINAPI	ENCANADOR OU BOMBEIRO HIDRÁULICO COM ENCARGOS COMPLEMENTARES	Livro SINAPI: Cálculos e Parâmetros	H	0,1241000	32,80	4,07	
Composição Auxiliar	104091	SINAPI	TERMOFUSORA PARA TUBOS E CONEXÕES EM PPR COM DIÂMETROS DE 20 A 63 MM, POTÊNCIA DE 800 W, TENSÃO 220 V - CHP DIURNO. AF_05/2022	Custos Horários Produtivo e Improdutivo dos Equipamentos	CHP	0,0850000	0,81	0,06	
Composição Auxiliar	88248	SINAPI	AUXILIAR DE ENCANADOR OU BOMBEIRO HIDRÁULICO COM ENCARGOS COMPLEMENTARES	Livro SINAPI: Cálculos e Parâmetros	H	0,1241000	24,57	3,04	
Insumo	00036360	SINAPI	JOELHO PPR, 90 GRAUS, SOLDAVEL, F/F, DN 25 MM, PARA AGUA QUENTE PREDIAL	Material	UN	1,0000000	2,66	2,66	
				MO sem LS =>	5,04	LS =>	0,00	MO com LS =>	5,04
				Valor do BDI =>	2,38			Valor com BDI =>	12,21
						Quant. =>	8,00	Preço Total =>	97,68

8.9	Código	Banco	Descrição	Tipo		Und	Quant.	Valor Unit	Total
Composição	94688	SINAPI	TÊ, PVC, SOLDÁVEL, DN 25 MM INSTALADO EM RESERVAÇÃO PREDIAL DE ÁGUA - FORNECIMENTO E INSTALAÇÃO. AF_04/2024	Instalações Hidráulicas - Reservação e Bombas de Recalque		UN	1,0000000	7,05	7,05
Composição Auxiliar	88267	SINAPI	ENCANADOR OU BOMBEIRO HIDRÁULICO COM ENCARGOS COMPLEMENTARES	Livro SINAPI: Cálculos e Parâmetros		H	0,0767000	32,80	2,51
Composição Auxiliar	88248	SINAPI	AUXILIAR DE ENCANADOR OU BOMBEIRO HIDRÁULICO COM ENCARGOS COMPLEMENTARES	Livro SINAPI: Cálculos e Parâmetros		H	0,0767000	24,57	1,88
Insumo	00038383	SINAPI	LIXA D'AGUA EM FOLHA, COR PRETA, GRAO 100	Material		UN	0,0096000	1,90	0,01
Insumo	00020083	SINAPI	SOLUCAO PREPARADORA / LIMPADORA PARA PVC, FRASCO COM 1000 CM3	Material		UN	0,0120000	71,48	0,85
Insumo	00000122	SINAPI	ADESIVO PLASTICO PARA PVC, FRASCO COM *850* GR	Material		UN	0,0106000	63,09	0,66
Insumo	00007139	SINAPI	TE SOLDAVEL, PVC, 90 GRAUS, 25 MM, PARA AGUA FRIA PREDIAL (NBR 5648)	Material		UN	1,0000000	1,14	1,14
				MO sem LS =>	3,11	LS =>	0,00	MO com LS =>	3,11
				Valor do BDI =>	1,70			Valor com BDI =>	8,75
						Quant. =>	6,00	Preço Total =>	52,50

8.10	Código	Banco	Descrição	Tipo	Und	Quant.	Valor Unit	Total
Composição	94672	SINAPI	JOELHO 90 GRAUS COM BUCHA DE LATÃO, PVC, SOLDÁVEL, DN 25 MM X 3/4", INSTALADO EM RESERVAÇÃO PREDIAL DE ÁGUA - FORNECIMENTO E INSTALAÇÃO. AF_04/2024	Instalações Hidráulicas - Reservaço e Bombas de Recalque	UN	1,0000000	6,16	6,16
Composição Auxiliar	88248	SINAPI	AUXILIAR DE ENCANADOR OU BOMBEIRO HIDRÁULICO COM ENCARGOS COMPLEMENTARES	Livro SINAPI: Cálculos e Parâmetros	H	0,0576000	24,57	1,41

PREFEITURA MUNICIPAL DE CÍCERO DANTAS  
CNPJ: 13.808.613/0001-00

Composição Auxiliar	88267	SINAPI	ENCANADOR OU BOMBEIRO HIDRÁULICO COM ENCARGOS COMPLEMENTARES	Livro SINAPI: Cálculos e Parâmetros	H	0,0576000	32,80	1,88	
Insumo	00003522	SINAPI	JOELHO PVC, SOLDAVEL COM ROSCA, 90 GRAUS, 25 MM X 3/4", COR MARROM, PARA AGUA FRIA PREDIAL	Material	UN	1,0000000	2,30	2,30	
Insumo	00000122	SINAPI	ADESIVO PLASTICO PARA PVC, FRASCO COM *850* GR	Material	UN	0,0035000	63,09	0,22	
Insumo	00003148	SINAPI	FITA VEDA ROSCA, EM PTFE, ROLO DE 18 MM X 50 M (L X C)	Material	UN	0,0053000	13,86	0,07	
Insumo	00020083	SINAPI	SOLUCAO PREPARADORA / LIMPADORA PARA PVC, FRASCO COM 1000 CM3	Material	UN	0,0040000	71,48	0,28	
				MO sem LS =>	2,34	LS =>	0,00	MO com LS =>	2,34
				Valor do BDI =>	1,49			Valor com BDI =>	7,65
						Quant. =>	7,00	Preço Total =>	53,55

8.11	Código	Banco	Descrição	Tipo	Und	Quant.	Valor Unit	Total
Composição	98107	SINAPI	CAIXA DE GORDURA SIMPLES (CAPACIDADE: 36 L), RETANGULAR, EM ALVENARIA COM BLOCOS DE CONCRETO, DIMENSÕES INTERNAS = 0,2X0,4 M, ALTURA INTERNA = 0,8 M. AF_12/2020	Caixas Enterradas	UN	1,0000000	300,44	300,44
Composição Auxiliar	100475	SINAPI	ARGAMASSA TRAÇO 1:3 (EM VOLUME DE CIMENTO E AREIA MÉDIA ÚMIDA) COM ADIÇÃO DE IMPERMEABILIZANTE, PREPARO MECÂNICO COM BETONEIRA 400 L. AF_08/2019	Argamassas	m³	0,0523000	851,58	44,53
Composição Auxiliar	88309	SINAPI	PEDREIRO COM ENCARGOS COMPLEMENTARES	Livro SINAPI: Cálculos e Parâmetros	H	2,6250000	33,52	87,99
Composição Auxiliar	87316	SINAPI	ARGAMASSA TRAÇO 1:4 (EM VOLUME DE CIMENTO E AREIA GROSSA ÚMIDA) PARA CHAPISCO CONVENCIONAL, PREPARO MECÂNICO COM BETONEIRA 400 L. AF_08/2019	Argamassas	m³	0,0115000	626,83	7,20
Composição Auxiliar	101616	SINAPI	PREPARO DE FUNDO DE VALA COM LARGURA MENOR QUE 1,5 M (ACERTO DO SOLO NATURAL). AF_08/2020	Escoramento e Preparo de Fundo de Valas	m²	0,3500000	7,46	2,61
Composição Auxiliar	97733	SINAPI	PEÇA RETANGULAR PRÉ-MOLDADA, VOLUME DE CONCRETO DE ATÉ 10 LITROS, TAXA DE AÇO APROXIMADA DE 30KG/M³. AF_03/2024	Estruturas Pré-Fabricadas e Pré-Moldadas	m³	0,0132000	3.791,02	50,04
Composição Auxiliar	94970	SINAPI	CONCRETO FCK = 20MPA, TRAÇO 1:2,7:3 (EM MASSA SECA DE CIMENTO/ AREIA MÉDIA/ BRITA 1) - PREPARO MECÂNICO COM BETONEIRA 600 L. AF_05/2021	Produção de Concreto	m³	0,0223000	554,93	12,37
Composição Auxiliar	88316	SINAPI	SERVEENTE COM ENCARGOS COMPLEMENTARES	Livro SINAPI: Cálculos e Parâmetros	H	2,0625000	24,37	50,26
Insumo	00002692	SINAPI	DESMOLDANTE PROTETOR PARA FORMAS DE MADEIRA, DE BASE OLEOSA EMULSIONADA EM AGUA	Material	L	0,0027000	6,71	0,01
Insumo	00004491	SINAPI	PONTALETE *7,5 X 7,5* CM EM PINUS, MISTA OU EQUIVALENTE DA REGIAO - BRUTA	Material	M	0,0592000	9,62	0,56
Insumo	00000650	SINAPI	BLOCO DE VEDACAO DE CONCRETO, 9 X 19 X 39 CM (CLASSE C - NBR 6136)	Material	UN	16,1590000	2,50	40,39
Insumo	00004517	SINAPI	SARRAFO *2,5 X 7,5* CM EM PINUS, MISTA OU EQUIVALENTE DA REGIAO - BRUTA	Material	M	0,0704000	3,36	0,23



PREFEITURA MUNICIPAL DE CÍCERO DANTAS  
CNPJ: 13.808.613/0001-00

Insumo	00006193	SINAPI	TABUA NAO APARELHADA *2,5 X 20* CM, EM MACARANDUBA/MASSARANDUBA, ANGELIM OU EQUIVALENTE DA REGIAO - BRUTA	Material	M	0,2208000	18,81	4,15	
Insumo	00005069	SINAPI	PREGO DE ACO POLIDO COM CABECA 17 X 27 (2 1/2 X 11)	Material	KG	0,0062000	16,63	0,10	
				MO sem LS =>	133,06	LS =>	0,00	MO com LS =>	133,06
				Valor do BDI =>	72,79			Valor com BDI =>	373,23
						Quant. =>	1,00	Preço Total =>	373,23

8.12	Código	Banco	Descrição	Tipo	Und	Quant.	Valor Unit	Total	
Composição	74104/001	SINAPI	CAIXA DE INSPEÇÃO EM ALVENARIA DE TIJOLO MACIÇO 60X60X60CM, REVESTIDA INTERNAMENTO COM BARRA LISA (CIMENTO E AREIA, TRAÇO 1:4) E=2,0CM, COM TAMPA PRÉ-MOLDADA DE CONCRETO E FUNDO DE CONCRETO 15MPA TIPO C - ESCAVAÇÃO E CONFECÇÃO	INHI - INSTALAÇÕES HIDROS SANITÁRIAS	UN	1,0000000	245,39	245,39	
Composição Auxiliar	94969	SINAPI	CONCRETO FCK = 15MPA, TRAÇO 1:3,4:3,5 (EM MASSA SECA DE CIMENTO/ AREIA MÉDIA/ BRITA 1) - PREPARO MECÂNICO COM BETONEIRA 600 L. AF_05/2021	Produção de Concreto	m³	0,0180000	517,64	9,31	
Composição Auxiliar	87335	SINAPI	ARGAMASSA TRAÇO 1:2:8 (EM VOLUME DE CIMENTO, CAL E AREIA MÉDIA ÚMIDA) PARA EMBOÇO/MASSA ÚNICA/ASSENTAMENTO DE ALVENARIA DE VEDAÇÃO, PREPARO MECÂNICO COM MISTURADOR DE EIXO HORIZONTAL DE 300 KG. AF_08/2019	Argamassas	m³	0,0228000	776,60	17,70	
Composição Auxiliar	6087	SINAPI	TAMPA EM CONCRETO ARMADO 60X60X5CM P/CX INSPECAO/FOSSA SEPTICA	INHI - INSTALAÇÕES HIDROS SANITÁRIAS	UN	1,0000000	37,40	37,40	
Composição Auxiliar	93358	SINAPI	ESCAVAÇÃO MANUAL DE VALA. AF_09/2024	Escavação de Valas	m³	0,2160000	96,40	20,82	
Composição Auxiliar	88309	SINAPI	PEDREIRO COM ENCARGOS COMPLEMENTARES	Livro SINAPI: Cálculos e Parâmetros	H	1,9000000	33,52	63,68	
Composição Auxiliar	88316	SINAPI	SERVENTE COM ENCARGOS COMPLEMENTARES	Livro SINAPI: Cálculos e Parâmetros	H	1,6500000	24,37	40,21	
Composição Auxiliar	88630	SINAPI	ARGAMASSA TRAÇO 1:4 (CIMENTO E AREIA MÉDIA), PREPARO MECÂNICO COM BETONEIRA 400 L. AF_08/2019	Argamassas	m³	0,0165000	610,58	10,07	
Insumo	00007258	SINAPI	TIJOLO CERAMICO MACICO COMUM DE *5 X 10 X 20* CM (L X A X C)	Material	UN	75,8860000	0,60	45,53	
Insumo	00001379	SINAPI	CIMENTO PORTLAND COMPOSTO CP II-32	Material	KG	0,8000000	0,84	0,67	
				MO sem LS =>	100,26	LS =>	0,00	MO com LS =>	100,26
				Valor do BDI =>	59,45			Valor com BDI =>	304,84
						Quant. =>	3,00	Preço Total =>	914,52

8.13	Código	Banco	Descrição	Tipo	Und	Quant.	Valor Unit	Total
------	--------	-------	-----------	------	-----	--------	------------	-------

PREFEITURA MUNICIPAL DE CÍCERO DANTAS  
CNPJ: 13.808.613/0001-00

Composição	102711	SINAPI	JUNÇÃO DUPLA DE PVC, SÉRIE NORMAL, PARA ESGOTO PREDIAL, DN 100 X 100 X 100 MM, INSTALADA EM DRENO - FORNECIMENTO E INSTALAÇÃO. AF_07/2021	Drenos	UN	1,0000000	77,76	77,76	
Composição Auxiliar	88309	SINAPI	PEDREIRO COM ENCARGOS COMPLEMENTARES	Livro SINAPI: Cálculos e Parâmetros	H	0,3822000	33,52	12,81	
Composição Auxiliar	88316	SINAPI	SERVENTE COM ENCARGOS COMPLEMENTARES	Livro SINAPI: Cálculos e Parâmetros	H	1,1466000	24,37	27,94	
Insumo	00003668	SINAPI	JUNCAO DUPLA, PVC SOLDAVEL, DN 100 X 100 X 100 MM, SERIE NORMAL PARA ESGOTO PREDIAL	Material	UN	1,0000000	37,01	37,01	
				MO sem LS =>	27,14	LS =>	0,00	MO com LS =>	27,14
				Valor do BDI =>	18,84			Valor com BDI =>	96,60
						Quant. =>	4,00	Preço Total =>	386,40

8.14	Código	Banco	Descrição	Tipo	Und	Quant.	Valor Unit	Total	
Composição	103042	SINAPI	REGISTRO DE ESFERA, PVC, ROSCÁVEL, COM BORBOLETA, 3/4" - FORNECIMENTO E INSTALAÇÃO. AF_08/2021	Válvulas e Registros para Sistemas Prediais	UN	1,0000000	24,85	24,85	
Composição Auxiliar	88267	SINAPI	ENCANADOR OU BOMBEIRO HIDRÁULICO COM ENCARGOS COMPLEMENTARES	Livro SINAPI: Cálculos e Parâmetros	H	0,1102000	32,80	3,61	
Composição Auxiliar	88248	SINAPI	AUXILIAR DE ENCANADOR OU BOMBEIRO HIDRÁULICO COM ENCARGOS COMPLEMENTARES	Livro SINAPI: Cálculos e Parâmetros	H	0,1102000	24,57	2,70	
Insumo	00006031	SINAPI	REGISTRO DE ESFERA PVC, COM BORBOLETA, COM ROSCA EXTERNA, DE 3/4"	Material	UN	1,0000000	18,40	18,40	
Insumo	00003148	SINAPI	FITA VEDA ROSCA, EM PTFE, ROLO DE 18 MM X 50 M (L X C)	Material	UN	0,0106000	13,86	0,14	
				MO sem LS =>	4,48	LS =>	0,00	MO com LS =>	4,48
				Valor do BDI =>	6,02			Valor com BDI =>	30,87
						Quant. =>	4,00	Preço Total =>	123,48

8.15	Código	Banco	Descrição	Tipo	Und	Quant.	Valor Unit	Total	
Composição	94796	SINAPI	TORNEIRA DE BOIA PARA CAIXA D'ÁGUA, ROSCÁVEL, 3/4" - FORNECIMENTO E INSTALAÇÃO. AF_08/2021	Válvulas e Registros para Sistemas Prediais	UN	1,0000000	40,57	40,57	
Composição Auxiliar	88267	SINAPI	ENCANADOR OU BOMBEIRO HIDRÁULICO COM ENCARGOS COMPLEMENTARES	Livro SINAPI: Cálculos e Parâmetros	H	0,1904000	32,80	6,24	
Composição Auxiliar	88248	SINAPI	AUXILIAR DE ENCANADOR OU BOMBEIRO HIDRÁULICO COM ENCARGOS COMPLEMENTARES	Livro SINAPI: Cálculos e Parâmetros	H	0,1904000	24,57	4,67	
Insumo	00003148	SINAPI	FITA VEDA ROSCA, EM PTFE, ROLO DE 18 MM X 50 M (L X C)	Material	UN	0,0053000	13,86	0,07	
Insumo	00011830	SINAPI	TORNEIRA DE BOIA CONVENCIONAL PARA CAIXA D'AGUA, AGUA FRIA, 3/4", COM HASTE E TORNEIRA METALICOS E BALAO PLASTICO	Material	UN	1,0000000	29,59	29,59	
				MO sem LS =>	7,75	LS =>	0,00	MO com LS =>	7,75
				Valor do BDI =>	9,83			Valor com BDI =>	50,40

PREFEITURA MUNICIPAL DE CÍCERO DANTAS  
CNPJ: 13.808.613/0001-00

Quant. => 1,00 Preço Total => 50,40

8.16	Código	Banco	Descrição	Tipo	Und	Quant.	Valor Unit	Total	
Composição	86911	SINAPI	TORNEIRA CROMADA LONGA, DE PAREDE, 1/2" OU 3/4", PARA PIA DE COZINHA, PADRÃO POPULAR - FORNECIMENTO E INSTALAÇÃO. AF_01/2020	Louças e Metais	UN	1,0000000	95,50	95,50	
Composição Auxiliar	88316	SINAPI	SERVENTE COM ENCARGOS COMPLEMENTARES	Livro SINAPI: Cálculos e Parâmetros	H	0,0367000	24,37	0,89	
Composição Auxiliar	88267	SINAPI	ENCANADOR OU BOMBEIRO HIDRÁULICO COM ENCARGOS COMPLEMENTARES	Livro SINAPI: Cálculos e Parâmetros	H	0,1164000	32,80	3,81	
Insumo	00003146	SINAPI	FITA VEDA ROSCA, EM PTFE, ROLO DE 18 MM X 10 M (L X C)	Material	UN	0,0210000	3,76	0,07	
Insumo	00013416	SINAPI	TORNEIRA METALICA CROMADA, RETA, DE PAREDE, PARA COZINHA, SEM BICO, SEM AREJADOR, PADRAO POPULAR, 1/2" OU 3/4"	Material	UN	1,0000000	90,73	90,73	
				MO sem LS =>	3,40	LS =>	0,00	MO com LS =>	3,40
				Valor do BDI =>	23,13			Valor com BDI =>	118,63
					Quant. =>	1,00	Preço Total =>		118,63

9			PINTURA					27.492,40	
9.1	Código	Banco	Descrição	Tipo	Und	Quant.	Valor Unit	Total	
Composição	88485	SINAPI	FUNDO SELADOR ACRÍLICO, APLICAÇÃO MANUAL EM PAREDE, UMA DEMÃO. AF_04/2023	Pintura Interna	m²	1,0000000	4,70	4,70	
Composição Auxiliar	88310	SINAPI	PINTOR COM ENCARGOS COMPLEMENTARES	Livro SINAPI: Cálculos e Parâmetros	H	0,0666000	35,18	2,34	
Composição Auxiliar	88316	SINAPI	SERVENTE COM ENCARGOS COMPLEMENTARES	Livro SINAPI: Cálculos e Parâmetros	H	0,0222000	24,37	0,54	
Insumo	00006085	SINAPI	SELADOR ACRILICO OPACO PREMIUM INTERIOR/EXTERIOR	Material	L	0,1666000	10,98	1,82	
				MO sem LS =>	1,96	LS =>	0,00	MO com LS =>	1,96
				Valor do BDI =>	1,13			Valor com BDI =>	5,83
					Quant. =>	523,40	Preço Total =>		3.051,42

9.2	Código	Banco	Descrição	Tipo	Und	Quant.	Valor Unit	Total
Composição	88489	SINAPI	PINTURA LÁTEX ACRÍLICA PREMIUM, APLICAÇÃO MANUAL EM PAREDES, DUAS DEMÃOS. AF_04/2023	Pintura Interna	m²	1,0000000	14,41	14,41
Composição Auxiliar	88310	SINAPI	PINTOR COM ENCARGOS COMPLEMENTARES	Livro SINAPI: Cálculos e Parâmetros	H	0,1631000	35,18	5,73
Composição Auxiliar	88316	SINAPI	SERVENTE COM ENCARGOS COMPLEMENTARES	Livro SINAPI: Cálculos e Parâmetros	H	0,0544000	24,37	1,32

PREFEITURA MUNICIPAL DE CÍCERO DANTAS  
CNPJ: 13.808.613/0001-00

Insumo	00007356	SINAPI	TINTA LATEX ACRILICA PREMIUM, COR BRANCO FOSCO	Material	L	0,2285000	32,25	7,36	
				MO sem LS =>	4,81	LS =>	0,00	MO com LS =>	4,81
				Valor do BDI =>	3,49			Valor com BDI =>	17,90
						<b>Quant. =&gt;</b>	<b>523,40</b>	<b>Preco Total =&gt;</b>	<b>9.368,86</b>

9.3	Código	Banco	Descrição	Tipo	Und	Quant.	Valor Unit	Total	
Composição	88488	SINAPI	PINTURA LÁTEX ACRÍLICA PREMIUM, APLICAÇÃO MANUAL EM TETO, DUAS DEMÃOS. AF_04/2023	Pintura Interna	m²	1,0000000	17,18	17,18	
Composição Auxiliar	88316	SINAPI	SERVENTE COM ENCARGOS COMPLEMENTARES	Livro SINAPI: Cálculos e Parâmetros	H	0,0757000	24,37	1,84	
Composição Auxiliar	88310	SINAPI	PINTOR COM ENCARGOS COMPLEMENTARES	Livro SINAPI: Cálculos e Parâmetros	H	0,2270000	35,18	7,98	
Insumo	00007356	SINAPI	TINTA LATEX ACRILICA PREMIUM, COR BRANCO FOSCO	Material	L	0,2285000	32,25	7,36	
				MO sem LS =>	6,70	LS =>	0,00	MO com LS =>	6,70
				Valor do BDI =>	4,16			Valor com BDI =>	21,34
						Quant. =>	366,54	Preço Total =>	7.821,96

9.4	Código	Banco	Descrição	Tipo	Und	Quant.	Valor Unit	Total	
Composição	104648	SINAPI	EMASSAMENTO COM MASSA LÁTEX, APLICAÇÃO EM PAREDE, DUAS DEMÃOS, LIXAMENTO MECANIZADO. AF_04/2023	Pintura Interna	m²	1,0000000	15,93	15,93	
Composição Auxiliar	88310	SINAPI	PINTOR COM ENCARGOS COMPLEMENTARES	Livro SINAPI: Cálculos e Parâmetros	H	0,2777000	35,18	9,76	
Composição Auxiliar	104521	SINAPI	LIXADEIRA DE PAREDE, COM LED, POTÊNCIA 750 W, FREQUÊNCIA 60 HZ, VELOCIDADE 1000 A 2100 RPM, DIÂMETRO DA LIXA 225 MM - CHI DIURNO AF_12/2022	Custos Horários Produtivo e Improdutivo dos Equipamentos	CHI	0,0116000	0,00	0,00	
Composição Auxiliar	88316	SINAPI	SERVENTE COM ENCARGOS COMPLEMENTARES	Livro SINAPI: Cálculos e Parâmetros	H	0,0926000	24,37	2,25	
Composição Auxiliar	104520	SINAPI	LIXADEIRA DE PAREDE, COM LED, POTÊNCIA 750 W, FREQUÊNCIA 60 HZ, VELOCIDADE 1000 A 2100 RPM, DIÂMETRO DA LIXA 225 MM - CHP DIURNO. AF_12/2022	Custos Horários Produtivo e Improdutivo dos Equipamentos	CHP	0,0144000	0,69	0,00	
Insumo	00003767	SINAPI	LIXA EM FOLHA PARA PAREDE OU MADEIRA, NUMERO 120, COR VERMELHA	Material	UN	0,0802000	0,97	0,07	
Insumo	00043626	SINAPI	MASSA CORRIDA PARA SUPERFICIES DE AMBIENTES INTERNOS	Material	KG	1,3389000	2,88	3,85	
				MO sem LS =>	8,20	LS =>	0,00	MO com LS =>	8,20
				Valor do BDI =>	3,85			Valor com BDI =>	19,78
						Quant. =>	366,54	Preço Total =>	7.250,16

10			PERGOLADO					95.203,18
----	--	--	-----------	--	--	--	--	-----------

PREFEITURA MUNICIPAL DE CÍCERO DANTAS  
CNPJ: 13.808.613/0001-00

10.1	Código	Banco	Descrição	Tipo		Und	Quant.	Valor Unit	Total
Composição	COMP-023	Próprio	PERGOLADO EM MADEIRA PRAÇA BOQUEIRÃO - COMPLETO	SEDI - SERVIÇOS DIVERSOS		UN	1,0000000	14.266,85	14.266,85
Composição Auxiliar	102486	SINAPI	CONCRETO FCK = 15MPA, TRAÇO 1:3,4:3,4 (EM MASSA SECA DE CIMENTO/ AREIA MÉDIA/ SEIXO ROLADO) - PREPARO MANUAL. AF_05/2021	Produção de Concreto		m³	0,0800000	733,67	58,69
Composição Auxiliar	134	ORSE	Pilar e vigas de madeira, seção 10x18cm a 20x20cm, em massaranduba, angelim ou madeira de lei	Escoramento em Edificações		m³	2,0000000	7.104,08	14.208,16
				MO sem LS =>	377,49	LS =>	0,00	MO com LS =>	377,49
				Valor do BDI =>	3.456,85			Valor com BDI =>	17.723,70
						Quant. =>	3,00	Preço Total =>	53.171,10

10.2	Código	Banco	Descrição	Tipo		Und	Quant.	Valor Unit	Total
Composição	COMP-024	Próprio	PERGOLADO METÁLICO			M	1,0000000	195,58	195,58
Composição Auxiliar	88240	SINAPI	AJUDANTE DE ESTRUTURA METÁLICA COM ENCARGOS COMPLEMENTARES	Livro SINAPI: Cálculos e Parâmetros		H	2,4000000	23,93	57,43
Composição Auxiliar	88317	SINAPI	SOLDADOR COM ENCARGOS COMPLEMENTARES	Livro SINAPI: Cálculos e Parâmetros		H	3,0000000	39,70	119,10
Insumo	000398	SBC	PERFIL ACO "U" 6"x2"x14,20mm (23,10kg/m)	Material		KG	2,2000000	8,66	19,05
				MO sem LS =>	128,13	LS =>	0,00	MO com LS =>	128,13
				Valor do BDI =>	47,38			Valor com BDI =>	242,96
						Quant. =>	173,00	Preço Total =>	42.032,08

11			ACADEMIA DA SAÚDE					36.977,93
11.1	Código	Banco	Descrição	Tipo	Und	Quant.	Valor Unit	Total
Composição	12448	ORSE	Equipamento de ginástica - rotação diagonal duplo - galvanizado - Rev 01	Urbanização de Parques e Praças	un	1,0000000	2.401,87	2.401,87
Item	Código	Banco	Descrição	Tipo	Und	Quant.	Valor Unit	Total
Composição	10550	ORSE	Encargos Complementares - Pedreiro	Provisórios	h	1,0000000	3,74	3,74
Composição	95	ORSE	Concreto simples fabricado na obra, fck=13,5 mpa, lançado e adensado	Alvenarias de Pedra e Concretos para Fundações	m³	0,0640000	565,37	36,18
Insumo	00006111/SIN	ORSE	Servente de obras (horista)	Mão de Obra	h	1,0000000	14,58	14,58
Insumo	13283	ORSE	Equipamento de ginástica - rotação diagonal duplo - galvanizado	Material	un	1,0000000	2.323,00	2.323,00
Composição	10549	ORSE	Encargos Complementares - Servente	Provisórios	h	1,0000000	3,87	3,87
Insumo	00004750/SIN	ORSE	Pedreiro (horista)	Mão de Obra	h	1,0000000	20,44	20,43

PREFEITURA MUNICIPAL DE CÍCERO DANTAS  
CNPJ: 13.808.613/0001-00

**Detalhamento de Cálculo ORSE**

Item	Código	Banco	Descrição	Tipo	Und	Quant.	Valor Unit	Total
Insumo	941	ORSE	Fardamento com mangas curta	Material	un	0,0038179	194,68	0,74
Insumo	10282	ORSE	Regua de alumínio c/ 2,00m (para pedreiro)	Material	un	0,0002046	44,00	0,00
Insumo	00012893/SIN	ORSE	Bota de segurança com biqueira de aço e colarinho acolchoado	Material	par	0,0020339	73,93	0,15
Insumo	00012895/SIN	ORSE	Capacete de segurança aba frontal com suspensão de polietileno, sem jugular (classe b)	Material	un	0,0015272	13,50	0,02
Insumo	00012892/SIN	ORSE	Luva raspa de couro, cano curto (punho *7* cm)	Material	par	0,0058541	10,87	0,06
Insumo	10596	ORSE	Protetor auricular	Material	un	0,0114538	4,85	0,05
Insumo	2378	ORSE	Vale transporte	Material	un	0,2091577	4,50	0,94
Insumo	11264	ORSE	Marreta de 1/2 kg com cabo	Material	un	0,0002046	13,52	0,00
Insumo	11246	ORSE	Escala métrica de bambú	Material	Un	0,0007161	10,22	0,00
Insumo	4174	ORSE	Desempenadeira de aço lisa, cabo madeira, ref:143, Atlas ou similar	Material	un	0,0005115	12,00	0,00
Insumo	10492	ORSE	Cesta Básica	Material	un	0,0114538	205,00	2,34
Insumo	10789	ORSE	Nível de bolha de madeira	Material	un	0,0002046	15,40	0,00
Insumo	10599	ORSE	Protetor solar fps 30 com 120ml	Material	un	0,0045815	18,00	0,08
Insumo	00012894/SIN	ORSE	Capa para chuva em pvc com forro de poliéster, com capuz (amarela ou azul)	Material	un	0,0005091	20,11	0,01
Insumo	158	ORSE	Almoço (Participação do empregador)	Material	un	0,2591095	14,00	3,62
Insumo	11243	ORSE	Martelo sem unha	Material	un	0,0001023	28,00	0,00
Insumo	10761	ORSE	Refeição - café da manhã ( café com leite e dois pães com manteiga)	Serviços	un	0,2591095	5,00	1,29
Insumo	10362	ORSE	Seguro de vida e acidente em grupo	Serviços	un	0,0114538	12,54	0,14
Insumo	11247	ORSE	Serra mármore	Material	un	0,0001023	327,80	0,03
Insumo	11245	ORSE	Desempoladeira de madeira 12x22	Material	un	0,0007161	11,60	0,00
Insumo	1651	ORSE	Óculos branco proteção	Material	pr	0,0020339	7,00	0,01
Insumo	4722	ORSE	Colher de pedreiro	Material	un	0,0004092	18,80	0,00
Insumo	10790	ORSE	Prumo de face	Material	un	0,0001023	25,95	0,00



PREFEITURA MUNICIPAL DE CÍCERO DANTAS  
CNPJ: 13.808.613/0001-00

Insumo	11265	ORSE	Martelo de borracha com cabo	Material	un	0,0004092	18,75	0,00
Insumo	10517	ORSE	Exames admissionais/demissionais (checkup)	Serviços	cj	0,0010181	300,00	0,30
Insumo	00004750/SIN	ORSE	Pedreiro (horista)	Mão de Obra	h	1,0230400	20,44	20,90
Insumo	10586	ORSE	Torquesa	Material	un	0,0000023	45,00	0,00
Insumo	10585	ORSE	Arco de serra	Material	un	0,0000023	19,95	0,00
Insumo	00000378/SIN	ORSE	Armador (horista)	Mão de Obra	h	0,0115200	20,44	0,23
Insumo	00001213/SIN	ORSE	Carpinteiro de formas para concreto (horista)	Mão de Obra	h	0,0230400	20,44	0,47
Insumo	11248	ORSE	Furadeira e Parafusadeira eletrica Bosch ou Similar profissional	Equipamento	un	0,0000023	246,00	0,00
Insumo	10577	ORSE	Serrote 40cm	Material	un	0,0000023	36,00	0,00
Insumo	11249	ORSE	Serra circular eletrica portatil	Equipamento	un	0,0000023	979,65	0,00
Insumo	11244	ORSE	Martelo com unha	Material	un	0,0000046	48,95	0,00
Insumo	10578	ORSE	Formão grande	Material	un	0,0000046	15,15	0,00
Insumo	10579	ORSE	Chave de fenda chata 30 cm	Material	un	0,0000046	26,89	0,00
Insumo	00006111/SIN	ORSE	Servente de obras (horista)	Mão de Obra	h	1,4876800	14,58	21,69
Insumo	10788	ORSE	Pá quadrada	Material	un	0,0002975	36,90	0,01
Insumo	00002711/SIN	ORSE	Carrinho de mao, em aco, com capacidade de *45 a 65* l / *100* kg, pneu com camara	Material	un	0,0002975	185,23	0,05
Insumo	4728	ORSE	Talhadeira chata 10"	Material	un	0,0004463	18,58	0,00
Insumo	4729	ORSE	Marreta 1 kg com cabo	Material	un	0,0001488	37,80	0,00
Insumo	00004718/SIN	ORSE	Pedra britada n. 2 (19 a 38 mm) posto pedreira/fornecedor, sem frete	Material	m³	0,0401280	138,48	5,55
Insumo	00001379/SIN	ORSE	Cimento portland composto cp ii-32	Material	kg	16,3200000	0,75	12,24
Insumo	00000367/SIN	ORSE	Areia grossa - posto jazida/fornecedor (retirado na jazida, sem transporte)	Material	m³	0,0603520	101,30	6,11
Insumo	00004721/SIN	ORSE	Pedra britada n. 1 (9,5 a 19 mm) posto pedreira/fornecedor, sem frete	Material	m³	0,0133760	137,75	1,84
Insumo	13283	ORSE	Equipamento de ginástica - rotação diagonal duplo - galvanizado	Material	un	1,0000000	2.323,00	2.323,00

MO sem LS => 43,29 LS => 0,00 MO com LS => 43,29  
Valor do BDI => 581,97 Valor com BDI => 2.983,84

PREFEITURA MUNICIPAL DE CÍCERO DANTAS  
CNPJ: 13.808.613/0001-00

Quant. => 1,00 Preço Total => 2.983,84

11.2	Código	Banco	Descrição	Tipo	Und	Quant.	Valor Unit	Total
Composição	9145	ORSE	Equipamento de ginástica - elíptico - galvanizado - Rev 01	Urbanização de Parques e Praças	un	1,0000000	2.868,07	2.868,07
Item	Código	Banco	Descrição	Tipo	Und	Quant.	Valor Unit	Total
Composição	10549	ORSE	Encargos Complementares - Servente	Provisórios	h	1,0000000	3,87	3,87
Composição	95	ORSE	Concreto simples fabricado na obra, fck=13,5 mpa, lançado e adensado	Alvenarias de Pedra e Concretos para Fundações	m³	0,1280000	565,37	72,36
Insumo	00004750/SIN	ORSE	Pedreiro (horista)	Mão de Obra	h	1,0000000	20,44	20,43
Insumo	9439	ORSE	Equipamento de ginástica - elíptico - galvanizado	Material	un	1,0000000	2.753,00	2.753,00
Composição	10550	ORSE	Encargos Complementares - Pedreiro	Provisórios	h	1,0000000	3,74	3,74
Insumo	00006111/SIN	ORSE	Servente de obras (horista)	Mão de Obra	h	1,0000000	14,58	14,58

**Detalhamento de Cálculo ORSE**

Item	Código	Banco	Descrição	Tipo	Und	Quant.	Valor Unit	Total
Insumo	00012894/SIN	ORSE	Capa para chuva em pvc com forro de poliester, com capuz (amarela ou azul)	Material	un	0,0006181	20,11	0,01
Insumo	10761	ORSE	Refeição - café da manhã ( café com leite e dois pães com manteiga)	Serviços	un	0,3146190	5,00	1,57
Insumo	10788	ORSE	Pá quadrada	Material	un	0,0003951	36,90	0,01
Insumo	941	ORSE	Fardamento com mangas curta	Material	un	0,0046358	194,68	0,90
Insumo	00012893/SIN	ORSE	Bota de segurança com biqueira de aço e colarinho acolchoado	Material	par	0,0024678	73,93	0,18
Insumo	1651	ORSE	Óculos branco proteção	Material	pr	0,0024678	7,00	0,01
Insumo	10362	ORSE	Seguro de vida e acidente em grupo	Serviços	un	0,0139075	12,54	0,17
Insumo	00002711/SIN	ORSE	Carrinho de mão, em aço, com capacidade de *45 a 65* l / *100* kg, pneu com câmara	Material	un	0,0003951	185,23	0,07
Insumo	10492	ORSE	Cesta Básica	Material	un	0,0139075	205,00	2,85
Insumo	00012895/SIN	ORSE	Capacete de segurança aba frontal com suspensão de polietileno, sem jugular (classe b)	Material	un	0,0018543	13,50	0,02
Insumo	158	ORSE	Almoço (Participação do empregador)	Material	un	0,3146190	14,00	4,40
Insumo	00012892/SIN	ORSE	Luva raspa de couro, cano curto (punho *7* cm)	Material	par	0,0071083	10,87	0,07

PREFEITURA MUNICIPAL DE CÍCERO DANTAS  
CNPJ: 13.808.613/0001-00

Insumo	10599	ORSE	Protetor solar fps 30 com 120ml	Material	un	0,0055630	18,00	0,10
Insumo	4728	ORSE	Talhadeira chata 10"	Material	un	0,0005926	18,58	0,01
Insumo	4729	ORSE	Marreta 1 kg com cabo	Material	un	0,0001975	37,80	0,00
Insumo	2378	ORSE	Vale transporte	Material	un	0,2588155	4,50	1,16
Insumo	10596	ORSE	Protetor auricular	Material	un	0,0139075	4,85	0,06
Insumo	10517	ORSE	Exames admissionais/demissionais (checkup)	Serviços	cj	0,0012362	300,00	0,37
Insumo	00004750/SIN	ORSE	Pedreiro (horista)	Mão de Obra	h	1,0460800	20,44	21,38
Insumo		10586 ORSE	Torquesa	Material	un	0,0000046	45,00	0,00
Insumo	10585	ORSE	Arco de serra	Material	un	0,0000046	19,95	0,00
Insumo	00000378/SIN	ORSE	Armador (horista)	Mão de Obra	h	0,0230400	20,44	0,47
Insumo		00001213/SIN	Carpinteiro de formas para concreto (horista)	Mão de Obra	h	0,0460800	20,44	0,94
Insumo	11248	ORSE	Furadeira e Parafusadeira eletrica Bosch ou Similar profissional	Equipamento	un	0,0000046	246,00	0,00
Insumo	10577	ORSE	Serrote 40cm	Material	un	0,0000046	36,00	0,00
Insumo	11249	ORSE	Serra circular eletrica portatil	Equipamento	un	0,0000046	979,65	0,00
Insumo	11244	ORSE	Martelo com unha	Material	un	0,0000092	48,95	0,00
Insumo	10578	ORSE	Formão grande	Material	un	0,0000092	15,15	0,00
Insumo	10579	ORSE	Chave de fenda chata 30 cm	Material	un	0,0000092	26,89	0,00
Insumo	00006111/SIN	ORSE	Servente de obras (horista)	Mão de Obra	h	1,9753600	14,58	28,80
Insumo		10282 ORSE	Regua de alumínio c/ 2,00m (para pedreiro)	Material	un	0,0002092	44,00	0,00
Insumo	11264	ORSE	Marreta de 1/2 kg com cabo	Material	un	0,0002092	13,52	0,00
Insumo	11246	ORSE	Escala métrica de bambú	Material	Un	0,0007323	10,22	0,00
Insumo	4174	ORSE	Desempenadeira de aço lisa, cabo madeira, ref:143, Atlas ou similar	Material	un	0,0005230	12,00	0,00
Insumo	10789	ORSE	Nível de bolha de madeira	Material	un	0,0002092	15,40	0,00
Insumo	11243	ORSE	Martelo sem unha	Material	un	0,0001046	28,00	0,00
Insumo	11247	ORSE	Serra mármore	Material	un	0,0001046	327,80	0,03

PREFEITURA MUNICIPAL DE CÍCERO DANTAS  
CNPJ: 13.808.613/0001-00

Insumo	11245	ORSE	Desempoladeira de madeira 12x22	Material	un	0,0007323	11,60	0,00
Insumo	4722	ORSE	Colher de pedreiro	Material	un	0,0004184	18,80	0,00
Insumo	10790	ORSE	Prumo de face	Material	un	0,0001046	25,95	0,00
Insumo	11265	ORSE	Martelo de borracha com cabo	Material	un	0,0004184	18,75	0,00
Insumo	00004718/SIN	ORSE	Pedra britada n. 2 (19 a 38 mm) posto pedreira/fornecedor, sem frete	Material	m³	0,0802560	138,48	11,11
Insumo	00001379/SIN	ORSE	Cimento portland composto cp ii-32	Material	kg	32,6400000	0,75	24,48
Insumo	00000367/SIN	ORSE	Areia grossa - posto jazida/fornecedor (retirado na jazida, sem transporte)	Material	m³	0,1207040	101,30	12,22
Insumo	00004721/SIN	ORSE	Pedra britada n. 1 (9,5 a 19 mm) posto pedreira/fornecedor, sem frete	Material	m³	0,0267520	137,75	3,68
Insumo	9439	ORSE	Equipamento de ginástica - elíptico - galvanizado	Material	un	1,0000000	2.753,00	2.753,00
					MO sem LS =>	51,59	LS =>	0,00
					Valor do BDI =>	694,93	MO com LS =>	51,59
							Valor com BDI =>	3.563,00
					Quant. =>	2,00	Preço Total =>	7.126,00

11.3	Código	Banco	Descrição	Tipo	Und	Quant.	Valor Unit	Total
Composição	11388	ORSE	Equipamento de ginástica - surf com pressão de pernas - galvanizado - Rev 01	Urbanização de Parques e Praças	un	1,0000000	2.868,07	2.868,07
Item	Código	Banco	Descrição	Tipo	Und	Quant.	Valor Unit	Total
Insumo	00004750/SIN	ORSE	Pedreiro (horista)	Mão de Obra	h	1,0000000	20,44	20,43
Composição	95	ORSE	Concreto simples fabricado na obra, fck=13,5 mpa, lançado e adensado	Alvenarias de Pedra e Concretos para Fundações	m³	0,1280000	565,37	72,36
Composição	10550	ORSE	Encargos Complementares - Pedreiro	Provisórios	h	1,0000000	3,74	3,74
Insumo	12250	ORSE	Equipamento de ginástica - surf com pressão de pernas - galvanizado	Material	un	1,0000000	2.753,00	2.753,00
Composição	10549	ORSE	Encargos Complementares - Servente	Provisórios	h	1,0000000	3,87	3,87
Insumo	00006111/SIN	ORSE	Servente de obras (horista)	Mão de Obra	h	1,0000000	14,58	14,58
Detalhamento de Cálculo ORSE								
Item	Código	Banco	Descrição	Tipo	Und	Quant.	Valor Unit	Total
Insumo	00004750/SIN	ORSE	Pedreiro (horista)	Mão de Obra	h	1,0460800	20,44	21,38
Insumo	10362	ORSE	Seguro de vida e acidente em grupo	Serviços	un	0,0139075	12,54	0,17

PREFEITURA MUNICIPAL DE CÍCERO DANTAS  
CNPJ: 13.808.613/0001-00

Insumo	00012893/SIN	ORSE	Bota de segurança com biqueira de aço e colarinho acolchoado	Material	par	0,0024678	73,93	0,18
Insumo	10586	ORSE	Torquesa	Material	un	0,0000046	45,00	0,00
Insumo	10585	ORSE	Arco de serra	Material	un	0,0000046	19,95	0,00
Insumo	1651	ORSE	Óculos branco proteção	Material	pr	0,0024678	7,00	0,01
Insumo	00012892/SIN	ORSE	Luva raspa de couro, cano curto (punho *7* cm)	Material	par	0,0071083	10,87	0,07
Insumo	00012895/SIN	ORSE	Capacete de segurança aba frontal com suspensão de polietileno, sem jugular (classe b)	Material	un	0,0018543	13,50	0,02
Insumo	2378	ORSE	Vale transporte	Material	un	0,2588155	4,50	1,16
Insumo	10517	ORSE	Exames admissionais/demissionais (checkup)	Serviços	cj	0,0012362	300,00	0,37
Insumo	10596	ORSE	Protetor auricular	Material	un	0,0139075	4,85	0,06
Insumo	158	ORSE	Almoço (Participação do empregador)	Material	un	0,3146190	14,00	4,40
Insumo	10761	ORSE	Refeição - café da manhã ( café com leite e dois pães com manteiga)	Serviços	un	0,3146190	5,00	1,57
Insumo	10599	ORSE	Protetor solar fps 30 com 120ml	Material	un	0,0055630	18,00	0,10
Insumo	10492	ORSE	Cesta Básica	Material	un	0,0139075	205,00	2,85
Insumo	941	ORSE	Fardamento com mangas curta	Material	un	0,0046358	194,68	0,90
Insumo	00012894/SIN	ORSE	Capa para chuva em pvc com forro de poliéster, com capuz (amarela ou azul)	Material	un	0,0006181	20,11	0,01
Insumo	00000378/SIN	ORSE	Armador (horista)	Mão de Obra	h	0,0230400	20,44	0,47
Insumo	00001213/SIN	ORSE	Carpinteiro de formas para concreto (horista)	Mão de Obra	h	0,0460800	20,44	0,94
Insumo	11248	ORSE	Furadeira e Parafusadeira elétrica Bosch ou Similar profissional	Equipamento	un	0,0000046	246,00	0,00
Insumo	10577	ORSE	Serrote 40cm	Material	un	0,0000046	36,00	0,00
Insumo	11249	ORSE	Serra circular elétrica portátil	Equipamento	un	0,0000046	979,65	0,00
Insumo	11244	ORSE	Martelo com unha	Material	un	0,0000092	48,95	0,00
Insumo	10578	ORSE	Formão grande	Material	un	0,0000092	15,15	0,00
Insumo	10579	ORSE	Chave de fenda chata 30 cm	Material	un	0,0000092	26,89	0,00
Insumo	00006111/SIN	ORSE	Servente de obras (horista)	Mão de Obra	h	1,9753600	14,58	28,80
Insumo	10282	ORSE	Regua de alumínio c/ 2,00m (para pedreiro)	Material	un	0,0002092	44,00	0,00

PREFEITURA MUNICIPAL DE CÍCERO DANTAS  
CNPJ: 13.808.613/0001-00

Insumo	11264	ORSE	Marreta de 1/2 kg com cabo	Material	un	0,0002092	13,52	0,00
Insumo	11246	ORSE	Escala métrica de bambú	Material	Un	0,0007323	10,22	0,00
Insumo	4174	ORSE	Desempenadeira de aço lisa, cabo madeira, ref:143, Atlas ou similar	Material	un	0,0005230	12,00	0,00
Insumo	10789	ORSE	Nível de bolha de madeira	Material	un	0,0002092	15,40	0,00
Insumo	11243	ORSE	Martelo sem unha	Material	un	0,0001046	28,00	0,00
Insumo	11247	ORSE	Serra mármore	Material	un	0,0001046	327,80	0,03
Insumo	11245	ORSE	Desempoladeira de madeira 12x22	Material	un	0,0007323	11,60	0,00
Insumo	4722	ORSE	Colher de pedreiro	Material	un	0,0004184	18,80	0,00
Insumo	10790	ORSE	Prumo de face	Material	un	0,0001046	25,95	0,00
Insumo	11265	ORSE	Martelo de borracha com cabo	Material	un	0,0004184	18,75	0,00
Insumo	10788	ORSE	Pá quadrada	Material	un	0,0003951	36,90	0,01
Insumo	00002711/SIN	ORSE	Carrinho de mao, em aço, com capacidade de *45 a 65* l / *100* kg, pneu com camara	Material	un	0,0003951	185,23	0,07
Insumo	4728	ORSE	Talhadeira chata 10"	Material	un	0,0005926	18,58	0,01
Insumo	4729	ORSE	Marreta 1 kg com cabo	Material	un	0,0001975	37,80	0,00
Insumo	00004718/SIN	ORSE	Pedra britada n. 2 (19 a 38 mm) posto pedreira/fornecedor, sem frete	Material	m³	0,0802560	138,48	11,11
Insumo	00001379/SIN	ORSE	Cimento portland composto cp ii-32	Material	kg	32,6400000	0,75	24,48
Insumo	00000367/SIN	ORSE	Areia grossa - posto jazida/fornecedor (retirado na jazida, sem transporte)	Material	m³	0,1207040	101,30	12,22
Insumo	00004721/SIN	ORSE	Pedra britada n. 1 (9,5 a 19 mm) posto pedreira/fornecedor, sem frete	Material	m³	0,0267520	137,75	3,68
Insumo	12250	ORSE	Equipamento de ginástica - surf com pressão de pernas - galvanizado	Material	un	1,0000000	2.753,00	2.753,00

MO sem LS => 51,59 LS => 0,00 MO com LS => 51,59  
Valor do BDI => 694,93 Valor com BDI => 3.563,00  
**Quant. => 1,00 Preço Total => 3.563,00**

11.4	Código	Banco	Descrição	Tipo	Und	Quant.	Valor Unit	Total
Composição	9148	ORSE	Equipamento de ginástica - simulador de caminhada duplo - galvanizado - Rev 01	Urbanização de Parques e Praças	un	1,0000000	4.245,07	4.245,07
Item	Código	Banco	Descrição	Tipo	Und	Quant.	Valor Unit	Total



PREFEITURA MUNICIPAL DE CÍCERO DANTAS  
CNPJ: 13.808.613/0001-00

Composição	10550	ORSE	Encargos Complementares - Pedreiro	Provisórios	h	1,0000000	3,74	3,74
Composição	10549	ORSE	Encargos Complementares - Servente	Provisórios	h	1,0000000	3,87	3,87
Insumo	9442	ORSE	Equipamento de ginástica - simulador de caminhada duplo - galvanizado	Material	un	1,0000000	4.130,00	4.130,00
Insumo	00006111/SIN	ORSE	Servente de obras (horista)	Mão de Obra	h	1,0000000	14,58	14,58
Insumo	00004750/SIN	ORSE	Pedreiro (horista)	Mão de Obra	h	1,0000000	20,44	20,43
Composição	95	ORSE	Concreto simples fabricado na obra, fck=13,5 mpa, lançado e adensado	Alvenarias de Pedra e Concretos para Fundações	m³	0,1280000	565,37	72,36

**Detalhamento de Cálculo ORSE**

Item	Código	Banco	Descrição	Tipo	Und	Quant.	Valor Unit	Total
Insumo	941	ORSE	Fardamento com mangas curta	Material	un	0,0046358	194,68	0,90
Insumo	10282	ORSE	Regua de alumínio c/ 2,00m (para pedreiro)	Material	un	0,0002092	44,00	0,00
Insumo	00012893/SIN	ORSE	Bota de seguranca com biqueira de aco e colarinho acolchoado	Material	par	0,0024678	73,93	0,18
Insumo	00012895/SIN	ORSE	Capacete de seguranca aba frontal com suspensao de polietileno, sem jugular (classe b)	Material	un	0,0018543	13,50	0,02
Insumo	00012892/SIN	ORSE	Luva raspa de couro, cano curto (punho *7* cm)	Material	par	0,0071083	10,87	0,07
Insumo	10596	ORSE	Protetor auricular	Material	un	0,0139075	4,85	0,06
Insumo	2378	ORSE	Vale transporte	Material	un	0,2588155	4,50	1,16
Insumo	11264	ORSE	Marreta de 1/2 kg com cabo	Material	un	0,0002092	13,52	0,00
Insumo	11246	ORSE	Escala métrica de bambú	Material	Un	0,0007323	10,22	0,00
Insumo	4174	ORSE	Desempenadeira de aço lisa, cabo madeira, ref:143, Atlas ou similar	Material	un	0,0005230	12,00	0,00
Insumo	10492	ORSE	Cesta Básica	Material	un	0,0139075	205,00	2,85
Insumo	10789	ORSE	Nível de bolha de madeira	Material	un	0,0002092	15,40	0,00
Insumo	10599	ORSE	Protetor solar fps 30 com 120ml	Material	un	0,0055630	18,00	0,10
Insumo	00012894/SIN	ORSE	Capa para chuva em pvc com forro de poliester, com capuz (amarela ou azul)	Material	un	0,0006181	20,11	0,01
Insumo	158	ORSE	Almoço (Participação do empregador)	Material	un	0,3146190	14,00	4,40
Insumo	11243	ORSE	Martelo sem unha	Material	un	0,0001046	28,00	0,00
Insumo	10761	ORSE	Refeição - café da manhã ( café com leite e dois pães com manteiga)	Serviços	un	0,3146190	5,00	1,57

PREFEITURA MUNICIPAL DE CÍCERO DANTAS  
CNPJ: 13.808.613/0001-00

Insumo	10362	ORSE	Seguro de vida e acidente em grupo	Serviços	un	0,0139075	12,54	0,17
Insumo	11247	ORSE	Serra mármore	Material	un	0,0001046	327,80	0,03
Insumo	11245	ORSE	Desempoladeira de madeira 12x22	Material	un	0,0007323	11,60	0,00
Insumo	1651	ORSE	Óculos branco proteção	Material	pr	0,0024678	7,00	0,01
Insumo	4722	ORSE	Colher de pedreiro	Material	un	0,0004184	18,80	0,00
Insumo	10790	ORSE	Prumo de face	Material	un	0,0001046	25,95	0,00
Insumo	11265	ORSE	Martelo de borracha com cabo	Material	un	0,0004184	18,75	0,00
Insumo	10517	ORSE	Exames admissionais/demissionais (checkup)	Serviços	cj	0,0012362	300,00	0,37
Insumo	10788	ORSE	Pá quadrada	Material	un	0,0003951	36,90	0,01
Insumo	00002711/SIN	ORSE	Carrinho de mao, em aco, com capacidade de *45 a 65* l / *100* kg, pneu com camara	Material	un	0,0003951	185,23	0,07
Insumo	4728	ORSE	Talhadeira chata 10"	Material	un	0,0005926	18,58	0,01
Insumo	4729	ORSE	Marreta 1 kg com cabo	Material	un	0,0001975	37,80	0,00
Insumo	9442	ORSE	Equipamento de ginástica - simulador de caminhada duplo - galvanizado	Material	un	1,0000000	4.130,00	4.130,00
Insumo	00006111/SIN	ORSE	Servente de obras (horista)	Mão de Obra	h	1,9753600	14,58	28,80
Insumo	00004750/SIN	ORSE	Pedreiro (horista)	Mão de Obra	h	1,0460800	20,44	21,38
Insumo	10586	ORSE	Torquesa	Material	un	0,0000046	45,00	0,00
Insumo	10585	ORSE	Arco de serra	Material	un	0,0000046	19,95	0,00
Insumo	00000378/SIN	ORSE	Armador (horista)	Mão de Obra	h	0,0230400	20,44	0,47
Insumo	00001213/SIN	ORSE	Carpinteiro de formas para concreto (horista)	Mão de Obra	h	0,0460800	20,44	0,94
Insumo	11248	ORSE	Furadeira e Parafusadeira eletrica Bosch ou Similar profissional	Equipamento	un	0,0000046	246,00	0,00
Insumo	10577	ORSE	Serrote 40cm	Material	un	0,0000046	36,00	0,00
Insumo	11249	ORSE	Serra circular eletrica portatil	Equipamento	un	0,0000046	979,65	0,00
Insumo	11244	ORSE	Martelo com unha	Material	un	0,0000092	48,95	0,00
Insumo	10578	ORSE	Formão grande	Material	un	0,0000092	15,15	0,00
Insumo	10579	ORSE	Chave de fenda chata 30 cm	Material	un	0,0000092	26,89	0,00

PREFEITURA MUNICIPAL DE CÍCERO DANTAS  
CNPJ: 13.808.613/0001-00

Insumo	00004718/SIN	ORSE	Pedra britada n. 2 (19 a 38 mm) posto pedreira/fornecedor, sem frete	Material	m³	0,0802560	138,48	11,11	
Insumo	00001379/SIN	ORSE	Cimento portland composto cp ii-32	Material	kg	32,6400000	0,75	24,48	
Insumo	00000367/SIN	ORSE	Areia grossa - posto jazida/fornecedor (retirado na jazida, sem transporte)	Material	m³	0,1207040	101,30	12,22	
Insumo	00004721/SIN	ORSE	Pedra britada n. 1 (9,5 a 19 mm) posto pedreira/fornecedor, sem frete	Material	m³	0,0267520	137,75	3,68	
				MO sem LS =>	51,59	LS =>	0,00	MO com LS =>	51,59
				Valor do BDI =>	1.028,58			Valor com BDI =>	5.273,65
						<b>Quant. =&gt;</b>	<b>1,00</b>	<b>Preço Total =&gt;</b>	<b>5.273,65</b>

11.5	Código	Banco	Descrição	Tipo	Und	Quant.	Valor Unit	Total
Composição	11089	ORSE	Equipamento de ginástica - roda de ombro - galvanizado - Rev 01	Urbanização de Parques e Praças	un	1,0000000	1.764,87	1.764,87
Item	Código	Banco	Descrição	Tipo	Und	Quant.	Valor Unit	Total
Insumo	00006111/SIN	ORSE	Servente de obras (horista)	Mão de Obra	h	1,0000000	14,58	14,58
Composição	95	ORSE	Concreto simples fabricado na obra, fck=13,5 mpa, lançado e adensado	Alvenarias de Pedra e Concretos para Fundações	m³	0,0640000	565,37	36,18
Insumo	00004750/SIN	ORSE	Pedreiro (horista)	Mão de Obra	h	1,0000000	20,44	20,43
Insumo	11953	ORSE	Equipamento de ginástica - rotação vertical duplo - galvanizado	Material	un	1,0000000	1.686,00	1.686,00
Composição	10550	ORSE	Encargos Complementares - Pedreiro	Provisórios	h	1,0000000	3,74	3,74
Composição	10549	ORSE	Encargos Complementares - Servente	Provisórios	h	1,0000000	3,87	3,87

**Detalhamento de Cálculo ORSE**

Item	Código	Banco	Descrição	Tipo	Und	Quant.	Valor Unit	Total
Insumo	00006111/SIN	ORSE	Servente de obras (horista)	Mão de Obra	h	1,4876800	14,58	21,69
Insumo	00004750/SIN	ORSE	Pedreiro (horista)	Mão de Obra	h	1,0230400	20,44	20,90
Insumo	10362	ORSE	Seguro de vida e acidente em grupo	Serviços	un	0,0114538	12,54	0,14
Insumo	00012893/SIN	ORSE	Bota de segurança com biqueira de aço e colarinho acolchoado	Material	par	0,0020339	73,93	0,15
Insumo	10586	ORSE	Torquesa	Material	un	0,0000023	45,00	0,00
Insumo	10585	ORSE	Arco de serra	Material	un	0,0000023	19,95	0,00
Insumo	1651	ORSE	Óculos branco proteção	Material	pr	0,0020339	7,00	0,01

PREFEITURA MUNICIPAL DE CÍCERO DANTAS  
CNPJ: 13.808.613/0001-00

Insumo	00012892/SIN	ORSE	Luva raspa de couro, cano curto (punho *7* cm)	Material	par	0,0058541	10,87	0,06
Insumo	00012895/SIN	ORSE	Capacete de seguranca aba frontal com suspensao de polietileno, sem jugular (classe b)	Material	un	0,0015272	13,50	0,02
Insumo	2378	ORSE	Vale transporte	Material	un	0,2091577	4,50	0,94
Insumo	10517	ORSE	Exames admissionais/demissionais (checkup)	Serviços	cj	0,0010181	300,00	0,30
Insumo	10596	ORSE	Protetor auricular	Material	un	0,0114538	4,85	0,05
Insumo	158	ORSE	Almoço (Participação do empregador)	Material	un	0,2591095	14,00	3,62
Insumo	10761	ORSE	Refeição - café da manhã ( café com leite e dois pães com manteiga)	Serviços	un	0,2591095	5,00	1,29
Insumo	10599	ORSE	Protetor solar fps 30 com 120ml	Material	un	0,0045815	18,00	0,08
Insumo	10492	ORSE	Cesta Básica	Material	un	0,0114538	205,00	2,34
Insumo	941	ORSE	Fardamento com mangas curta	Material	un	0,0038179	194,68	0,74
Insumo	00012894/SIN	ORSE	Capa para chuva em pvc com forro de poliester, com capuz (amarela ou azul)	Material	un	0,0005091	20,11	0,01
Insumo	00000378/SIN	ORSE	Armador (horista)	Mão de Obra	h	0,0115200	20,44	0,23
Insumo	00001213/SIN	ORSE	Carpinteiro de formas para concreto (horista)	Mão de Obra	h	0,0230400	20,44	0,47
Insumo	11248	ORSE	Furadeira e Parafusadeira eletrica Bosch ou Similar profissional	Equipamento	un	0,0000023	246,00	0,00
Insumo	10577	ORSE	Serrote 40cm	Material	un	0,0000023	36,00	0,00
Insumo	11249	ORSE	Serra circular eletrica portatil	Equipamento	un	0,0000023	979,65	0,00
Insumo	11244	ORSE	Martelo com unha	Material	un	0,0000046	48,95	0,00
Insumo	10578	ORSE	Formão grande	Material	un	0,0000046	15,15	0,00
Insumo	10579	ORSE	Chave de fenda chata 30 cm	Material	un	0,0000046	26,89	0,00
Insumo	10282	ORSE	Regua de alumínio c/ 2,00m (para pedreiro)	Material	un	0,0002046	44,00	0,00
Insumo	11264	ORSE	Marreta de 1/2 kg com cabo	Material	un	0,0002046	13,52	0,00
Insumo	11246	ORSE	Escala métrica de bambú	Material	Un	0,0007161	10,22	0,00
Insumo	4174	ORSE	Desempenadeira de aço lisa, cabo madeira, ref:143, Atlas ou similar	Material	un	0,0005115	12,00	0,00
Insumo	10789	ORSE	Nível de bolha de madeira	Material	un	0,0002046	15,40	0,00
Insumo	11243	ORSE	Martelo sem unha	Material	un	0,0001023	28,00	0,00

PREFEITURA MUNICIPAL DE CÍCERO DANTAS  
CNPJ: 13.808.613/0001-00

Insumo	11247	ORSE	Serra mármore	Material	un	0,0001023	327,80	0,03	
Insumo	11245	ORSE	Desempoladeira de madeira 12x22	Material	un	0,0007161	11,60	0,00	
Insumo	4722	ORSE	Colher de pedreiro	Material	un	0,0004092	18,80	0,00	
Insumo	10790	ORSE	Prumo de face	Material	un	0,0001023	25,95	0,00	
Insumo	11265	ORSE	Martelo de borracha com cabo	Material	un	0,0004092	18,75	0,00	
Insumo	10788	ORSE	Pá quadrada	Material	un	0,0002975	36,90	0,01	
Insumo	00002711/SIN	ORSE	Carrinho de mao, em aco, com capacidade de *45 a 65* l / *100* kg, pneu com camara	Material	un	0,0002975	185,23	0,05	
Insumo	4728	ORSE	Talhadeira chata 10"	Material	un	0,0004463	18,58	0,00	
Insumo	4729	ORSE	Marreta 1 kg com cabo	Material	un	0,0001488	37,80	0,00	
Insumo	00004718/SIN	ORSE	Pedra britada n. 2 (19 a 38 mm) posto pedreira/fornecedor, sem frete	Material	m³	0,0401280	138,48	5,55	
Insumo	00001379/SIN	ORSE	Cimento portland composto cp ii-32	Material	kg	16,3200000	0,75	12,24	
Insumo	00000367/SIN	ORSE	Areia grossa - posto jazida/fornecedor (retirado na jazida, sem transporte)	Material	m³	0,0603520	101,30	6,11	
Insumo	00004721/SIN	ORSE	Pedra britada n. 1 (9,5 a 19 mm) posto pedreira/fornecedor, sem frete	Material	m³	0,0133760	137,75	1,84	
Insumo	11953	ORSE	Equipamento de ginástica - rotação vertical duplo - galvanizado	Material	un	1,0000000	1.686,00	1.686,00	
				MO sem LS =>	43,29	LS =>	0,00	MO com LS =>	43,29
				Valor do BDI =>	427,62			Valor com BDI =>	2.192,49
						Quant. =>	2,00	Preço Total =>	4.384,98

11.6	Código	Banco	Descrição	Tipo	Und	Quant.	Valor Unit	Total
Composição	13195	ORSE	Equipamento de ginástica - simulador de Remo Individual - galvanizado	Urbanização de Parques e Praças	un	1,0000000	2.832,56	2.832,56
Item	Código	Banco	Descrição	Tipo	Und	Quant.	Valor Unit	Total
Composição	95	ORSE	Concreto simples fabricado na obra, fck=13,5 mpa, lançado e adensado	Alvenarias de Pedra e Concretos para Fundações	m³	0,0640000	565,37	36,18
Insumo	13976	ORSE	Equipamento de ginástica - simulador de Remo Individual - galvanizado	Material	un	1,0000000	2.753,69	2.753,69
Insumo	00004750/SIN	ORSE	Pedreiro (horista)	Mão de Obra	h	1,0000000	20,44	20,43
Composição	10550	ORSE	Encargos Complementares - Pedreiro	Provisórios	h	1,0000000	3,74	3,74
Insumo	00006111/SIN	ORSE	Servente de obras (horista)	Mão de Obra	h	1,0000000	14,58	14,58

PREFEITURA MUNICIPAL DE CÍCERO DANTAS  
CNPJ: 13.808.613/0001-00

Composição	10549	ORSE	Encargos Complementares - Servente	Provisórios	h	1,0000000	3,87	3,87
<b>Detalhamento de Cálculo ORSE</b>								
Item	Código	Banco	Descrição	Tipo	Und	Quant.	Valor Unit	Total
Insumo	00004750/SIN	ORSE	Pedreiro (horista)	Mão de Obra	h	1,0230400	20,44	20,90
Insumo	10362	ORSE	Seguro de vida e acidente em grupo	Serviços	un	0,0114538	12,54	0,14
Insumo	00012893/SIN	ORSE	Bota de segurança com biqueira de aço e colarinho acolchoado	Material	par	0,0020339	73,93	0,15
Insumo	10586	ORSE	Torquesa	Material	un	0,0000023	45,00	0,00
Insumo	10585	ORSE	Arco de serra	Material	un	0,0000023	19,95	0,00
Insumo	1651	ORSE	Óculos branco proteção	Material	pr	0,0020339	7,00	0,01
Insumo	00012892/SIN	ORSE	Luva raspa de couro, cano curto (punho *7* cm)	Material	par	0,0058541	10,87	0,06
Insumo	00012895/SIN	ORSE	Capacete de segurança aba frontal com suspensão de polietileno, sem jugular (classe b)	Material	un	0,0015272	13,50	0,02
Insumo	2378	ORSE	Vale transporte	Material	un	0,2091577	4,50	0,94
Insumo	10517	ORSE	Exames admissionais/demissionais (checkup)	Serviços	cj	0,0010181	300,00	0,30
Insumo	10596	ORSE	Protetor auricular	Material	un	0,0114538	4,85	0,05
Insumo	158	ORSE	Almoço (Participação do empregador)	Material	un	0,2591095	14,00	3,62
Insumo	10761	ORSE	Refeição - café da manhã ( café com leite e dois pães com manteiga)	Serviços	un	0,2591095	5,00	1,29
Insumo	10599	ORSE	Protetor solar fps 30 com 120ml	Material	un	0,0045815	18,00	0,08
Insumo	10492	ORSE	Cesta Básica	Material	un	0,0114538	205,00	2,34
Insumo	941	ORSE	Fardamento com mangas curta	Material	un	0,0038179	194,68	0,74
Insumo	00012894/SIN	ORSE	Capa para chuva em pvc com forro de poliester, com capuz (amarela ou azul)	Material	un	0,0005091	20,11	0,01
Insumo	00000378/SIN	ORSE	Armador (horista)	Mão de Obra	h	0,0115200	20,44	0,23
Insumo	00001213/SIN	ORSE	Carpinteiro de formas para concreto (horista)	Mão de Obra	h	0,0230400	20,44	0,47
Insumo	11248	ORSE	Furadeira e Parafusadeira elétrica Bosch ou Similar profissional	Equipamento	un	0,0000023	246,00	0,00
Insumo	10577	ORSE	Serrote 40cm	Material	un	0,0000023	36,00	0,00
Insumo	11249	ORSE	Serra circular elétrica portátil	Equipamento	un	0,0000023	979,65	0,00



PREFEITURA MUNICIPAL DE CÍCERO DANTAS  
CNPJ: 13.808.613/0001-00

Insumo	11244	ORSE	Martelo com unha	Material	un	0,0000046	48,95	0,00	
Insumo	10578	ORSE	Formão grande	Material	un	0,0000046	15,15	0,00	
Insumo	10579	ORSE	Chave de fenda chata 30 cm	Material	un	0,0000046	26,89	0,00	
Insumo	00006111/SIN	ORSE	Servente de obras (horista)	Mão de Obra	h	1,4876800	14,58	21,69	
Insumo		10282	ORSE	Regua de alumínio c/ 2,00m (para pedreiro)	Material	un	0,0002046	44,00	0,00
Insumo	11264	ORSE	Marreta de 1/2 kg com cabo	Material	un	0,0002046	13,52	0,00	
Insumo	11246	ORSE	Escala métrica de bambú	Material	Un	0,0007161	10,22	0,00	
Insumo	4174	ORSE	Desempenadeira de aço lisa, cabo madeira, ref:143, Atlas ou similar	Material	un	0,0005115	12,00	0,00	
Insumo	10789	ORSE	Nível de bolha de madeira	Material	un	0,0002046	15,40	0,00	
Insumo	11243	ORSE	Martelo sem unha	Material	un	0,0001023	28,00	0,00	
Insumo	11247	ORSE	Serra mármore	Material	un	0,0001023	327,80	0,03	
Insumo	11245	ORSE	Desempoladeira de madeira 12x22	Material	un	0,0007161	11,60	0,00	
Insumo	4722	ORSE	Colher de pedreiro	Material	un	0,0004092	18,80	0,00	
Insumo	10790	ORSE	Prumo de face	Material	un	0,0001023	25,95	0,00	
Insumo	11265	ORSE	Martelo de borracha com cabo	Material	un	0,0004092	18,75	0,00	
Insumo	10788	ORSE	Pá quadrada	Material	un	0,0002975	36,90	0,01	
Insumo	00002711/SIN	ORSE	Carrinho de mao, em aco, com capacidade de *45 a 65* l / *100* kg, pneu com camara	Material	un	0,0002975	185,23	0,05	
Insumo		4728	ORSE	Talhadeira chata 10"	Material	un	0,0004463	18,58	0,00
Insumo	4729	ORSE	Marreta 1 kg com cabo	Material	un	0,0001488	37,80	0,00	
Insumo	00004718/SIN	ORSE	Pedra britada n. 2 (19 a 38 mm) posto pedreira/fornecedor, sem frete	Material	m³	0,0401280	138,48	5,55	
Insumo		00001379/SIN	ORSE	Cimento portland composto cp ii-32	Material	kg	16,3200000	0,75	12,24
Insumo	00000367/SIN	ORSE	Areia grossa - posto jazida/fornecedor (retirado na jazida, sem transporte)	Material	m³	0,0603520	101,30	6,11	
Insumo	00004721/SIN	ORSE	Pedra britada n. 1 (9,5 a 19 mm) posto pedreira/fornecedor, sem frete	Material	m³	0,0133760	137,75	1,84	
Insumo		13976	ORSE	Equipamento de ginástica - simulador de Remo Individual - galvanizado	Material	un	1,0000000	2.753,69	2.753,69
MO sem LS =>					43,29	LS =>	0,00	MO com LS =>	43,29
Valor do BDI =>					686,32			Valor com BDI =>	3.518,88

PREFEITURA MUNICIPAL DE CÍCERO DANTAS  
CNPJ: 13.808.613/0001-00

Quant. => 2,00 Preço Total => 7.037,76

11.7	Código	Banco	Descrição	Tipo	Und	Quant.	Valor Unit	Total
Composição	9144	ORSE	Equipamento de ginástica - cavalgada simples - galvanizado - Rev 01	Urbanização de Parques e Praças	un	1,0000000	2.659,87	2.659,87
Item	Código	Banco	Descrição	Tipo	Und	Quant.	Valor Unit	Total
Insumo	00006111/SIN	ORSE	Servente de obras (horista)	Mão de Obra	h	1,0000000	14,58	14,58
Composição	10550	ORSE	Encargos Complementares - Pedreiro	Provisórios	h	1,0000000	3,74	3,74
Insumo	9438	ORSE	Equipamento de ginástica - cavalgada simples - galvanizado	Material	un	1,0000000	2.581,00	2.581,00
Composição	10549	ORSE	Encargos Complementares - Servente	Provisórios	h	1,0000000	3,87	3,87
Insumo	00004750/SIN	ORSE	Pedreiro (horista)	Mão de Obra	h	1,0000000	20,44	20,43
Composição	95	ORSE	Concreto simples fabricado na obra, fck=13,5 mpa, lançado e adensado	Alvenarias de Pedra e Concretos para Fundações	m³	0,0640000	565,37	36,18

Detalhamento de Cálculo ORSE

Item	Código	Banco	Descrição	Tipo	Und	Quant.	Valor Unit	Total
Insumo	00006111/SIN	ORSE	Servente de obras (horista)	Mão de Obra	h	1,4876800	14,58	21,69
Insumo	941	ORSE	Fardamento com mangas curta	Material	un	0,0038179	194,68	0,74
Insumo	10282	ORSE	Regua de alumínio c/ 2,00m (para pedreiro)	Material	un	0,0002046	44,00	0,00
Insumo	00012893/SIN	ORSE	Bota de segurança com biqueira de aço e colarinho acolchoado	Material	par	0,0020339	73,93	0,15
Insumo	00012895/SIN	ORSE	Capacete de segurança aba frontal com suspensão de polietileno, sem jugular (classe b)	Material	un	0,0015272	13,50	0,02
Insumo	00012892/SIN	ORSE	Luva raspa de couro, cano curto (punho *7* cm)	Material	par	0,0058541	10,87	0,06
Insumo	10596	ORSE	Protetor auricular	Material	un	0,0114538	4,85	0,05
Insumo	2378	ORSE	Vale transporte	Material	un	0,2091577	4,50	0,94
Insumo	11264	ORSE	Marreta de 1/2 kg com cabo	Material	un	0,0002046	13,52	0,00
Insumo	11246	ORSE	Escala métrica de bambú	Material	Un	0,0007161	10,22	0,00
Insumo	4174	ORSE	Desempenadeira de aço lisa, cabo madeira, ref:143, Atlas ou similar	Material	un	0,0005115	12,00	0,00
Insumo	10492	ORSE	Cesta Básica	Material	un	0,0114538	205,00	2,34

PREFEITURA MUNICIPAL DE CÍCERO DANTAS  
CNPJ: 13.808.613/0001-00

Insumo	10789	ORSE	Nível de bolha de madeira	Material	un	0,0002046	15,40	0,00
Insumo	10599	ORSE	Protetor solar fps 30 com 120ml	Material	un	0,0045815	18,00	0,08
Insumo	00012894/SIN	ORSE	Capa para chuva em pvc com forro de poliester, com capuz (amarela ou azul)	Material	un	0,0005091	20,11	0,01
Insumo	158	ORSE	Almoço (Participação do empregador)	Material	un	0,2591095	14,00	3,62
Insumo	11243	ORSE	Martelo sem unha	Material	un	0,0001023	28,00	0,00
Insumo	10761	ORSE	Refeição - café da manhã ( café com leite e dois pães com manteiga)	Serviços	un	0,2591095	5,00	1,29
Insumo	10362	ORSE	Seguro de vida e acidente em grupo	Serviços	un	0,0114538	12,54	0,14
Insumo	11247	ORSE	Serra mármore	Material	un	0,0001023	327,80	0,03
Insumo	11245	ORSE	Desempoladeira de madeira 12x22	Material	un	0,0007161	11,60	0,00
Insumo	1651	ORSE	Óculos branco proteção	Material	pr	0,0020339	7,00	0,01
Insumo	4722	ORSE	Colher de pedreiro	Material	un	0,0004092	18,80	0,00
Insumo	10790	ORSE	Prumo de face	Material	un	0,0001023	25,95	0,00
Insumo	11265	ORSE	Martelo de borracha com cabo	Material	un	0,0004092	18,75	0,00
Insumo	10517	ORSE	Exames admissionais/demissionais (checkup)	Serviços	cj	0,0010181	300,00	0,30
Insumo	9438	ORSE	Equipamento de ginástica - cavalgada simples - galvanizado	Material	un	1,0000000	2.581,00	2.581,00
Insumo	10788	ORSE	Pá quadrada	Material	un	0,0002975	36,90	0,01
Insumo	00002711/SIN	ORSE	Carrinho de mao, em aco, com capacidade de *45 a 65* l / *100* kg, pneu com camara	Material	un	0,0002975	185,23	0,05
Insumo	4728	ORSE	Talhadeira chata 10"	Material	un	0,0004463	18,58	0,00
Insumo	4729	ORSE	Marreta 1 kg com cabo	Material	un	0,0001488	37,80	0,00
Insumo	00004750/SIN	ORSE	Pedreiro (horista)	Mão de Obra	h	1,0230400	20,44	20,90
Insumo	10586	ORSE	Torquesa	Material	un	0,0000023	45,00	0,00
Insumo	10585	ORSE	Arco de serra	Material	un	0,0000023	19,95	0,00
Insumo	00000378/SIN	ORSE	Armador (horista)	Mão de Obra	h	0,0115200	20,44	0,23
Insumo	00001213/SIN	ORSE	Carpinteiro de formas para concreto (horista)	Mão de Obra	h	0,0230400	20,44	0,47
Insumo	11248	ORSE	Furadeira e Parafusadeira eletrica Bosch ou Similar profissional	Equipamento	un	0,0000023	246,00	0,00

PREFEITURA MUNICIPAL DE CÍCERO DANTAS  
CNPJ: 13.808.613/0001-00

Insumo	10577	ORSE	Serrote 40cm	Material	un	0,0000023	36,00	0,00	
Insumo	11249	ORSE	Serra circular eletrica portatil	Equipamento	un	0,0000023	979,65	0,00	
Insumo	11244	ORSE	Martelo com unha	Material	un	0,0000046	48,95	0,00	
Insumo	10578	ORSE	Formão grande	Material	un	0,0000046	15,15	0,00	
Insumo	10579	ORSE	Chave de fenda chata 30 cm	Material	un	0,0000046	26,89	0,00	
Insumo	00004718/SIN	ORSE	Pedra britada n. 2 (19 a 38 mm) posto pedreira/fornecedor, sem frete	Material	m³	0,0401280	138,48	5,55	
Insumo		ORSE	Cimento portland composto cp ii-32	Material	kg	16,3200000	0,75	12,24	
Insumo		ORSE	Areia grossa - posto jazida/fornecedor (retirado na jazida, sem transporte)	Material	m³	0,0603520	101,30	6,11	
Insumo		ORSE	Pedra britada n. 1 (9,5 a 19 mm) posto pedreira/fornecedor, sem frete	Material	m³	0,0133760	137,75	1,84	
				MO sem LS =>	43,29	LS =>	0,00	MO com LS =>	43,29
				Valor do BDI =>	644,48			Valor com BDI =>	3.304,35
						Quant. =>	2,00	Preço Total =>	6.608,70

12			PARQUE INFANTIL					32.881,99	
12.1	Código	Banco	Descrição	Tipo		Und	Quant.	Valor Unit	Total
Composição	13086	ORSE	Brinquedo - Gangorra Dupla, modelo M119, da Lúdico Brinquedos Inteligentes ousimilar	Urbanização de Parques e Praças		un	1,0000000	1.760,00	1.760,00
Item	Código	Banco	Descrição	Tipo		Und	Quant.	Valor Unit	Total
Insumo	13849	ORSE	Brinquedo - Gangorra Dupla, modelo M119, da Lúdico Brinquedos Inteligentes ousimilar	Material		un	1,0000000	1.760,00	1.760,00
Detalhamento de Cálculo ORSE									
Item	Código	Banco	Descrição	Tipo		Und	Quant.	Valor Unit	Total
Insumo	13849	ORSE	Brinquedo - Gangorra Dupla, modelo M119, da Lúdico Brinquedos Inteligentes ousimilar	Material		un	1,0000000	1.760,00	1.760,00
				MO sem LS =>	0,00	LS =>	0,00	MO com LS =>	0,00
				Valor do BDI =>	426,44			Valor com BDI =>	2.186,44
						Quant. =>	3,00	Preço Total =>	6.559,32

<b>12.2</b>	<b>Código</b>	<b>Banco</b>	<b>Descrição</b>	<b>Tipo</b>	<b>Und</b>	<b>Quant.</b>	<b>Valor Unit</b>	<b>Total</b>
Composição	13082	ORSE	Brinquedo - Balanço Duplo, modelo M117, da Lúdico Brinquedos Inteligentes ou similar	Urbanização de Parques e Praças	un	1,0000000	2.071,34	2.071,34

PREFEITURA MUNICIPAL DE CÍCERO DANTAS  
CNPJ: 13.808.613/0001-00

Item	Código	Banco	Descrição	Tipo	Und	Quant.	Valor Unit	Total
Insumo	13844	ORSE	Brinquedo - Balanço Duplo, modelo M117, da Lúdico Brinquedos Inteligentes ou similar	Material	un	1,0000000	1.800,00	1.800,00
Composição	95	ORSE	Concreto simples fabricado na obra, fck=13,5 mpa, lançado e adensado	Alvenarias de Pedra e Concretos para Fundações	m³	0,4800000	565,37	271,37
<b>Detalhamento de Cálculo ORSE</b>								
Item	Código	Banco	Descrição	Tipo	Und	Quant.	Valor Unit	Total
Insumo	13844	ORSE	Brinquedo - Balanço Duplo, modelo M117, da Lúdico Brinquedos Inteligentes ou similar	Material	un	1,0000000	1.800,00	1.800,00
Insumo	00004750/SIN	ORSE	Pedreiro (horista)	Mão de Obra	h	0,1728000	20,44	3,53
Insumo	10362	ORSE	Seguro de vida e acidente em grupo	Serviços	un	0,0184032	12,54	0,23
Insumo	00012893/SIN	ORSE	Bota de segurança com biqueira de aço e colarinho acolchoado	Material	par	0,0032544	73,93	0,24
Insumo	10586	ORSE	Torquesa	Material	un	0,0000173	45,00	0,00
Insumo	10585	ORSE	Arco de serra	Material	un	0,0000173	19,95	0,00
Insumo	1651	ORSE	Óculos branco proteção	Material	pr	0,0032544	7,00	0,02
Insumo	00012892/SIN	ORSE	Luva raspa de couro, cano curto (punho *7* cm)	Material	par	0,0094061	10,87	0,10
Insumo	00012895/SIN	ORSE	Capacete de segurança aba frontal com suspensão de polietileno, sem jugular (classe b)	Material	un	0,0024538	13,50	0,03
Insumo	2378	ORSE	Vale transporte	Material	un	0,3724330	4,50	1,67
Insumo	10517	ORSE	Exames admissionais/demissionais (checkup)	Serviços	cj	0,0016358	300,00	0,49
Insumo	10596	ORSE	Protetor auricular	Material	un	0,0184032	4,85	0,08
Insumo	158	ORSE	Almoço (Participação do empregador)	Material	un	0,4163213	14,00	5,82
Insumo	10761	ORSE	Refeição - café da manhã ( café com leite e dois pães com manteiga)	Serviços	un	0,4163213	5,00	2,08
Insumo	10599	ORSE	Protetor solar fps 30 com 120ml	Material	un	0,0073613	18,00	0,13
Insumo	10492	ORSE	Cesta Básica	Material	un	0,0184032	205,00	3,77
Insumo	941	ORSE	Fardamento com mangas curta	Material	un	0,0061344	194,68	1,19
Insumo	00012894/SIN	ORSE	Capa para chuva em pvc com forro de poliéster, com capuz (amarela ou azul)	Material	un	0,0008179	20,11	0,01
Insumo	00000378/SIN	ORSE	Armador (horista)	Mão de Obra	h	0,0864000	20,44	1,76
Insumo	00001213/SIN	ORSE	Carpinteiro de formas para concreto (horista)	Mão de Obra	h	0,1728000	20,44	3,53

PREFEITURA MUNICIPAL DE CÍCERO DANTAS  
CNPJ: 13.808.613/0001-00

Insumo	11248	ORSE	Furadeira e Parafusadeira eletrica Bosch ou Similar profissional	Equipamento	un	0,0000173	246,00	0,00
Insumo	10577	ORSE	Serrote 40cm	Material	un	0,0000173	36,00	0,00
Insumo	11249	ORSE	Serra circular eletrica portatil	Equipamento	un	0,0000173	979,65	0,01
Insumo	11244	ORSE	Martelo com unha	Material	un	0,0000346	48,95	0,00
Insumo	10578	ORSE	Formão grande	Material	un	0,0000346	15,15	0,00
Insumo	10579	ORSE	Chave de fenda chata 30 cm	Material	un	0,0000346	26,89	0,00
Insumo	00006111/SIN	ORSE	Servente de obras (horista)	Mão de Obra	h	3,6576000	14,58	53,34
Insumo	10282	ORSE	Regua de alumínio c/ 2,00m (para pedreiro)	Material	un	0,0000346	44,00	0,00
Insumo	11264	ORSE	Marreta de 1/2 kg com cabo	Material	un	0,0000346	13,52	0,00
Insumo	11246	ORSE	Escala métrica de bambú	Material	Un	0,0001210	10,22	0,00
Insumo	4174	ORSE	Desempenadeira de aço lisa, cabo madeira, ref:143, Atlas ou similar	Material	un	0,0000864	12,00	0,00
Insumo	10789	ORSE	Nível de bolha de madeira	Material	un	0,0000346	15,40	0,00
Insumo	11243	ORSE	Martelo sem unha	Material	un	0,0000173	28,00	0,00
Insumo	11247	ORSE	Serra mármore	Material	un	0,0000173	327,80	0,00
Insumo	11245	ORSE	Desempoladeira de madeira 12x22	Material	un	0,0001210	11,60	0,00
Insumo	4722	ORSE	Colher de pedreiro	Material	un	0,0000691	18,80	0,00
Insumo	10790	ORSE	Prumo de face	Material	un	0,0000173	25,95	0,00
Insumo	11265	ORSE	Martelo de borracha com cabo	Material	un	0,0000691	18,75	0,00
Insumo	10788	ORSE	Pá quadrada	Material	un	0,0007315	36,90	0,02
Insumo	00002711/SIN	ORSE	Carrinho de mao, em aco, com capacidade de *45 a 65* l / *100* kg, pneu com camara	Material	un	0,0007315	185,23	0,13
Insumo	4728	ORSE	Talhadeira chata 10"	Material	un	0,0010973	18,58	0,02
Insumo	4729	ORSE	Marreta 1 kg com cabo	Material	un	0,0003658	37,80	0,01
Insumo	00004718/SIN	ORSE	Pedra britada n. 2 (19 a 38 mm) posto pedreira/fornecedor, sem frete	Material	m³	0,3009600	138,48	41,67
Insumo	00001379/SIN	ORSE	Cimento portland composto cp ii-32	Material	kg	122,4000000	0,75	91,80
Insumo	00000367/SIN	ORSE	Areia grossa - posto jazida/fornecedor (retirado na jazida, sem transporte)	Material	m³	0,4526400	101,30	45,85



PREFEITURA MUNICIPAL DE CÍCERO DANTAS  
CNPJ: 13.808.613/0001-00

Insumo	00004721/SIN	ORSE	Pedra britada n. 1 (9,5 a 19 mm) posto pedreira/fornecedor, sem frete	Material	m³	0,1003200	137,75	13,81	
				MO sem LS =>	62,16	LS =>	0,00	MO com LS =>	62,16
				Valor do BDI =>	501,88			Valor com BDI =>	2.573,22
						<b>Quant. =&gt;</b>	<b>3.00</b>	<b>Preço Total =&gt;</b>	<b>7.719,66</b>

12.3	Código	Banco	Descrição	Tipo	Und	Quant.	Valor Unit	Total
Composição	9157	ORSE	Brinquedo - Amarelinha	Urbanização de Parques e Praças	un	1,0000000	48,41	48,41
Item	Código	Banco	Descrição	Tipo	Und	Quant.	Valor Unit	Total
Composição	2288	ORSE	Pintura de acabamento com aplicação de 02 demãos de tinta acrílica convencional	Latex PVA	m²	2,5000000	19,31	48,27

Detalhamento de Cálculo ORSE

Item	Código	Banco	Descrição	Tipo	Und	Quant.	Valor Unit	Total
Insumo	00007356/SIN	ORSE	Tinta latex acrílica premium, cor branco fosco	Material	l	0,4500000	32,87	14,79
Insumo	00012894/SIN	ORSE	Capa para chuva em pvc com forro de poliéster, com capuz (amarela ou azul)	Material	un	0,0003000	20,11	0,00
Insumo	10761	ORSE	Refeição - café da manhã ( café com leite e dois pães com manteiga)	Serviços	un	0,1527000	5,00	0,76
Insumo	10788	ORSE	Pá quadrada	Material	un	0,0001000	36,90	0,00
Insumo	941	ORSE	Fardamento com mangas curta	Material	un	0,0022500	194,68	0,43
Insumo	00012893/SIN	ORSE	Bota de segurança com biqueira de aço e colarinho acolchoado	Material	par	0,0012000	73,93	0,08
Insumo	1651	ORSE	Óculos branco proteção	Material	pr	0,0012000	7,00	0,00
Insumo	10362	ORSE	Seguro de vida e acidente em grupo	Serviços	un	0,0067500	12,54	0,08
Insumo	00002711/SIN	ORSE	Carrinho de mão, em aço, com capacidade de *45 a 65* l / *100* kg, pneu com câmara	Material	un	0,0001000	185,23	0,01
Insumo	10492	ORSE	Cesta Básica	Material	un	0,0067500	205,00	1,38
Insumo	00012895/SIN	ORSE	Capacete de segurança aba frontal com suspensão de polietileno, sem jugular (classe b)	Material	un	0,0009000	13,50	0,01
Insumo	158	ORSE	Almoço (Participação do empregador)	Material	un	0,1527000	14,00	2,13
Insumo	00012892/SIN	ORSE	Luva raspa de couro, cano curto (punho *7* cm)	Material	par	0,0034500	10,87	0,03
Insumo	10599	ORSE	Protetor solar fps 30 com 120ml	Material	un	0,0027000	18,00	0,04
Insumo	4728	ORSE	Talhadeira chata 10"	Material	un	0,0001500	18,58	0,00

PREFEITURA MUNICIPAL DE CÍCERO DANTAS  
CNPJ: 13.808.613/0001-00

Insumo	4729	ORSE	Marreta 1 kg com cabo	Material	un	0,0000500	37,80	0,00
Insumo	2378	ORSE	Vale transporte	Material	un	0,1124500	4,50	0,50
Insumo	10596	ORSE	Protetor auricular	Material	un	0,0067500	4,85	0,03
Insumo	10517	ORSE	Exames admissionais/demissionais (checkup)	Serviços	cj	0,0006000	300,00	0,18
Insumo	00004783/SIN	ORSE	Pintor (horista)	Mão de Obra	h	1,0000000	20,44	20,43
Insumo	00006111/SIN	ORSE	Servente de obras (horista)	Mão de Obra	h	0,5000000	14,58	7,29
Insumo	4174	ORSE	Desempenadeira de aço lisa, cabo madeira, ref:143, Atlas ou similar	Material	un	0,0005000	12,00	0,00
Insumo	4725	ORSE	Espátula	Material	un	0,0004000	16,82	0,00
Insumo	11251	ORSE	Pincel de seda 2"	Material	un	0,0045000	27,32	0,12
Insumo	11250	ORSE	Rolo lâ de carneiro 20cm	Material	un	0,0023000	26,00	0,05
Insumo	11252	ORSE	Escada de aluminio de abrir com 7 degraus	Material	un	0,0001000	269,00	0,02
Insumo	10583	ORSE	Trincha 3"	Material	un	0,0045000	11,98	0,05

MO sem LS => 27,72 LS => 0,00 MO com LS => 27,72  
Valor do BDI => 11,72 Valor com BDI => 60,13  
**Quant. => 1,00 Preço Total => 60,13**

12.4	Código	Banco	Descrição	Tipo	Und	Quant.	Valor Unit	Total
Composição	9160	ORSE	Brinquedo - Gira-gira (carrossel ø=1,70m), em tubo de ferro galvanizado de 1 1/2" e assento em chapa galvanizada e=1/4", sergipark ou similar	Urbanização de Parques e Praças	un	1,0000000	3.896,60	3.896,60
<b>Item</b>	<b>Código</b>	<b>Banco</b>	<b>Descrição</b>	<b>Tipo</b>	<b>Und</b>	<b>Quant.</b>	<b>Valor Unit</b>	<b>Total</b>
Insumo	9455	ORSE	Brinquedo gira-gira (carrossel ø=1,70m), em tubo de ferro galvanizado de 1 1/2"e assento em chapa galvanizada e=1/4", sergipark ou similar	Material	un	1,0000000	3.770,00	3.770,00
Insumo	00004750/SIN	ORSE	Pedreiro (horista)	Mão de Obra	h	1,0000000	20,44	20,43
Composição	2497	ORSE	Escavação manual de vala ou cava em material de 1ª categoria, profundidade até 1,50m	Escavação Manual em Área Urbana	m³	0,1800000	55,54	9,99
Composição	10550	ORSE	Encargos Complementares - Pedreiro	Provisórios	h	1,0000000	3,74	3,74
Composição	124	ORSE	Concreto simples fabricado na obra, fck=13,5 mpa (b1/b2), sem lançamento e adensamento	Concreto Simples	m³	0,1800000	513,56	92,44

PREFEITURA MUNICIPAL DE CÍCERO DANTAS  
CNPJ: 13.808.613/0001-00

**Detalhamento de Cálculo ORSE**

Item	Código	Banco	Descrição	Tipo	Und	Quant.	Valor Unit	Total
Insumo	9455	ORSE	Brinquedo gira-gira (carrossel ø=1,70m), em tubo de ferro galvanizado de 1 1/2" e assento em chapa galvanizada e=1/4", sergipark ou similar	Material	un	1,0000000	3.770,00	3.770,00
Insumo	00004750/SIN	ORSE	Pedreiro (horista)	Mão de Obra	h	1,0000000	20,44	20,43
Insumo	00012894/SIN	ORSE	Capa para chuva em pvc com forro de poliester, com capuz (amarela ou azul)	Material	un	0,0005240	20,11	0,01
Insumo	10761	ORSE	Refeição - café da manhã ( café com leite e dois pães com manteiga)	Serviços	un	0,2667160	5,00	1,33
Insumo	10788	ORSE	Pá quadrada	Material	un	0,0003240	36,90	0,01
Insumo	941	ORSE	Fardamento com mangas curta	Material	un	0,0039300	194,68	0,76
Insumo	00012893/SIN	ORSE	Bota de segurança com biqueira de aço e colarinho acolchoado	Material	par	0,0020960	73,93	0,15
Insumo	1651	ORSE	Óculos branco proteção	Material	pr	0,0020960	7,00	0,01
Insumo	10362	ORSE	Seguro de vida e acidente em grupo	Serviços	un	0,0117900	12,54	0,14
Insumo	00002711/SIN	ORSE	Carrinho de mão, em aço, com capacidade de *45 a 65* l / *100* kg, pneu com câmara	Material	un	0,0003240	185,23	0,06
Insumo	10492	ORSE	Cesta Básica	Material	un	0,0117900	205,00	2,41
Insumo	00012895/SIN	ORSE	Capacete de segurança aba frontal com suspensão de polietileno, sem jugular (classe b)	Material	un	0,0015720	13,50	0,02
Insumo	158	ORSE	Almoço (Participação do empregador)	Material	un	0,2667160	14,00	3,73
Insumo	00012892/SIN	ORSE	Luva raspa de couro, cano curto (punho *7* cm)	Material	par	0,0060260	10,87	0,06
Insumo	10599	ORSE	Protetor solar fps 30 com 120ml	Material	un	0,0047160	18,00	0,08
Insumo	4728	ORSE	Talhadeira chata 10"	Material	un	0,0004860	18,58	0,00
Insumo	4729	ORSE	Marreta 1 kg com cabo	Material	un	0,0001620	37,80	0,00
Insumo	2378	ORSE	Vale transporte	Material	un	0,2178420	4,50	0,98
Insumo	10596	ORSE	Protetor auricular	Material	un	0,0117900	4,85	0,05
Insumo	10517	ORSE	Exames admissionais/demissionais (checkup)	Serviços	cj	0,0010480	300,00	0,31
Insumo	00006111/SIN	ORSE	Servente de obras (horista)	Mão de Obra	h	1,6200000	14,58	23,62
Insumo	10282	ORSE	Regua de alumínio c/ 2,00m (para pedreiro)	Material	un	0,0002000	44,00	0,00

PREFEITURA MUNICIPAL DE CÍCERO DANTAS  
CNPJ: 13.808.613/0001-00

Insumo	11264	ORSE	Marreta de 1/2 kg com cabo	Material	un	0,0002000	13,52	0,00	
Insumo	11246	ORSE	Escala métrica de bambú	Material	Un	0,0007000	10,22	0,00	
Insumo	4174	ORSE	Desempenadeira de aço lisa, cabo madeira, ref:143, Atlas ou similar	Material	un	0,0005000	12,00	0,00	
Insumo	10789	ORSE	Nível de bolha de madeira	Material	un	0,0002000	15,40	0,00	
Insumo	11243	ORSE	Martelo sem unha	Material	un	0,0001000	28,00	0,00	
Insumo	11247	ORSE	Serra mármore	Material	un	0,0001000	327,80	0,03	
Insumo	11245	ORSE	Desempoladeira de madeira 12x22	Material	un	0,0007000	11,60	0,00	
Insumo	4722	ORSE	Colher de pedreiro	Material	un	0,0004000	18,80	0,00	
Insumo	10790	ORSE	Prumo de face	Material	un	0,0001000	25,95	0,00	
Insumo	11265	ORSE	Martelo de borracha com cabo	Material	un	0,0004000	18,75	0,00	
Insumo	00004718/SIN	ORSE	Pedra britada n. 2 (19 a 38 mm) posto pedreira/fornecedor, sem frete	Material	m³	0,1128600	138,48	15,62	
Insumo	00001379/SIN	ORSE	Cimento portland composto cp ii-32	Material	kg	45,9000000	0,75	34,42	
Insumo	00000367/SIN	ORSE	Areia grossa - posto jazida/fornecedor (retirado na jazida, sem transporte)	Material	m³	0,1697400	101,30	17,19	
Insumo	00004721/SIN	ORSE	Pedra britada n. 1 (9,5 a 19 mm) posto pedreira/fornecedor, sem frete	Material	m³	0,0376200	137,75	5,18	
				MO sem LS =>	44,05	LS =>	0,00	MO com LS =>	44,05
				Valor do BDI =>	944,14			Valor com BDI =>	4.840,74
						Quant. =>	1.00	Preço Total =>	4.840,74

12.5	Código	Banco	Descrição	Tipo	Und	Quant.	Valor Unit	Total
Composição	11096	ORSE	Brinquedo - Escada Horizontal com Teia, modelo M-104, da Lúdico Brinquedos Inteligentes ou similar - fornecimento e montagem	Urbanização de Parques e Praças	un	1,0000000	2.780,94	2.780,94
Item	Código	Banco	Descrição	Tipo	Und	Quant.	Valor Unit	Total
Insumo	11958	ORSE	Brinquedo - Escada Horizontal com Teia, modelo M-104, da Lúdico Brinquedos Inteligentes ou similar	Material	un	1,0000000	2.720,00	2.720,00
Composição	95	ORSE	Concreto simples fabricado na obra, fck=13,5 mpa, lançado e adensado	Alvenarias de Pedra e Concretos para Fundações	m³	0,1080000	565,37	61,05
Detalhamento de Cálculo ORSE								
Item	Código	Banco	Descrição	Tipo	Und	Quant.	Valor Unit	Total

PREFEITURA MUNICIPAL DE CÍCERO DANTAS  
CNPJ: 13.808.613/0001-00

Insumo	11958	ORSE	Brinquedo - Escada Horizontal com Teia, modelo M-104, da Lúdico Brinquedos Inteligentes ou similar	Material	un	1,0000000	2.720,00	2.720,00
Insumo	00004750/SIN	ORSE	Pedreiro (horista)	Mão de Obra	h	0,0388800	20,44	0,79
Insumo	10362	ORSE	Seguro de vida e acidente em grupo	Serviços	un	0,0041407	12,54	0,05
Insumo	00012893/SIN	ORSE	Bota de segurança com biqueira de aço e colarinho acolchoado	Material	par	0,0007322	73,93	0,05
Insumo	10586	ORSE	Torquesa	Material	un	0,0000039	45,00	0,00
Insumo	10585	ORSE	Arco de serra	Material	un	0,0000039	19,95	0,00
Insumo	1651	ORSE	Óculos branco proteção	Material	pr	0,0007322	7,00	0,00
Insumo	00012892/SIN	ORSE	Luva raspa de couro, cano curto (punho *7* cm)	Material	par	0,0021164	10,87	0,02
Insumo	00012895/SIN	ORSE	Capacete de segurança aba frontal com suspensão de polietileno, sem jugular (classe b)	Material	un	0,0005521	13,50	0,00
Insumo	2378	ORSE	Vale transporte	Material	un	0,0837974	4,50	0,37
Insumo	10517	ORSE	Exames admissionais/demissionais (checkup)	Serviços	cj	0,0003681	300,00	0,11
Insumo	10596	ORSE	Protetor auricular	Material	un	0,0041407	4,85	0,02
Insumo	158	ORSE	Almoço (Participação do empregador)	Material	un	0,0936723	14,00	1,31
Insumo	10761	ORSE	Refeição - café da manhã ( café com leite e dois pães com manteiga)	Serviços	un	0,0936723	5,00	0,46
Insumo	10599	ORSE	Protetor solar fps 30 com 120ml	Material	un	0,0016563	18,00	0,02
Insumo	10492	ORSE	Cesta Básica	Material	un	0,0041407	205,00	0,84
Insumo	941	ORSE	Fardamento com mangas curta	Material	un	0,0013802	194,68	0,26
Insumo	00012894/SIN	ORSE	Capa para chuva em pvc com forro de poliéster, com capuz (amarela ou azul)	Material	un	0,0001840	20,11	0,00
Insumo	00000378/SIN	ORSE	Armador (horista)	Mão de Obra	h	0,0194400	20,44	0,39
Insumo	00001213/SIN	ORSE	Carpinteiro de formas para concreto (horista)	Mão de Obra	h	0,0388800	20,44	0,79
Insumo	11248	ORSE	Furadeira e Parafusadeira elétrica Bosch ou Similar profissional	Equipamento	un	0,0000039	246,00	0,00
Insumo	10577	ORSE	Serrote 40cm	Material	un	0,0000039	36,00	0,00
Insumo	11249	ORSE	Serra circular elétrica portátil	Equipamento	un	0,0000039	979,65	0,00
Insumo	11244	ORSE	Martelo com unha	Material	un	0,0000078	48,95	0,00
Insumo	10578	ORSE	Formão grande	Material	un	0,0000078	15,15	0,00

PREFEITURA MUNICIPAL DE CÍCERO DANTAS  
CNPJ: 13.808.613/0001-00

Insumo	10579	ORSE	Chave de fenda chata 30 cm	Material	un	0,0000078	26,89	0,00
Insumo	00006111/SIN	ORSE	Servente de obras (horista)	Mão de Obra	h	0,8229600	14,58	12,00
Insumo	10282	ORSE	Regua de alumínio c/ 2,00m (para pedreiro)	Material	un	0,0000078	44,00	0,00
Insumo	11264	ORSE	Marreta de 1/2 kg com cabo	Material	un	0,0000078	13,52	0,00
Insumo	11246	ORSE	Escala métrica de bambú	Material	Un	0,0000272	10,22	0,00
Insumo	4174	ORSE	Desempenadeira de aço lisa, cabo madeira, ref:143, Atlas ou similar	Material	un	0,0000194	12,00	0,00
Insumo	10789	ORSE	Nível de bolha de madeira	Material	un	0,0000078	15,40	0,00
Insumo	11243	ORSE	Martelo sem unha	Material	un	0,0000039	28,00	0,00
Insumo	11247	ORSE	Serra mármore	Material	un	0,0000039	327,80	0,00
Insumo	11245	ORSE	Desempoladeira de madeira 12x22	Material	un	0,0000272	11,60	0,00
Insumo	4722	ORSE	Colher de pedreiro	Material	un	0,0000156	18,80	0,00
Insumo	10790	ORSE	Prumo de face	Material	un	0,0000039	25,95	0,00
Insumo	11265	ORSE	Martelo de borracha com cabo	Material	un	0,0000156	18,75	0,00
Insumo	10788	ORSE	Pá quadrada	Material	un	0,0001646	36,90	0,00
Insumo	00002711/SIN	ORSE	Carrinho de mao, em aco, com capacidade de *45 a 65* l / *100* kg, pneu com camara	Material	un	0,0001646	185,23	0,03
Insumo	4728	ORSE	Talhadeira chata 10"	Material	un	0,0002469	18,58	0,00
Insumo	4729	ORSE	Marreta 1 kg com cabo	Material	un	0,0000823	37,80	0,00
Insumo	00004718/SIN	ORSE	Pedra britada n. 2 (19 a 38 mm) posto pedreira/fornecedor, sem frete	Material	m³	0,0677160	138,48	9,37
Insumo	00001379/SIN	ORSE	Cimento portland composto cp ii-32	Material	kg	27,5400000	0,75	20,65
Insumo	00000367/SIN	ORSE	Areia grossa - posto jazida/fornecedor (retirado na jazida, sem transporte)	Material	m³	0,1018440	101,30	10,31
Insumo	00004721/SIN	ORSE	Pedra britada n. 1 (9,5 a 19 mm) posto pedreira/fornecedor, sem frete	Material	m³	0,0225720	137,75	3,10

MO sem LS => 13,97 LS => 0,00 MO com LS => 13,97  
Valor do BDI => 673,82 Valor com BDI => 3.454,76  
**Quant. => 1,00 Preço Total => 3.454,76**

12.6	Código	Banco	Descrição	Tipo	Und	Quant.	Valor Unit	Total
------	--------	-------	-----------	------	-----	--------	------------	-------



PREFEITURA MUNICIPAL DE CÍCERO DANTAS  
CNPJ: 13.808.613/0001-00

Composição	7783	ORSE	Brinquedo em madeira roliça para parque com duas escorregadeira de madeira conforme projeto	Urbanização de Parques e Praças	un	1,0000000	8.248,72	8.248,72
<b>Item</b>	<b>Código</b>	<b>Banco</b>	<b>Descrição</b>	<b>Tipo</b>	<b>Und</b>	<b>Quant.</b>	<b>Valor Unit</b>	<b>Total</b>
Insumo	00004750/SIN	ORSE	Pedreiro (horista)	Mão de Obra	h	16,0000000	20,44	327,01
Insumo	1685	ORSE	Parafuso cabeça quadrada 16 x 500mm	Material	un	12,0000000	24,00	288,00
Insumo	930	ORSE	Madeira roliça sem tratamento - eucalipto d = 12 a 15 cm	Material	m	39,9600000	4,35	173,82
Insumo	2452	ORSE	Caminhao toco, PBT = 9700kg, com carroceria de madeira 2,50x7,00x0,50m, potência 160 cv	Equipamento	h	8,0000000	48,65	389,20
Composição	2308	ORSE	Pintura de acabamento com lixamento e aplicação de 02 demãos de esmalte sintético sobre madeira - R1	Esmalte Sintético / Óleo	m²	26,7100000	21,27	568,12
Insumo	2311	ORSE	Tubo de aço galvanizado leve c/ costura c/ rosca BSP Ø = 21,3mm (1/2"), e = 2,25mm, l = 6000mm NBR 5580	Material	m	7,0000000	18,29	128,03
Composição	10549	ORSE	Encargos Complementares - Servente	Provisórios	h	16,0000000	3,87	61,92
Composição	2497	ORSE	Escavação manual de vala ou cava em material de 1ª categoria, profundidade até 1,50m	Escavação Manual em Área Urbana	m³	0,6000000	55,54	33,32
Composição	95	ORSE	Concreto simples fabricado na obra, fck=13,5 mpa, lançado e adensado	Alvenarias de Pedra e Concretos para Fundações	m³	0,6000000	565,37	339,22
Insumo	00004115/SIN	ORSE	Madeira rolica tratada, d = 12 a 15 cm, h = 3,00 m, em eucalipto ou equivalente da regioao	Material	m	24,0000000	29,31	703,44
Insumo	2591	ORSE	Escorregadeira em madeira com 2,50m de pista, Sergipark ou similar	Material	un	2,0000000	2.465,00	4.930,00
Composição	2509	ORSE	Carga manual de material de 1ª categoria	Carga de Material	m³	0,6240000	11,05	6,89
Insumo	00006111/SIN	ORSE	Servente de obras (horista)	Mão de Obra	h	16,0000000	14,58	233,34
Composição	10550	ORSE	Encargos Complementares - Pedreiro	Provisórios	h	16,0000000	3,74	59,84

**Detalhamento de Cálculo ORSE**

<b>Item</b>	<b>Código</b>	<b>Banco</b>	<b>Descrição</b>	<b>Tipo</b>	<b>Und</b>	<b>Quant.</b>	<b>Valor Unit</b>	<b>Total</b>
Insumo	00004750/SIN	ORSE	Pedreiro (horista)	Mão de Obra	h	16,2160000	20,44	331,43
Insumo	1685	ORSE	Parafuso cabeça quadrada 16 x 500mm	Material	un	12,0000000	24,00	288,00
Insumo	930	ORSE	Madeira roliça sem tratamento - eucalipto d = 12 a 15 cm	Material	m	39,9600000	4,35	173,82
Insumo	2452	ORSE	Caminhao toco, PBT = 9700kg, com carroceria de madeira 2,50x7,00x0,50m, potência 160 cv	Equipamento	h	8,0000000	48,65	389,20
Insumo	4174	ORSE	Desempenadeira de aço lisa, cabo madeira, ref:143, Atlas ou similar	Material	un	0,0134500	12,00	0,16

PREFEITURA MUNICIPAL DE CÍCERO DANTAS  
CNPJ: 13.808.613/0001-00

Insumo	00012895/SIN	ORSE	Capacete de segurança aba frontal com suspensão de polietileno, sem jugular (classe b)	Material	un	0,0331874	13,50	0,44
Insumo	00012894/SIN	ORSE	Capa para chuva em pvc com forro de poliéster, com capuz (amarela ou azul)	Material	un	0,0110625	20,11	0,22
Insumo	10596	ORSE	Protetor auricular	Material	un	0,2489058	4,85	1,20
Insumo	158	ORSE	Almoço (Participação do empregador)	Material	un	5,6308023	14,00	78,83
Insumo	10517	ORSE	Exames admissionais/demissionais (checkup)	Serviços	cj	0,0221250	300,00	6,63
Insumo	1651	ORSE	Óculos branco proteção	Material	pr	0,0442283	7,00	0,30
Insumo	4725	ORSE	Espátula	Material	un	0,0042736	16,82	0,07
Insumo	2378	ORSE	Vale transporte	Material	un	4,4235680	4,50	19,90
Insumo	10492	ORSE	Cesta Básica	Material	un	0,2489058	205,00	51,02
Insumo	00012893/SIN	ORSE	Bota de segurança com biqueira de aço e colarinho acolchoado	Material	par	0,0442283	73,93	3,26
Insumo	10362	ORSE	Seguro de vida e acidente em grupo	Serviços	un	0,2489058	12,54	3,12
Insumo	11251	ORSE	Pincel de seda 2"	Material	un	0,0480780	27,32	1,31
Insumo	00012892/SIN	ORSE	Luva raspa de couro, cano curto (punho *7* cm)	Material	par	0,1272185	10,87	1,38
Insumo	11250	ORSE	Rolo lã de carneiro 20cm	Material	un	0,0245732	26,00	0,63
Insumo	10761	ORSE	Refeição - café da manhã ( café com leite e dois pães com manteiga)	Serviços	un	5,6308023	5,00	28,15
Insumo	941	ORSE	Fardamento com mangas curta	Material	un	0,0829686	194,68	16,15
Insumo	11252	ORSE	Escada de alumínio de abrir com 7 degraus	Material	un	0,0010684	269,00	0,28
Insumo	10599	ORSE	Protetor solar fps 30 com 120ml	Material	un	0,0995623	18,00	1,79
Insumo	10583	ORSE	Trincha 3"	Material	un	0,0480780	11,98	0,57
Insumo	10788	ORSE	Pá quadrada	Material	un	0,0056177	36,90	0,20
Insumo	00002711/SIN	ORSE	Carrinho de mão, em aço, com capacidade de *45 a 65* l / *100* kg, pneu com câmara	Material	un	0,0056177	185,23	1,04
Insumo	4728	ORSE	Talhadeira chata 10"	Material	un	0,0084265	18,58	0,15
Insumo	4729	ORSE	Marreta 1 kg com cabo	Material	un	0,0028088	37,80	0,10
Insumo	2226	ORSE	Tinta esmalte sintético (coralit ou similar)	Material	l	4,8078000	41,64	200,19
Insumo	00003767/SIN	ORSE	Lixa em folha para parede ou madeira, número 120, cor vermelha	Material	un	10,6840000	0,97	10,36

PREFEITURA MUNICIPAL DE CÍCERO DANTAS  
CNPJ: 13.808.613/0001-00

Insumo	00004783/SIN	ORSE	Pintor (horista)	Mão de Obra	h	10,6840000	20,44	218,36
Insumo	00006111/SIN	ORSE	Servente de obras (horista)	Mão de Obra	h	28,0884000	14,58	409,63
Insumo	2311	ORSE	Tubo de aço galvanizado leve c/ costura c/ rosca BSP Ø = 21,3mm (1/2"), e = 2,25mm, l = 6000mm NBR 5580	Material	m	7,0000000	18,29	128,03
Insumo	10586	ORSE	Torquesa	Material	un	0,0000216	45,00	0,00
Insumo	10585	ORSE	Arco de serra	Material	un	0,0000216	19,95	0,00
Insumo	00000378/SIN	ORSE	Armador (horista)	Mão de Obra	h	0,1080000	20,44	2,20
Insumo	00001213/SIN	ORSE	Carpinteiro de formas para concreto (horista)	Mão de Obra	h	0,2160000	20,44	4,41
Insumo	11248	ORSE	Furadeira e Parafusadeira eletrica Bosch ou Similar profissional	Equipamento	un	0,0000216	246,00	0,00
Insumo	10577	ORSE	Serrote 40cm	Material	un	0,0000216	36,00	0,00
Insumo	11249	ORSE	Serra circular eletrica portatil	Equipamento	un	0,0000216	979,65	0,02
Insumo	11244	ORSE	Martelo com unha	Material	un	0,0000432	48,95	0,00
Insumo	10578	ORSE	Formão grande	Material	un	0,0000432	15,15	0,00
Insumo	10579	ORSE	Chave de fenda chata 30 cm	Material	un	0,0000432	26,89	0,00
Insumo	10282	ORSE	Regua de alumínio c/ 2,00m (para pedreiro)	Material	un	0,0032432	44,00	0,14
Insumo	11264	ORSE	Marreta de 1/2 kg com cabo	Material	un	0,0032432	13,52	0,04
Insumo	11246	ORSE	Escala métrica de bambú	Material	Un	0,0113512	10,22	0,11
Insumo	10789	ORSE	Nível de bolha de madeira	Material	un	0,0032432	15,40	0,04
Insumo	11243	ORSE	Martelo sem unha	Material	un	0,0016216	28,00	0,04
Insumo	11247	ORSE	Serra mármore	Material	un	0,0016216	327,80	0,53
Insumo	11245	ORSE	Desempoladeira de madeira 12x22	Material	un	0,0113512	11,60	0,13
Insumo	4722	ORSE	Colher de pedreiro	Material	un	0,0064864	18,80	0,12
Insumo	10790	ORSE	Prumo de face	Material	un	0,0016216	25,95	0,04
Insumo	11265	ORSE	Martelo de borracha com cabo	Material	un	0,0064864	18,75	0,12
Insumo	00004718/SIN	ORSE	Pedra britada n. 2 (19 a 38 mm) posto pedreira/fornecedor, sem frete	Material	m³	0,3762000	138,48	52,09
Insumo	00001379/SIN	ORSE	Cimento portland composto cp ii-32	Material	kg	153,0000000	0,75	114,75

PREFEITURA MUNICIPAL DE CÍCERO DANTAS  
CNPJ: 13.808.613/0001-00

Insumo	00000367/SIN	ORSE	Areia grossa - posto jazida/fornecedor (retirado na jazida, sem transporte)	Material	m³	0,5658000	101,30	57,31		
Insumo	00004721/SIN	ORSE	Pedra britada n. 1 (9,5 a 19 mm) posto pedreira/fornecedor, sem frete	Material	m³	0,1254000	137,75	17,27		
Insumo	00004115/SIN	ORSE	Madeira rolica tratada, d = 12 a 15 cm, h = 3,00 m, em eucalipto ou equivalente da regioao	Material	m	24,0000000	29,31	703,44		
Insumo	2591	ORSE	Escorregadeira em madeira com 2,50m de pista, Sergipark ou similar	Material	un	2,0000000	2.465,00	4.930,00		
					MO sem LS =>	966,03	LS =>	0,00	MO com LS =>	966,03
					Valor do BDI =>	1.998,66			Valor com BDI =>	10.247,38
							Quant. =>	1,00	Preço Total =>	10.247,38

<b>13</b>			<b>PAISAGISMO</b>					<b>105.706,78</b>
<b>13.1</b>	<b>Código</b>	<b>Banco</b>	<b>Descrição</b>	<b>Tipo</b>	<b>Und</b>	<b>Quant.</b>	<b>Valor Unit</b>	<b>Total</b>
Composição	10234	ORSE	Gramma esmeralda em placas, fornecimento e plantio	Paisagismo	m²	1,0000000	35,83	35,83
<b>Item</b>	<b>Código</b>	<b>Banco</b>	<b>Descrição</b>	<b>Tipo</b>	<b>Und</b>	<b>Quant.</b>	<b>Valor Unit</b>	<b>Total</b>
Insumo	140	ORSE	Adubo orgânico bovino, cacau ou similar	Material	m³	0,0050000	57,00	0,28
Insumo	00044503/SIN	ORSE	Jardineiro (horista)	Mão de Obra	h	0,0800000	16,57	1,32
Insumo	11005	ORSE	Gramma esmeralda em placas	Material	m²	1,0000000	15,05	15,05
Insumo	2208	ORSE	Terra vegetal	Material	m³	0,0800000	214,28	17,14
Composição	10581	ORSE	Encargos Complementares - Jardineiro	Provisórios	h	0,0800000	3,87	0,30
Insumo	3800	ORSE	Adubo mineral NPK (10-10-10)	Material	kg	0,1000000	3,32	0,33
Composição	10549	ORSE	Encargos Complementares - Servente	Provisórios	h	0,0800000	3,87	0,30
Insumo	00006111/SIN	ORSE	Servente de obras (horista)	Mão de Obra	h	0,0800000	14,58	1,16

**Detalhamento de Cálculo ORSE**

<b>Item</b>	<b>Código</b>	<b>Banco</b>	<b>Descrição</b>	<b>Tipo</b>	<b>Und</b>	<b>Quant.</b>	<b>Valor Unit</b>	<b>Total</b>
Insumo	140	ORSE	Adubo orgânico bovino, cacau ou similar	Material	m³	0,0050000	57,00	0,28
Insumo	00044503/SIN	ORSE	Jardineiro (horista)	Mão de Obra	h	0,0800000	16,57	1,32
Insumo	11005	ORSE	Gramma esmeralda em placas	Material	m²	1,0000000	15,05	15,05
Insumo	2208	ORSE	Terra vegetal	Material	m³	0,0800000	214,28	17,14

PREFEITURA MUNICIPAL DE CÍCERO DANTAS  
CNPJ: 13.808.613/0001-00

Insumo	00012895/SIN	ORSE	Capacete de segurança aba frontal com suspensão de polietileno, sem jugular (classe b)	Material	un	0,0000960	13,50	0,00
Insumo	00012894/SIN	ORSE	Capa para chuva em pvc com forro de poliéster, com capuz (amarela ou azul)	Material	un	0,0000320	20,11	0,00
Insumo	1651	ORSE	Óculos branco proteção	Material	pr	0,0001280	7,00	0,00
Insumo	10788	ORSE	Pá quadrada	Material	un	0,0000320	36,90	0,00
Insumo	10599	ORSE	Protetor solar fps 30 com 120ml	Material	un	0,0002880	18,00	0,00
Insumo	00012892/SIN	ORSE	Luva raspa de couro, cano curto (punho *7* cm)	Material	par	0,0003680	10,87	0,00
Insumo	2378	ORSE	Vale transporte	Material	un	0,0150560	4,50	0,06
Insumo	10596	ORSE	Protetor auricular	Material	un	0,0007200	4,85	0,00
Insumo	10492	ORSE	Cesta Básica	Material	un	0,0007200	205,00	0,14
Insumo	158	ORSE	Almoço (Participação do empregador)	Material	un	0,0162880	14,00	0,22
Insumo	00002711/SIN	ORSE	Carrinho de mão, em aço, com capacidade de *45 a 65* l / *100* kg, pneu com câmara	Material	un	0,0000320	185,23	0,00
Insumo	10517	ORSE	Exames admissionais/demissionais (checkup)	Serviços	cj	0,0000640	300,00	0,01
Insumo	00012893/SIN	ORSE	Bota de segurança com biqueira de aço e colarinho acolchoado	Material	par	0,0001280	73,93	0,00
Insumo	4729	ORSE	Marreta 1 kg com cabo	Material	un	0,0000160	37,80	0,00
Insumo	10761	ORSE	Refeição - café da manhã ( café com leite e dois pães com manteiga)	Serviços	un	0,0162880	5,00	0,08
Insumo	10362	ORSE	Seguro de vida e acidente em grupo	Serviços	un	0,0007200	12,54	0,00
Insumo	941	ORSE	Fardamento com mangas curta	Material	un	0,0002400	194,68	0,04
Insumo	4728	ORSE	Talhadeira chata 10"	Material	un	0,0000480	18,58	0,00
Insumo	3800	ORSE	Adubo mineral NPK (10-10-10)	Material	kg	0,1000000	3,32	0,33
Insumo	00006111/SIN	ORSE	Servente de obras (horista)	Mão de Obra	h	0,0800000	14,58	1,16

MO sem LS => 2,48 LS => 0,00 MO com LS => 2,48  
Valor do BDI => 8,68 Valor com BDI => 44,51  
**Quant. => 1.763,00 Preço Total => 78.471,13**

13.2	Código	Banco	Descrição	Tipo	Und	Quant.	Valor Unit	Total
Composição	IP0179	Próprio	Letras em concreto armado, pintada, altura = 90cm, esp.=15cm, instalada un	URBA - URBANIZAÇÃO	UN	1,0000000	300,69	300,69

PREFEITURA MUNICIPAL DE CÍCERO DANTAS  
CNPJ: 13.808.613/0001-00

Composição Auxiliar	127	ORSE	Concreto simples usinado fck=21mpa, bombeado, lançado e adensado em superestrutura	Concreto Simples	m³	0,2409700	575,61	138,70		
Composição Auxiliar	2295	ORSE	Pintura para exteriores, sobre paredes, com lixamento, aplicação de 01 demão de selador acrílico, 02 demãos de massa acrílica e 02 demãos de tinta acrílica convencional - Rev 03	Latex PVA	m²	1,1800000	49,57	58,49		
Composição Auxiliar	140	ORSE	Aço CA - 50 Ø 6,3 a 12,5mm, inclusive corte, dobraagem, montagem e colocacao de ferragens nas formas, para superestruturas e fundações - R1	Armaduras Convencionais	kg	8,1500000	12,70	103,50		
					MO sem LS =>	65,20	LS =>	0,00	MO com LS =>	65,20
					Valor do BDI =>	72,85			Valor com BDI =>	373,54
							<b>Quant. =&gt;</b>	<b>19,00</b>	<b>Preço Total =&gt;</b>	<b>7.097,26</b>

13.3	Código	Banco	Descrição	Tipo	Und	Quant.	Valor Unit	Total	
Composição	98518	SINAPI	PLANTIO DE PALMEIRA COM ALTURA DE MUDA MAIOR QUE 4,00 M . AF_07/2024	Paisagismo - Plantio	UN	1,0000000	273,45	273,45	
Composição Auxiliar	88316	SINAPI	SERVENTE COM ENCARGOS COMPLEMENTARES	Livro SINAPI: Cálculos e Parâmetros	H	3,9339000	24,37	95,86	
Composição Auxiliar	88441	SINAPI	JARDINEIRO COM ENCARGOS COMPLEMENTARES	Livro SINAPI: Cálculos e Parâmetros	H	0,7868000	25,30	19,90	
Composição Auxiliar	91635	SINAPI	GUINDAUTO HIDRÁULICO, CAPACIDADE MÁXIMA DE CARGA 6500 KG, MOMENTO MÁXIMO DE CARGA 5,8 TM, ALCANCE MÁXIMO HORIZONTAL 7,60 M, INCLUSIVE CAMINHÃO TOCO PBT 9.700 KG, POTÊNCIA DE 160 CV - CHI DIURNO. AF_08/2015	Custos Horários Produtivo e Improdutivo dos Equipamentos	CHI	1,1301000	71,46	80,75	
Composição Auxiliar	91634	SINAPI	GUINDAUTO HIDRÁULICO, CAPACIDADE MÁXIMA DE CARGA 6500 KG, MOMENTO MÁXIMO DE CARGA 5,8 TM, ALCANCE MÁXIMO HORIZONTAL 7,60 M, INCLUSIVE CAMINHÃO TOCO PBT 9.700 KG, POTÊNCIA DE 160 CV - CHP DIURNO. AF_08/2015	Custos Horários Produtivo e Improdutivo dos Equipamentos	CHP	0,3184000	241,65	76,94	
Insumo	00044163	SINAPI	MUDA DE PALMEIRA, ARECA, H= *6,00* M	Material	UN	1,0000000	0,00	0,00	
				MO sem LS =>	118,52	LS =>	0,00	MO com LS =>	118,52
				Valor do BDI =>	66,25			Valor com BDI =>	339,70
						Quant. =>	8,00	Preço Total =>	2.717,60

13.4	Código	Banco	Descrição	Tipo	Und	Quant.	Valor Unit	Total
Composição	103294	SINAPI	INSTALAÇÃO DE BANCO PRÉ-FABRICADO DE CONCRETO COM ENCOSTO, DIMENSÕES 180 CM X 64 CM X 89 CM, SOBRE PISO DE CONCRETO EXISTENTE. AF_11/2021	Mobiliário Urbano	UN	1,0000000	250,07	250,07
Composição Auxiliar	88309	SINAPI	PEDREIRO COM ENCARGOS COMPLEMENTARES	Livro SINAPI: Cálculos e Parâmetros	H	4,1418000	33,52	138,83

PREFEITURA MUNICIPAL DE CÍCERO DANTAS  
CNPJ: 13.808.613/0001-00

Composição Auxiliar	5952	SINAPI	MARTELETE OU ROMPEDOR PNEUMÁTICO MANUAL, 28 KG, COM SILENCIADOR - CHI DIURNO. AF_07/2016	Custos Horários Produtivo e Improdutivo dos Equipamentos	CHI	0,5170000	37,76	19,52	
Composição Auxiliar	88316	SINAPI	SERVENTE COM ENCARGOS COMPLEMENTARES	Livro SINAPI: Cálculos e Parâmetros	H	2,7612000	24,37	67,29	
Composição Auxiliar	5795	SINAPI	MARTELETE OU ROMPEDOR PNEUMÁTICO MANUAL, 28 KG, COM SILENCIADOR - CHP DIURNO. AF_07/2016	Custos Horários Produtivo e Improdutivo dos Equipamentos	CHP	0,1536000	38,31	5,88	
Composição Auxiliar	102486	SINAPI	CONCRETO FCK = 15MPA, TRAÇO 1:3,4:3,4 (EM MASSA SECA DE CIMENTO/ AREIA MÉDIA/ SEIXO ROLADO) - PREPARO MANUAL. AF_05/2021	Produção de Concreto	m³	0,0196000	733,67	14,37	
Composição Auxiliar	87298	SINAPI	ARGAMASSA TRAÇO 1:3 (EM VOLUME DE CIMENTO E AREIA MÉDIA ÚMIDA) PARA CONTRAPISO, PREPARO MECÂNICO COM BETONEIRA 400 L. AF_08/2019	Argamassas	m³	0,0045000	844,04	3,79	
Insumo	00004721	SINAPI	PEDRA BRITADA N. 1 (9,5 A 19 MM) POSTO PEDREIRA/FORNECEDOR, SEM FRETE	Material	m³	0,0034000	116,09	0,39	
Insumo	00044445	SINAPI	BANCO DE CONCRETO PRE-FABRICADO COM ENCOSTO, DIMENSOES 180 CM X 64 CM X 89 CM, ACABAMENTO EM CONCRETO APARENTE, FIXACAO POR CHUMBAMENTO COM CONCRETO	Material	UN	1,0000000	0,00	0,00	
				MO sem LS =>	166,73	LS =>	0,00	MO com LS =>	166,73
				Valor do BDI =>	60,59			Valor com BDI =>	310,66
						Quant. =>	6,00	Preço Total =>	1.863,96

13.5	Código	Banco	Descrição	Tipo	Und	Quant.	Valor Unit	Total
Composição	3740	ORSE	Mesa de concreto com 02 bancos integrados	Urbanização de Parques e Praças	Un	1,0000000	826,28	826,28
Item	Código	Banco	Descrição	Tipo	Und	Quant.	Valor Unit	Total
Insumo	00006111/SIN	ORSE	Servente de obras (horista)	Mão de Obra	h	1,0000000	14,58	14,58
Composição	140	ORSE	Aço CA - 50 Ø 6,3 a 12,5mm, inclusive corte, dobragem, montagem e colocacao de ferragens nas formas, para superestruturas e fundações - R1	Armaduras Convencionais	kg	22,3000000	12,70	283,21
Insumo	2947	ORSE	Parafuso J 19 x 200mm	Material	un	2,0000000	7,44	14,88
Composição	3346	ORSE	Concreto simples usinado fck=30mpa, bombeado, lançado e adensado em superestrutura	Conversão InfoWOrc	m³	0,2230000	605,28	134,97
Insumo	00004750/SIN	ORSE	Pedreiro (horista)	Mão de Obra	h	1,0000000	20,44	20,43
Composição	3739	ORSE	Forma plana para estruturas, em compensado plastificado de 12mm, 12 usos, inclusive escoramento - Revisada 07.2015	Conversão InfoWOrc	m²	4,6200000	43,20	199,58
Insumo	2455	ORSE	Aluguel de caminhão guindauto 3,0 t ( m. benz - 1215 c/48- 143,0 hp	Equipamento	h	0,5000000	104,51	52,25
Composição	10549	ORSE	Encargos Complementares - Servente	Provisórios	h	1,0000000	3,87	3,87
Composição	10550	ORSE	Encargos Complementares - Pedreiro	Provisórios	h	1,0000000	3,74	3,74



PREFEITURA MUNICIPAL DE CÍCERO DANTAS  
CNPJ: 13.808.613/0001-00

Insumo	1678	ORSE	Parafuso cabeça quadrada 16 x 150mm	Material	un	8,0000000	11,94	95,52
<b>Detalhamento de Cálculo ORSE</b>								
<b>Item</b>	<b>Código</b>	<b>Banco</b>	<b>Descrição</b>	<b>Tipo</b>	<b>Und</b>	<b>Quant.</b>	<b>Valor Unit</b>	<b>Total</b>
Insumo	00006111/SIN	ORSE	Servente de obras (horista)	Mão de Obra	h	4,1062200	14,58	59,88
Insumo	00000378/SIN	ORSE	Armador (horista)	Mão de Obra	h	1,8241400	20,44	37,28
Insumo	00043132/SIN	ORSE	Arame recozido 16 bwg, d = 1,65 mm (0,016 kg/m) ou 18 bwg, d = 1,25 mm (0,01 kg/m)	Material	kg	0,4460000	30,99	13,82
Insumo	00039017/SIN API	ORSE	Espacador / distanciador circular com entrada lateral, em plastico, para vergalhao *4,2 a 12,5* mm, cobrimento 20 mm	Material	un	8,9200000	0,22	1,96
Insumo	00039315/SIN API	ORSE	Espacador / distanciador tipo garra dupla, em plastico, cobrimento *20* mm, para ferragens de lajes e fundo de vigas	Material	un	8,9200000	0,36	3,21
Insumo	10362	ORSE	Seguro de vida e acidente em grupo	Serviços	un	0,0492272	12,54	0,61
Insumo	00012893/SIN	ORSE	Bota de seguranca com biqueira de aco e colarinho acolchoado	Material	par	0,0083586	73,93	0,61
Insumo	10586	ORSE	Torquesa	Material	un	0,0003648	45,00	0,01
Insumo	10585	ORSE	Arco de serra	Material	un	0,0003648	19,95	0,00
Insumo	1651	ORSE	Óculos branco proteção	Material	pr	0,0083586	7,00	0,05
Insumo	00012892/SIN	ORSE	Luva raspa de couro, cano curto (punho *7* cm)	Material	par	0,0251606	10,87	0,27
Insumo	00012895/SIN	ORSE	Capacete de seguranca aba frontal com suspensao de polietileno, sem jugular (classe b)	Material	un	0,0065636	13,50	0,08
Insumo	2378	ORSE	Vale transporte	Material	un	0,8332840	4,50	3,74
Insumo	10517	ORSE	Exames admissionais/demissionais (checkup)	Serviços	cj	0,0043758	300,00	1,31
Insumo	10596	ORSE	Protetor auricular	Material	un	0,0492272	4,85	0,23
Insumo	158	ORSE	Almoço (Participação do empregador)	Material	un	1,1136289	14,00	15,59
Insumo	10761	ORSE	Refeição - café da manhã ( café com leite e dois pães com manteiga)	Serviços	un	1,1136289	5,00	5,56
Insumo	10599	ORSE	Protetor solar fps 30 com 120ml	Material	un	0,0196909	18,00	0,35
Insumo	10492	ORSE	Cesta Básica	Material	un	0,0492272	205,00	10,09
Insumo	941	ORSE	Fardamento com mangas curta	Material	un	0,0164091	194,68	3,19

PREFEITURA MUNICIPAL DE CÍCERO DANTAS  
CNPJ: 13.808.613/0001-00

Insumo	00012894/SIN	ORSE	Capa para chuva em pvc com forro de poliester, com capuz (amarela ou azul)	Material	un	0,0021879	20,11	0,04
Insumo	81	ORSE	Aço ca-50 6,3 a 12,5 mm	Material	kg	22,3000000	8,54	190,44
Insumo	10788	ORSE	Pá quadrada	Material	un	0,0008212	36,90	0,03
Insumo	00002711/SIN	ORSE	Carrinho de mao, em aco, com capacidade de *45 a 65* l / *100* kg, pneu com camara	Material	un	0,0008212	185,23	0,15
Insumo	4728	ORSE	Talhadeira chata 10"	Material	un	0,0012319	18,58	0,02
Insumo	4729	ORSE	Marreta 1 kg com cabo	Material	un	0,0004106	37,80	0,01
Insumo	2947	ORSE	Parafuso J 19 x 200mm	Material	un	2,0000000	7,44	14,88
Insumo	00044535/SIN API	ORSE	Servico de bombeamento de concreto com consumo minimo de 40 m3, (disponibilizacao de bomba), sem o lancamento	Material	m³	0,2230000	48,83	10,88
Insumo	00004750/SIN	ORSE	Pedreiro (horista)	Mão de Obra	h	1,0802800	20,44	22,07
Insumo	11248	ORSE	Furadeira e Parafusadeira eletrica Bosch ou Similar profissional	Equipamento	un	0,0003929	246,00	0,09
Insumo	10577	ORSE	Serrote 40cm	Material	un	0,0003929	36,00	0,01
Insumo	11249	ORSE	Serra circular eletrica portatil	Equipamento	un	0,0003929	979,65	0,38
Insumo	11244	ORSE	Martelo com unha	Material	un	0,0007857	48,95	0,03
Insumo	10578	ORSE	Formão grande	Material	un	0,0007857	15,15	0,01
Insumo	10579	ORSE	Chave de fenda chata 30 cm	Material	un	0,0007857	26,89	0,02
Insumo	10282	ORSE	Regua de alumínio c/ 2,00m (para pedreiro)	Material	un	0,0002161	44,00	0,00
Insumo	11264	ORSE	Marreta de 1/2 kg com cabo	Material	un	0,0002161	13,52	0,00
Insumo	11246	ORSE	Escala métrica de bambú	Material	Un	0,0007562	10,22	0,00
Insumo	4174	ORSE	Desempenadeira de aço lisa, cabo madeira, ref:143, Atlas ou similar	Material	un	0,0005401	12,00	0,00
Insumo	10789	ORSE	Nível de bolha de madeira	Material	un	0,0002161	15,40	0,00
Insumo	11243	ORSE	Martelo sem unha	Material	un	0,0001080	28,00	0,00
Insumo	11247	ORSE	Serra mármore	Material	un	0,0001080	327,80	0,03
Insumo	11245	ORSE	Desempoladeira de madeira 12x22	Material	un	0,0007562	11,60	0,00
Insumo	4722	ORSE	Colher de pedreiro	Material	un	0,0004321	18,80	0,00

PREFEITURA MUNICIPAL DE CÍCERO DANTAS  
CNPJ: 13.808.613/0001-00

Insumo	10790	ORSE	Prumo de face	Material	un	0,0001080	25,95	0,00	
Insumo	11265	ORSE	Martelo de borracha com cabo	Material	un	0,0004321	18,75	0,00	
Insumo	00001213/SIN	ORSE	Carpinteiro de formas para concreto (horista)	Mão de Obra	h	3,9287400	20,44	80,29	
Insumo		00034494/SIN API	ORSE	Concreto usinado bombeavel, classe de resistencia c30, com brita 0 e 1, slump= 100 +/- 20 mm, exclui servico de bombeamento (nbr 8953)	Material	m³	0,2230000	504,67	112,54
Insumo	00043130/SIN	ORSE	Arame galvanizado 12 bwg, d = 2,76 mm (0,048 kg/m) ou 14 bwg, d = 2,11 mm (0,026 kg/m)	Material	kg	0,6930000	30,99	21,47	
Insumo	00001347/SIN API	ORSE	Chapa/painel de madeira compensada plastificada (madeirite plastificado) paraforma de concreto, de 2200 x 1100 mm, e = 12 mm	Material	m²	0,4527600	56,12	25,40	
Insumo	00004509/SIN	ORSE	Sarrafo *2,5 x 10* cm em pinus, mista ou equivalente da regioao - bruta	Material	m	2,0974800	5,66	11,87	
Insumo	00005068/SIN	ORSE	Prego de aco polido com cabeca 17 x 21 (2 x 11)	Material	kg	0,1155000	16,90	1,95	
Insumo	00002692/SIN	ORSE	Desmoldante protetor para formas de madeira, de base oleosa emulsionada em agua	Material	l	0,0924000	9,31	0,86	
Insumo	00006193/SIN API	ORSE	Tabua nao aparelhada *2,5 x 20* cm, em macaranduba/massaranduba, angelim ou equivalente da regioao - bruta	Material	m	0,2356200	14,72	3,46	
Insumo	1569	ORSE	Madeira mista serrada (barrote) 6 x 6cm - 0,0036 m3/m (angelim, louro)	Material	m	2,3608200	6,69	15,79	
Insumo	00005069/SIN	ORSE	Prego de aco polido com cabeca 17 x 27 (2 1/2 x 11)	Material	kg	0,4620000	17,22	7,95	
Insumo	2455	ORSE	Aluguel de caminhão guindauto 3,0 t ( m. benz - 1215 c/48- 143,0 hp	Equipamento	h	0,5000000	104,51	52,25	
Insumo	1678	ORSE	Parafuso cabeça quadrada 16 x 150mm	Material	un	8,0000000	11,94	95,52	
				MO sem LS ==>	199,52	LS ==>	0,00	MO com LS ==>	199,52
				Valor do BDI ==>	200,20			Valor com BDI ==>	1.026,48
						Quant. ==>	4,00	Preço Total ==>	4.105,92

13.6	Código	Banco	Descrição	Tipo	Und	Quant.	Valor Unit	Total
Composição	13810	ORSE	Conjunto com 03 lixeiras em polipropileno, com capacidade 60l cada, com estrutura metálica para suporte de cestas de basquete, conforme projeto. Obra - Praça Espaço Verde	Diversos	un	1,0000000	3.072,51	3.072,51
Item	Código	Banco	Descrição	Tipo	Und	Quant.	Valor Unit	Total
Insumo	14618	ORSE	Tubo retângular em aço galvanizado 70x30 e=1,25mm (1,84 KG/m)	Material	m	7,9000000	166,17	1.312,74
Insumo	14616	ORSE	Aro para cesta basquete infantil (30 cm), inclusive rede	Material	un	3,0000000	176,17	528,51

PREFEITURA MUNICIPAL DE CÍCERO DANTAS  
CNPJ: 13.808.613/0001-00

Insumo	00004336/SIN API	ORSE	Parafuso zincado, sextavado, com rosca inteira, diametro 5/8", comprimento 3", com porca e arruela de pressao media	Material	un	11,0000000	5,33	58,63
Insumo	14622	ORSE	Lixeira em polipropileno com capacidade 60L sem tampa, em cores diversas	Material	un	3,0000000	106,13	318,39
Insumo	00043668/SIN	ORSE	Chapa de aco galvanizada bitola gsg 20, e = 0,95 mm (7,60 kg/m2)	Material	kg	0,6000000	9,31	5,58
Composição	10549	ORSE	Encargos Complementares - Servente	Provisórios	h	0,3000000	3,87	1,16
Composição	98751	SINAPI	SOLDA DE TOPO EM CHAPA/PERFIL/TUBO DE AÇO CHANFRADO, ESPESSURA=1/2". AF_06/2018	Solda de Topo em Elementos de Aço	M	5,6000000	150,55	843,08
Insumo	00006111/SIN	ORSE	Servente de obras (horista)	Mão de Obra	h	0,3000000	14,58	4,37

**Detalhamento de Cálculo ORSE**

Item	Código	Banco	Descrição	Tipo	Und	Quant.	Valor Unit	Total
Insumo	14618	ORSE	Tubo retângular em aço galvanizado 70x30 e=1,25mm (1,84 KG/m)	Material	m	7,9000000	166,17	1.312,74
Insumo	14616	ORSE	Aro para cesta basquete infantil (30 cm), inclusive rede	Material	un	3,0000000	176,17	528,51
Insumo	00004336/SIN API	ORSE	Parafuso zincado, sextavado, com rosca inteira, diametro 5/8", comprimento 3", com porca e arruela de pressao media	Material	un	11,0000000	5,33	58,63
Insumo	14622	ORSE	Lixeira em polipropileno com capacidade 60L sem tampa, em cores diversas	Material	un	3,0000000	106,13	318,39
Insumo	00043668/SIN	ORSE	Chapa de aco galvanizada bitola gsg 20, e = 0,95 mm (7,60 kg/m2)	Material	kg	0,6000000	9,31	5,58
Insumo	00012894/SIN	ORSE	Capa para chuva em pvc com forro de poliester, com capuz (amarela ou azul)	Material	un	0,0000600	20,11	0,00
Insumo	10761	ORSE	Refeição - café da manhã ( café com leite e dois pães com manteiga)	Serviços	un	0,0305400	5,00	0,15
Insumo	10788	ORSE	Pá quadrada	Material	un	0,0000600	36,90	0,00
Insumo	941	ORSE	Fardamento com mangas curta	Material	un	0,0004500	194,68	0,08
Insumo	00012893/SIN	ORSE	Bota de seguranca com biqueira de aco e colarinho acolchoado	Material	par	0,0002400	73,93	0,01
Insumo	1651	ORSE	Óculos branco proteção	Material	pr	0,0002400	7,00	0,00
Insumo	10362	ORSE	Seguro de vida e acidente em grupo	Serviços	un	0,0013500	12,54	0,01
Insumo	00002711/SIN	ORSE	Carrinho de mao, em aco, com capacidade de *45 a 65* l / *100* kg, pneu com camara	Material	un	0,0000600	185,23	0,01
Insumo	10492	ORSE	Cesta Básica	Material	un	0,0013500	205,00	0,27
Insumo	00012895/SIN	ORSE	Capacete de seguranca aba frontal com suspensao de polietileno, sem jugular (classe b)	Material	un	0,0001800	13,50	0,00

PREFEITURA MUNICIPAL DE CÍCERO DANTAS  
CNPJ: 13.808.613/0001-00

Insumo	158	ORSE	Almoço (Participação do empregador)	Material	un	0,0305400	14,00	0,42	
Insumo	00012892/SIN	ORSE	Luva raspa de couro, cano curto (punho *7* cm)	Material	par	0,0006900	10,87	0,00	
Insumo		10599	ORSE	Protetor solar fps 30 com 120ml	Material	un	0,0005400	18,00	0,00
Insumo	4728	ORSE	Talhadeira chata 10"	Material	un	0,0000900	18,58	0,00	
Insumo	4729	ORSE	Marreta 1 kg com cabo	Material	un	0,0000300	37,80	0,00	
Insumo	2378	ORSE	Vale transporte	Material	un	0,0282300	4,50	0,12	
Insumo	10596	ORSE	Protetor auricular	Material	un	0,0013500	4,85	0,00	
Insumo	10517	ORSE	Exames admissionais/demissionais (checkup)	Serviços	cj	0,0001200	300,00	0,03	
Insumo	00010998	SINAPI	ELETRODO REVESTIDO AWS - E-6010, DIAMETRO IGUAL A 4,00 MM	Material	KG	12,7120000	35,02	445,17	
Insumo	00043468	SINAPI	FERRAMENTAS - FAMILIA SOLDADOR - HORISTA (ENCARGOS COMPLEMENTARES - COLETADO CAIXA)	Material	H	10,0240000	1,21	12,12	
Insumo	00037372	SINAPI	EXAMES - HORISTA (COLETADO CAIXA - ENCARGOS COMPLEMENTARES)	Material	H	10,0240000	1,43	14,33	
Insumo	00037371	SINAPI	TRANSPORTE - HORISTA (COLETADO CAIXA - ENCARGOS COMPLEMENTARES)	Material	H	10,0240000	0,85	8,52	
Insumo	00043492	SINAPI	EPI - FAMILIA SOLDADOR - HORISTA (ENCARGOS COMPLEMENTARES - COLETADO CAIXA)	Material	H	10,0240000	1,82	18,24	
Insumo	00037370	SINAPI	ALIMENTACAO - HORISTA (COLETADO CAIXA - ENCARGOS COMPLEMENTARES)	Material	H	10,0240000	4,52	45,30	
Insumo	00037373	SINAPI	SEGURO - HORISTA (COLETADO CAIXA - ENCARGOS COMPLEMENTARES)	Material	H	10,0240000	0,08	0,80	
Insumo	00006160	SINAPI	SOLDADOR (HORISTA)	Mão de Obra	H	10,1396770	29,46	298,71	
Insumo	00006111/SIN	ORSE	Servente de obras (horista)	Mão de Obra	h	0,3000000	14,58	4,37	
				MO sem LS =>	303,08	LS =>	0,00	MO com LS =>	303,08
				Valor do BDI =>	744,46			Valor com BDI =>	3.816,97
						Quant. =>	3,00	Preço Total =>	11.450,91

<b>14</b>			<b>LIMPEZA</b>					<b>86.252,96</b>
<b>14.1</b>	<b>Código</b>	<b>Banco</b>	<b>Descrição</b>	<b>Tipo</b>	<b>Und</b>	<b>Quant.</b>	<b>Valor Unit</b>	<b>Total</b>
Composição	13942	ORSE	Limpeza e enceramento manual de piso em pedra / ardózia / mármore / granito, aplicação de removedor de resina acrílica, lavagem com limpador neutro, aplicação de base seladora e cera para alto tráfego	Limpeza	m²	1,0000000	54,57	54,57
<b>Item</b>	<b>Código</b>	<b>Banco</b>	<b>Descrição</b>	<b>Tipo</b>	<b>Und</b>	<b>Quant.</b>	<b>Valor Unit</b>	<b>Total</b>

PREFEITURA MUNICIPAL DE CÍCERO DANTAS  
CNPJ: 13.808.613/0001-00

Insumo	00006111/SIN	ORSE	Servente de obras (horista)	Mão de Obra	h	1,0000000	14,58	14,58
Insumo	14737	ORSE	Removedor concentrado a base de água para ceras e resinas acrílicas	Material	l	0,1000000	38,45	3,84
Composição	10549	ORSE	Encargos Complementares - Servente	Provisórios	h	1,0000000	3,87	3,87
Insumo	00044329/SIN	ORSE	Detergente neutro uso geral, concentrado	Material	l	0,5000000	18,43	9,21
Insumo	14738	ORSE	Cera impermeabilizante líquida para piso alto tráfego em áreas externas	Material	l	0,2500000	92,28	23,07

**Detalhamento de Cálculo ORSE**

Item	Código	Banco	Descrição	Tipo	Und	Quant.	Valor Unit	Total
Insumo	00006111/SIN	ORSE	Servente de obras (horista)	Mão de Obra	h	1,0000000	14,58	14,58
Insumo	14737	ORSE	Removedor concentrado a base de água para ceras e resinas acrílicas	Material	l	0,1000000	38,45	3,84
Insumo	00012894/SIN	ORSE	Capa para chuva em pvc com forro de poliester, com capuz (amarela ou azul)	Material	un	0,0002000	20,11	0,00
Insumo	10761	ORSE	Refeição - café da manhã ( café com leite e dois pães com manteiga)	Serviços	un	0,1018000	5,00	0,50
Insumo	10788	ORSE	Pá quadrada	Material	un	0,0002000	36,90	0,00
Insumo	941	ORSE	Fardamento com mangas curta	Material	un	0,0015000	194,68	0,29
Insumo	00012893/SIN	ORSE	Bota de seguranca com biqueira de aço e colarinho acolchoado	Material	par	0,0008000	73,93	0,05
Insumo	1651	ORSE	Óculos branco proteção	Material	pr	0,0008000	7,00	0,00
Insumo	10362	ORSE	Seguro de vida e acidente em grupo	Serviços	un	0,0045000	12,54	0,05
Insumo	00002711/SIN	ORSE	Carrinho de mao, em aço, com capacidade de *45 a 65* l / *100* kg, pneu com camara	Material	un	0,0002000	185,23	0,03
Insumo	10492	ORSE	Cesta Básica	Material	un	0,0045000	205,00	0,92
Insumo	00012895/SIN	ORSE	Capacete de seguranca aba frontal com suspensao de polietileno, sem jugular (classe b)	Material	un	0,0006000	13,50	0,00
Insumo	158	ORSE	Almoço (Participação do empregador)	Material	un	0,1018000	14,00	1,42
Insumo	00012892/SIN	ORSE	Luva raspa de couro, cano curto (punho *7* cm)	Material	par	0,0023000	10,87	0,02
Insumo	10599	ORSE	Protetor solar fps 30 com 120ml	Material	un	0,0018000	18,00	0,03
Insumo	4728	ORSE	Talhadeira chata 10"	Material	un	0,0003000	18,58	0,00
Insumo	4729	ORSE	Marreta 1 kg com cabo	Material	un	0,0001000	37,80	0,00

PREFEITURA MUNICIPAL DE CÍCERO DANTAS  
CNPJ: 13.808.613/0001-00

Insumo	2378	ORSE	Vale transporte	Material	un	0,0941000	4,50	0,42	
Insumo	10596	ORSE	Protetor auricular	Material	un	0,0045000	4,85	0,02	
Insumo	10517	ORSE	Exames admissionais/demissionais (checkup)	Serviços	cj	0,0004000	300,00	0,12	
Insumo	00044329/SIN	ORSE	Detergente neutro uso geral, concentrado	Material	l	0,5000000	18,43	9,21	
Insumo		14738	ORSE	Cera impermeabilizante líquida para piso alto tráfego em áreas externas	Material	l	0,2500000	92,28	23,07
				MO sem LS =>	14,58	LS =>	0,00	MO com LS =>	14,58
				Valor do BDI =>	13,22			Valor com BDI =>	67,79
						Quant. =>	1.235,00	Preço Total =>	83.720,65

14.2	Código	Banco	Descrição	Tipo	Und	Quant.	Valor Unit	Total
Composição	3167	ORSE	Placa de inauguração de obra em alumínio 0,60 x 0,80 m	Conversão InfoWOrca	un	1,0000000	2.038,41	2.038,41
Item	Código	Banco	Descrição	Tipo	Und	Quant.	Valor Unit	Total
Composição	1903	ORSE	Argamassa cimento e areia traço t-1 (1:3) - 1 saco cimento 50kg / 3 padiolas areia dim. 0.35 x 0.45 x 0.23 m - Confeção mecânica e transporte	Argamassas	m³	0,0400000	521,23	20,84
Composição	10550	ORSE	Encargos Complementares - Pedreiro	Provisórios	h	0,6000000	3,74	2,24
Insumo	2614	ORSE	Placa de inauguração em alumínio fundido medindo 0,60 x 0,80m	Material	un	1,0000000	1.992,00	1.992,00
Composição	10549	ORSE	Encargos Complementares - Servente	Provisórios	h	0,6000000	3,87	2,32
Insumo	00004750/SIN	ORSE	Pedreiro (horista)	Mão de Obra	h	0,6000000	20,44	12,26
Insumo	00006111/SIN	ORSE	Servente de obras (horista)	Mão de Obra	h	0,6000000	14,58	8,75

Detalhamento de Cálculo ORSE

Item	Código	Banco	Descrição	Tipo	Und	Quant.	Valor Unit	Total
Insumo	00012894/SIN	ORSE	Capa para chuva em pvc com forro de poliester, com capuz (amarela ou azul)	Material	un	0,0002720	20,11	0,00
Insumo	10761	ORSE	Refeição - café da manhã ( café com leite e dois pães com manteiga)	Serviços	un	0,1384480	5,00	0,69
Insumo	10788	ORSE	Pá quadrada	Material	un	0,0001520	36,90	0,00
Insumo	941	ORSE	Fardamento com mangas curta	Material	un	0,0020400	194,68	0,39
Insumo	00012893/SIN	ORSE	Bota de segurança com biqueira de aço e colarinho acolchoado	Material	par	0,0010880	73,93	0,08



PREFEITURA MUNICIPAL DE CÍCERO DANTAS  
CNPJ: 13.808.613/0001-00

Insumo	1651	ORSE	Óculos branco proteção	Material	pr	0,0010880	7,00	0,00
Insumo	10362	ORSE	Seguro de vida e acidente em grupo	Serviços	un	0,0061200	12,54	0,07
Insumo	00002711/SIN	ORSE	Carrinho de mao, em aco, com capacidade de *45 a 65* l / *100* kg, pneu com camara	Material	un	0,0001520	185,23	0,02
Insumo	10492	ORSE	Cesta Básica	Material	un	0,0061200	205,00	1,25
Insumo	00012895/SIN	ORSE	Capacete de seguranca aba frontal com suspensao de polietileno, sem jugular (classe b)	Material	un	0,0008160	13,50	0,01
Insumo	158	ORSE	Almoço (Participação do empregador)	Material	un	0,1384480	14,00	1,93
Insumo	00012892/SIN	ORSE	Luva raspa de couro, cano curto (punho *7* cm)	Material	par	0,0031280	10,87	0,03
Insumo	10599	ORSE	Protetor solar fps 30 com 120ml	Material	un	0,0024480	18,00	0,04
Insumo	4728	ORSE	Talhadeira chata 10"	Material	un	0,0002280	18,58	0,00
Insumo	4729	ORSE	Marreta 1 kg com cabo	Material	un	0,0000760	37,80	0,00
Insumo	2378	ORSE	Vale transporte	Material	un	0,1107560	4,50	0,49
Insumo	10596	ORSE	Protetor auricular	Material	un	0,0061200	4,85	0,02
Insumo	10517	ORSE	Exames admissionais/demissionais (checkup)	Serviços	cj	0,0005440	300,00	0,16
Insumo	00001379/SIN	ORSE	Cimento portland composto cp ii-32	Material	kg	18,0880000	0,75	13,56
Insumo	00000370/SIN	ORSE	Areia media - posto jazida/fornecedor (retirado na jazida, sem transporte)	Material	m³	0,0432000	100,00	4,32
Insumo	00006111/SIN	ORSE	Servente de obras (horista)	Mão de Obra	h	0,7600000	14,58	11,08
Insumo	10282	ORSE	Regua de alumínio c/ 2,00m (para pedreiro)	Material	un	0,0001200	44,00	0,00
Insumo	11264	ORSE	Marreta de 1/2 kg com cabo	Material	un	0,0001200	13,52	0,00
Insumo	11246	ORSE	Escala métrica de bambú	Material	Un	0,0004200	10,22	0,00
Insumo	4174	ORSE	Desempenadeira de aço lisa, cabo madeira, ref:143, Atlas ou similar	Material	un	0,0003000	12,00	0,00
Insumo	10789	ORSE	Nível de bolha de madeira	Material	un	0,0001200	15,40	0,00
Insumo	11243	ORSE	Martelo sem unha	Material	un	0,0000600	28,00	0,00
Insumo	11247	ORSE	Serra mármore	Material	un	0,0000600	327,80	0,01
Insumo	11245	ORSE	Desempoladeira de madeira 12x22	Material	un	0,0004200	11,60	0,00
Insumo	4722	ORSE	Colher de pedreiro	Material	un	0,0002400	18,80	0,00

PREFEITURA MUNICIPAL DE CÍCERO DANTAS  
CNPJ: 13.808.613/0001-00

Insumo	10790	ORSE	Prumo de face	Material	un	0,0000600	25,95	0,00	
Insumo	11265	ORSE	Martelo de borracha com cabo	Material	un	0,0002400	18,75	0,00	
Insumo	2614	ORSE	Placa de inauguração em alumínio fundido medindo 0,60 x 0,80m	Material	un	1,0000000	1.992,00	1.992,00	
Insumo		ORSE	Pedreiro (horista)	Mão de Obra	h	0,6000000	20,44	12,26	
	00004750/SIN								
				MO sem LS =>	23,34	LS =>	0,00	MO com LS =>	23,34
				Valor do BDI =>	493,90			Valor com BDI =>	2.532,31
						<b>Quant. =&gt;</b>	<b>1,00</b>	<b>Preço Total =&gt;</b>	<b>2.532,31</b>

Total sem BDI

Total do BDI

Total Geral

818.782,65

198.336,21

1.017.118,86

PEDRO MARTINS NOBRE CONSTANCIO  
ENGENHEIRO CIVIL  
CREA/BA nº 051778423-8



Quadro de Composição do BDI

Grau de Sigilo  
#PUBLICO

Nº OPERAÇÃO	Nº SICONV	PROPONENTE / TOMADOR
0	0	PREFEITURA MUNICIPAL DE CICERO DANTAS

APELIDO DO EMPREENDIMENTO / DESCRIÇÃO DO LOTE
REFORMA E ADEQUAÇÃO PRAÇA RAIMUNDO BORGES /

Conforme legislação tributária municipal, definir estimativa de percentual da base de cálculo para o ISS:	100,00%
Sobre a base de cálculo, definir a respectiva alíquota do ISS (entre 2% e 5%):	5,00%

BDI 1

TIPO DE OBRA
Construção de Praças Urbanas, Rodovias, Ferrovias e recapeamento e pavimentação de vias urbanas

Itens	Siglas	% Adotado
Administração Central	AC	4,01%
Seguro e Garantia	SG	0,57%
Risco	R	0,56%
Despesas Financeiras	DF	1,21%
Lucro	L	6,65%
Tributos (impostos COFINS 3%, e PIS 0,65%)	CP	3,65%
Tributos (ISS, variável de acordo com o município)	ISS	5,00%
Tributos (Contribuição Previdenciária sobre a Receita Bruta - 0% ou 4,5% - Desoneração)	CPRB	0,00%
BDI SEM desoneração (Fórmula Acórdão TCU)	BDI PAD	24,23%

Situação	1º Quartil	Médio	3º Quartil
-	3,80%	4,01%	4,67%
-	0,32%	0,40%	0,74%
-	0,50%	0,56%	0,97%
-	1,02%	1,11%	1,21%
-	6,64%	7,30%	8,69%
-	3,65%	3,65%	3,65%
-	0,00%	2,50%	5,00%
-	0,00%	4,50%	4,50%
OK	19,60%	20,97%	24,23%

Os valores de BDI foram calculados com o emprego da fórmula:

$$BDI = \frac{(1+AC + S + R + G) * (1 + DF) * (1+L)}{(1-CP-ISS-CRPB)} - 1$$

Declaro para os devidos fins que, conforme legislação tributária municipal, a base de cálculo deste tipo de obra corresponde à 100%, com a respectiva alíquota de 5%.

Declaro para os devidos fins que o regime de Contribuição Previdenciária sobre a Receita Bruta adotado para elaboração do orçamento foi SEM Desoneração, e que esta é a alternativa mais adequada para a Administração Pública.

Observações:

CÍCERO DANTAS BAHIA  
Local

quarta-feira, 19 de novembro de 2025  
Data

Responsável Técnico  
Nome: PEDRO MARTINS NOBRE CONSTANCIO  
CREA/CAU: 051778423-8  
ART/RRT: 0



Quadro de Composição do BDI

Grau de Sigilo  
#PUBLICO

Nº OPERAÇÃO	Nº SICONV	PROPONENTE / TOMADOR
0	0	PREFEITURA MUNICIPAL DE CICERO DANTAS

APELIDO DO EMPREENDIMENTO / DESCRIÇÃO DO LOTE
REFORMA E ADEQUAÇÃO PRAÇA RAIMUNDO BORGES /

Conforme legislação tributária municipal, definir estimativa de percentual da base de cálculo para o ISS:	100,00%
Sobre a base de cálculo, definir a respectiva alíquota do ISS (entre 2% e 5%):	5,00%

BDI 1

TIPO DE OBRA
Construção de Praças Urbanas, Rodovias, Ferrovias e recapeamento e pavimentação de vias urbanas

Itens	Siglas	% Adotado
Administração Central	AC	4,01%
Seguro e Garantia	SG	0,57%
Risco	R	0,56%
Despesas Financeiras	DF	1,21%
Lucro	L	6,65%
Tributos (impostos COFINS 3%, e PIS 0,65%)	CP	3,65%
Tributos (ISS, variável de acordo com o município)	ISS	5,00%
Tributos (Contribuição Previdenciária sobre a Receita Bruta - 0% ou 4,5% - Desoneração)	CPRB	0,00%
BDI SEM desoneração (Fórmula Acórdão TCU)	BDI PAD	24,23%

Situação	1º Quartil	Médio	3º Quartil
-	3,80%	4,01%	4,67%
-	0,32%	0,40%	0,74%
-	0,50%	0,56%	0,97%
-	1,02%	1,11%	1,21%
-	6,64%	7,30%	8,69%
-	3,65%	3,65%	3,65%
-	0,00%	2,50%	5,00%
-	0,00%	4,50%	4,50%
OK	19,60%	20,97%	24,23%

Os valores de BDI foram calculados com o emprego da fórmula:

$$BDI = \frac{(1+AC + S + R + G) * (1 + DF) * (1+L)}{(1-CP-ISS-CRPB)} - 1$$

Declaro para os devidos fins que, conforme legislação tributária municipal, a base de cálculo deste tipo de obra corresponde à 100%, com a respectiva alíquota de 5%.

Declaro para os devidos fins que o regime de Contribuição Previdenciária sobre a Receita Bruta adotado para elaboração do orçamento foi SEM Desoneração, e que esta é a alternativa mais adequada para a Administração Pública.

Observações:

CÍCERO DANTAS BAHIA  
Local

quarta-feira, 19 de novembro de 2025  
Data

Responsável Técnico  
Nome: PEDRO MARTINS NOBRE CONSTANCIO  
CREA/CAU: 051778423-8  
ART/RRT: 0



PREFEITURA MUNICIPAL DE CÍCERO DANTAS  
CNPJ: 13.808.613/0001-00

Obra  
REFORMA E ADEQUAÇÃO DA PRAÇA RAIMUNDO BORGES

Bancos  
SINAPI - 09/2025 - Bahia  
SBC - 10/2025 - Bahia  
ORSE - 08/2025 - Sergipe  
SEINFRA - 028 - Ceará

B.D.I.  
24,23%

Encargos Sociais  
Não Desonerado: embutido nos preços unitário dos insumos de mão de obra, de acordo com as bases.

Cronograma Físico e Financeiro											
Item	Descrição	Total Por Etapa	30 DIAS	60 DIAS	90 DIAS	120 DIAS	150 DIAS	180 DIAS	210 DIAS	240 DIAS	270 DIAS
1	SERVIÇOS PRELIMINARES	100,00%	90,00%								10,00%
		144.775,03	130.297,53								14.477,50
2	INFRAESTRUTURA	100,00%	25,00%	40,00%	30,00%	5,00%					
		97.808,47	24.452,12	39.123,39	29.342,54	4.890,42					
3	IMPERMEABILIZAÇÃO	100,00%		50,00%		30,00%	20,00%				
		4.526,18		2.263,09		1.357,85	905,24				
4	ALVENARIA DE VEDAÇÃO	100,00%		50,00%	50,00%						
		14.713,60		7.356,80	7.356,80						
5	PISOS	100,00%	10,00%	30,00%	30,00%	20,00%	10,00%				
		218.793,48	21.879,35	65.638,04	65.638,04	43.758,70	21.879,35				
6	REVESTIMENTO	100,00%	10,00%	30,00%	30,00%	20,00%	10,00%				
		87.407,10	8.740,71	26.222,13	26.222,13	17.481,42	8.740,71				
7	INSTALAÇÕES ELÉTRICAS	100,00%	15,00%	17,00%	30,00%	3,00%	20,00%				15,00%
		56.022,62	8.403,39	9.523,85	16.806,79	1.680,68	11.204,52				8.403,39
8	INSTALAÇÃO HIDROSSANITÁRIAS	100,00%	30,00%	30,00%	30,00%						10,00%
		8.557,14	2.567,14	2.567,14	2.567,14						855,71
9	PINTURA	100,00%	10,00%	10,00%	30,00%	20,00%					30,00%
		27.492,40	2.749,24	2.749,24	8.247,72	5.498,48					8.247,72
10	PERGOLADO	100,00%			50,00%	50,00%					
		95.203,18			47.601,59	47.601,59					
11	ACADEMIA DA SAÚDE	100,00%				20,00%	30,00%	50,00%			
		36.977,93				7.395,59	11.093,38	18.488,97			
12	PARQUE INFANTIL	100,00%				20,00%	30,00%	50,00%			
		32.881,99				6.576,40	9.864,60	16.441,00			
13	PAISAGISMO	100,00%					15,00%	15,00%	20,00%	20,00%	30,00%
		105.706,78					15.856,02	15.856,02	21.141,36	21.141,36	31.712,03
14	LIMPEZA	100,00%									100,00%
		86.252,96									86.252,96
Porcentagem			19,57%	15,28%	20,04%	13,39%	7,82%	4,99%	2,08%	2,08%	14,74%
Custo			199.089,47	155.443,67	203.782,75	136.241,12	79.543,81	50.785,97	21.141,35	21.141,35	149.949,32
Porcentagem Acumulado			19,57%	34,86%	54,89%	68,29%	76,11%	81,1%	83,18%	85,26%	100,0%
Custo Acumulado			199.089,47	354.533,14	558.315,89	694.557,01	774.100,82	824.886,79	846.028,14	867.169,49	1.017.118,86

PEDRO MARTINS NOBRE CONSTANCIO  
ENGENHEIRO CIVIL  
CREA/BA nº 051778423-8



Obra  
REFORMA E ADEQUAÇÃO DA PRAÇA RAIMUNDO BORGES

Bancos  
SINAPI - 09/2025 - Bahia  
SBC - 10/2025 - Bahia  
ORSE - 08/2025 - Sergipe  
SEINFRA - 028 - Ceará

Curva ABC de Insumos

Código	Banco	Grupo	Descrição	Tipo	Und	Quantidade	Valor		Total	Improdutiva	Operativa	Improdutiva	Operativa	Improdutiva	Geral	Peso	Valor Acumulado	Peso Acumulado		
							Improdutiva	Operativa												
00036881	SINAPI		PASTILHA CERAMICA/PORCELANA, REVEST INT/EXT E PISCINA. CORES BRANCA OU FRIAS, SOLIDAS, SEM MESCLAGEM/MISTURA, ACABAMENTO LISO *5 X 5* CM	Material	m²	306,1800000		194,48	59.546,52						59.546,52	5,85%	59.546,52	5,85%		
3130	ORSE		Pilar e vigas de madeira, em massaranduba ou angelim, seção 10x18cm a 20x20cm	Material	m³	6,0000000		8.547,02	51.282,14						51.282,14	5,04%	110.828,66	10,90%		
00037370	SINAPI		ALIMENTACAO - HORISTA (COLETADO CAIXA - ENCARGOS COMPLEMENTARES)	Material	H	7.763,7989146		5,62	43.595,25						43.595,25	4,29%	154.423,92	15,18%		
00006111	SINAPI		SERVENTE DE OBRAS (HORISTA)	Mão de Obra	H	2.297,9510649		18,85	43.306,48						43.306,48	4,26%	197.730,39	19,44%		
00001379	SINAPI		CIMENTO PORTLAND COMPOSTO CP II-32	Material	KG	40.586,6167299		1,04	42.353,43						42.353,43	4,16%	240.083,82	23,60%		
2208	ORSE		Terra vegetal	Material	m³	141,0400000		266,20	37.544,85						37.544,85	3,69%	277.628,68	27,30%		
00007156	SINAPI		TELA DE ACO SOLDADA NERVURADA, CA-60, Q-196, (3,11 KG/M2), DIAMETRO DO FIO = 5,0 MM, LARGURA = 2,45 M, ESPACAMENTO DA MALHA = 10 X 10 CM	Material	m²	1.365,2424640		27,06	36.939,77						36.939,77	3,63%	314.568,45	30,93%		
14738	ORSE		Cera impermeabilizante líquida para piso alto tráfego em áreas externas	Material	l	308,7500000		114,64	35.394,93						35.394,93	3,48%	349.963,37	34,41%		
11005	ORSE		Grama esmeralda em placas	Material	m²	1.763,0000000		18,70	32.962,13						32.962,13	3,24%	382.925,51	37,65%		
00011051	SINAPI		CHAPA DE ACO GALVANIZADA BITOLA GSG 26, E = 0,50 MM (4,00 KG/M2)	Material	KG	2.082,7336000		14,94	31.126,18						31.126,18	3,06%	414.051,69	40,71%		
00001213	SINAPI		CARPINTEIRO DE FORMAS PARA CONCRETO (HORISTA)	Mão de Obra	H	1.014,1724924		29,88	30.300,75						30.300,75	2,98%	444.352,44	43,69%		
WDS017 2	Próprio		CORTE EM PAVIMENTO DE ASFALTO / CONCRETO, COM MÁQUINA E DISCO DIAMANTADO	Serviços	M	1.419,0870721		20,16	28.612,38						28.612,38	2,81%	472.964,82	46,50%		
ORSE			Servente de obras (horista)	Mão de Obra	h	1.506,5602966		18,12	27.295,11						27.295,11	2,68%	500.259,93	49,18%		
00006111/SI			SOLDADOR (HORISTA)	Mão de Obra	H	555,4082909		36,60	20.326,92						20.326,92	2,00%	520.586,86	51,18%		
00004750	SINAPI		PEDREIRO (HORISTA)	Mão de Obra	H	642,9846504		29,88	19.210,65						19.210,65	1,89%	539.797,51	53,07%		
00004760	SINAPI		AZULEJISTA OU LADRILHEIRO (HORISTA)	Mão de Obra	H	574,4252460		29,88	17.162,28						17.162,28	1,69%	556.959,79	54,76%		
00000370	SINAPI		AREIA MEDIA - POSTO JAZIDA/FORNECEDOR (RETIRADO NA JAZIDA, SEM TRANSPORTE)	Material	m³	98,6205440		173,79	17.138,81						17.138,81	1,69%	574.098,60	56,44%		
00006110	SINAPI		SERRALHEIRO (HORISTA)	Mão de Obra	H	509,1364051		29,88	15.211,63						15.211,63	1,50%	589.310,23	57,94%		
ORSE			Detergente neutro uso geral, concentrado	Material	l	617,5000000		22,90	14.138,03						14.138,03	1,39%	603.448,25	59,33%		
00044329/SI			EXAMES - HORISTA (COLETADO CAIXA - ENCARGOS COMPLEMENTARES)	Material	H	7.763,7989146		1,78	13.792,30						13.792,30	1,36%	617.240,56	60,69%		
005146	SBC		CONCRETO USINADO 25.0 MPa CONVENCIONAL	Material	m³	16,7000000		734,45	12.265,28						12.265,28	1,21%	629.505,84	61,89%		
00004721	SINAPI		PEDRA BRITADA N. 1 (9,5 A 19 MM) POSTO PEDREIRA/FORNECEDOR, SEM FRETE	Material	m³	73,7550145		144,22	10.636,85						10.636,85	1,05%	640.142,68	62,94%		
00001527	SINAPI		CONCRETO USINADO BOMBEAVEL, CLASSE DE RESISTENCIA C25, BRITA 0 E 1, SLUMP = 100 +/- 20 MM, COM BOMBEAMENTO (DISPONIBILIZACAO DE BOMBA), SEM O LANÇAMENTO (NBR 8953)	Material	m³	13,3021800		795,66	10.583,96						10.583,96	1,04%	650.726,64	63,98%		
19846	SEINFRA		LOCAÇÃO DE BANHEIRO QUÍMICO - INSTALADO	Material	MÊS	8,0000000		1.180,19	9.441,48						9.441,48	0,93%	660.168,12	64,91%		
00002436	SINAPI		ELETRICISTA (HORISTA)	Mão de Obra	H	313,1565504		29,88	9.356,28						9.356,28	0,92%	669.524,40	65,83%		
00004783	SINAPI		PINTOR (HORISTA)	Mão de Obra	H	309,7227315		29,88	9.253,68						9.253,68	0,91%	678.778,08	66,74%		
00037596	SINAPI		ARGAMASSA COLANTE TIPO AC III E	Material	KG	2.254,0680000		3,90	8.792,72						8.792,72	0,86%	687.570,80	67,60%		
000380	SBC		ACO CA 50 FINO (6,0mm a 10,0mm) (3/16" a 3/8")	Material	KG	868,4000000		9,99	8.673,66						8.673,66	0,85%	696.244,46	68,45%		
099350	SBC		CARPINTEIRO DE FORMAS	Mão de Obra	H	255,9297900		33,64	8.608,46						8.608,46	0,85%	704.852,91	69,30%		
00044499	SINAPI		AJUDANTE DE ESTRUTURAS METALICAS (HORISTA)	Mão de Obra	H	419,9914080		19,84	8.332,43						8.332,43	0,82%	713.185,35	70,12%		
00037371	SINAPI		TRANSPORTE - HORISTA (COLETADO CAIXA - ENCARGOS COMPLEMENTARES)	Material	H	7.763,7989146		1,06	8.198,22						8.198,22	0,81%	721.383,57	70,92%		
00007356	SINAPI		TINTA LATEX ACRILICA PREMIUM, COR BRANCO FOSCO	Material	L	203,3512900		40,06	8.147,10						8.147,10	0,80%	729.530,67	71,73%		
00037666	SINAPI		OPERADOR DE BETONEIRA ESTACIONARIA / MISTURADOR (HORISTA)	Mão de Obra	H	195,0594025		40,83	7.965,13						7.965,13	0,78%	737.495,80	72,51%		
00000981	SINAPI		CABO DE COBRE, FLEXIVEL, CLASSE 4 OU 5, ISOLACAO EM PVC/A, ANTICHAMA BWF-B, 1 CONDUTOR, 450/750 V, SECAO NOMINAL 4 MM2	Material	M	1.575,3878000		4,92	7.750,13						7.750,13	0,76%	745.245,94	73,27%		

PREFEITURA MUNICIPAL DE CÍCERO DANTAS  
CNPJ: 13.808.613/0001-00

00001287	SINAPI	PISO EM CERAMICA ESMALTADA, COR LISA, PEI MAIOR OU IGUAL A 4, FORMATO MENOR OU IGUAL A 20x25 CM2	Material	m²	237,1537600	31,47	7.462,63	7.462,63	0,73%	752.708,56	74,00%
001350	SBC	PONTALETE 7,5x7,5cm (3x3") PERNA/BARROTE/ESTRONCA	Material	M	662,4046000	10,92	7.233,34	7.233,34	0,71%	759.941,90	74,72%
13976	ORSE	Equipamento de ginástica - simulador de Remo Individual - galvanizado	Material	un	2,0000000	3.420,91	6.841,82	6.841,82	0,67%	766.783,72	75,39%
9439	ORSE	Equipamento de ginástica - elíptico - galvanizado	Material	un	2,0000000	3.420,05	6.840,10	6.840,10	0,67%	773.623,82	76,06%
00000252	SINAPI	AJUDANTE DE SERRALHEIRO (HORISTA)	Mão de Obra	H	339,4242701	19,84	6.734,02	6.734,02	0,66%	780.357,84	76,72%
13844	ORSE	Brinquedo - Balanço Duplo, modelo M117, da Lúdico Brinquedos Inteligentes ou similar	Material	un	3,0000000	2.236,14	6.708,42	6.708,42	0,66%	787.066,26	77,38%
13849	ORSE	Brinquedo - Gangorra Dupla, modelo M119, da Lúdico Brinquedos Inteligentes ou similar	Material	un	3,0000000	2.186,45	6.559,34	6.559,34	0,64%	793.625,60	78,03%
9438	ORSE	Equipamento de ginástica - cavalgada simples - galvanizado	Material	un	2,0000000	3.206,38	6.412,75	6.412,75	0,63%	800.038,36	78,66%
00006193	SINAPI	TABUA NAO APARELHADA "2,5 X 20" CM, EM MACARANDUBA/MASSARANDUBA, ANGELIM OU EQUIVALENTE DA REGIAO. BRUTA	Material	M	273,5808000	23,37	6.392,94	6.392,94	0,63%	806.431,30	79,29%
099449	SBC	AJUDANTE DE CARPINTEIRO	Mão de Obra	H	309,9302400	20,54	6.366,11	6.366,11	0,63%	812.797,41	79,91%
00000247	SINAPI	AJUDANTE DE ELETRICISTA (HORISTA)	Mão de Obra	H	313,1565504	19,84	6.212,88	6.212,88	0,61%	819.010,29	80,52%
2591	ORSE	Escorregadeira em madeira com 2,50m de pista, Sergipark ou similar	Material	un	2,0000000	3.062,27	6.124,54	6.124,54	0,60%	825.134,83	81,12%
14737	ORSE	Removedor concentrado a base de água para ceras e resinas acrílicas	Material	l	123,5000000	47,77	5.899,15	5.899,15	0,58%	831.033,98	81,70%
00005054	SINAPI	POSTE DE CONCRETO CIRCULAR, 100 KG, H = 7 M (NBR 8451)	Material	UN	15,0000000	386,02	5.790,30	5.790,30	0,57%	836.824,28	82,27%
00043692	SINAPI	PERFIL "U" SIMPLES, EM CHAPA DOBRADA DE AÇO LAMINADO, E = 3 MM, H = 200 MM, L = 50 MM (6,83 KG/M)	Material	KG	509,3200000	10,68	5.441,46	5.441,46	0,53%	842.265,74	82,81%
9442	ORSE	Equipamento de ginástica - simulador de caminhada duplo - galvanizado	Material	un	1,0000000	5.130,70	5.130,70	5.130,70	0,50%	847.396,44	83,31%
14618	ORSE	Tubo retangular em aço galvanizado 70x30 e=1,25mm (1,84 KG/m)	Material	m	23,7000000	206,43	4.892,46	4.892,46	0,48%	852.288,90	83,79%
099300	SBC	ARMADOR ou FERREIRO	Mão de Obra	H	143,6313800	33,64	4.831,19	4.831,19	0,47%	857.120,09	84,27%
00003673	SINAPI	JUNTA PLASTICA DE DILATAÇAO PARA PISOS, COR CINZA, 27 X 3 MM (ALTURA X ESPESURA)	Material	M	1.419,0870721	3,32	4.707,03	4.707,03	0,46%	861.827,12	84,73%
9455	ORSE	Brinquedo gira-gira (carrossel ø=1,70m), em tubo de ferro galvanizado de 1 1/2" e assento em chapa galvanizada e=1/4", sergipark ou similar	Material	un	1,0000000	4.683,47	4.683,47	4.683,47	0,46%	866.510,59	85,19%
00006117	SINAPI	CARPINTEIRO AUXILIAR (HORISTA)	Mão de Obra	H	234,6373339	19,84	4.655,09	4.655,09	0,46%	871.165,68	85,65%
11953	ORSE	Equipamento de ginástica - rotação vertical duplo - galvanizado	Material	un	2,0000000	2.094,52	4.189,04	4.189,04	0,41%	875.354,72	86,06%
00001020	SINAPI	CABO DE COBRE, FLEXIVEL, CLASSE 4 OU 5, ISOLACAO EM PVC/A, ANTICHAMA BWF-B, COBERTURA PVC-ST1, ANTICHAMA BWF-B, 1 CONDUTOR, 0,6/1 KV, SECAO NOMINAL 10 MM2	Material	M	323,8747200	12,88	4.172,36	4.172,36	0,41%	879.527,09	86,47%
000398	SBC	PERFIL AÇO "U" 6"x2"x14,20mm (23,10kg/m)	Material	KG	380,6000000	10,76	4.094,62	4.094,62	0,40%	883.621,70	86,87%
00043491	SINAPI	EPI - FAMILIA SERVENTE - HORISTA (ENCARGOS COMPLEMENTARES - COLETADO CAIXA)	Material	H	2.260,2691528	1,73	3.903,03	3.903,03	0,38%	887.524,73	87,26%
00043489	SINAPI	EPI - FAMILIA PEDREIRO - HORISTA (ENCARGOS COMPLEMENTARES - COLETADO CAIXA)	Material	H	2.123,2821101	1,63	3.455,46	3.455,46	0,34%	890.980,18	87,60%
12250	ORSE	Equipamento de ginástica - surf com pressão de pernas - galvanizado	Material	un	1,0000000	3.420,05	3.420,05	3.420,05	0,34%	894.400,24	87,93%
11958	ORSE	Brinquedo - Escada Horizontal com Teia, modelo M-104, da Lúdico Brinquedos Inteligentes ou similar	Material	un	1,0000000	3.379,06	3.379,06	3.379,06	0,33%	897.779,29	88,27%
00004491	SINAPI	PONTALETE "7,5 X 7,5" CM EM PINUS, MISTA OU EQUIVALENTE DA REGIAO - BRUTA	Material	M	277,4124000	11,95	3.315,34	3.315,34	0,33%	901.094,63	88,59%
00001022	SINAPI	CABO DE COBRE, FLEXIVEL, CLASSE 4 OU 5, ISOLACAO EM PVC/A, ANTICHAMA BWF-B, COBERTURA PVC-ST1, ANTICHAMA BWF-B, 1 CONDUTOR, 0,6/1 KV, SECAO NOMINAL 2,5 MM2	Material	M	930,3864840	3,52	3.270,97	3.270,97	0,32%	904.365,59	88,91%
158	ORSE	Almoço (Participação do empregador)	Material	un	182,8166875	17,39	3.179,58	3.179,58	0,31%	907.545,18	89,23%
00002690	SINAPI	ELETRODUTO PVC FLEXIVEL CORRUGADO, COR AMARELA, DE 32 MM	Material	M	635,0000000	4,84	3.076,56	3.076,56	0,30%	910.621,74	89,53%
00004221	SINAPI	OLEO DIESEL COMBUSTIVEL COMUM METROPOLITANO S-10 OU S-500	Material	L	392,5308640	7,40	2.906,34	2.906,34	0,29%	913.528,08	89,82%
00044503/SI	ORSE	Jardineiro (horista)	Mão de Obra	h	141,0400000	20,59	2.903,41	2.903,41	0,29%	916.431,48	90,10%
13283	ORSE	Equipamento de ginástica - rotação diagonal duplo - galvanizado	Material	un	1,0000000	2.885,86	2.885,86	2.885,86	0,28%	919.317,34	90,38%
099807	SBC	AJUDANTE DE ARMADOR	Mão de Obra	H	140,2866200	20,54	2.881,55	2.881,55	0,28%	922.198,90	90,67%
00001381	SINAPI	ARGAMASSA COLANTE AC I PARA CERAMICAS	Material	KG	2.573,2678000	1,11	2.845,13	2.845,13	0,28%	925.044,02	90,95%
000343	SBC	ACO CA 60 MEDIO (4,2mm a 9,5mm)	Material	KG	334,0000000	8,26	2.759,27	2.759,27	0,27%	927.803,29	91,22%
00003777	SINAPI	LONA PLASTICA PESADA PRETA, E = 150 MICRA	Material	m²	1.372,0540800	1,99	2.727,20	2.727,20	0,27%	930.530,50	91,49%

PREFEITURA MUNICIPAL DE CÍCERO DANTAS  
CNPJ: 13.808.613/0001-00

00034492/SI NAPI	ORSE	Concreto usinado bombeavel, classe de resistencia c20, com brita 0 e 1, slump= 100 +/- 20 mm, exclui servico de bombeamento (nbr 8953)	Material	m³	4,5784300	590,09	2.701,70	2.701,70	0,27%	933.232,20	91,75%
81	ORSE	Aço ca-50 6,3 a 12,5 mm	Material	kg	244,0500000	10,61	2.589,19	2.589,19	0,25%	935.821,38	92,01%
2614	ORSE	Placa de inauguração em alumínio fundido medindo 0,60 x 0,80m	Material	un	1,0000000	2.474,66	2.474,66	2.474,66	0,24%	938.296,04	92,25%
00000536	SINAPI	REVESTIMENTO PARA PAREDE, EM CERAMICA ESMALTADA, FORMATO MENOR OU IGUAL A 2025 CM2	Material	m²	84,5483400	29,27	2.474,61	2.474,61	0,24%	940.770,65	92,49%
00044458	SINAPI	BLOCO CERAMICO / TIJOLO VAZADO PARA ALVENARIA DE VEDACAO, 6 FUROS NA HORIZONTAL DE 9 X 14 X 24 CM (L X A X C)	Material	UN	2.294,4400000	1,04	2.394,32	2.394,32	0,24%	943.164,98	92,73%
00043483	SINAPI	EPI - FAMILIA CARPINTEIRO DE FORMAS - HORISTA (ENCARGOS COMPLEMENTARES - COLETADO CAIXA)	Material	H	1.233,9466250	1,78	2.192,09	2.192,09	0,22%	945.357,07	92,94%
000350	SBC	ACO CA 50 GROSSO (12,5mm a 25,0mm) (1/2" a 1")	Material	KG	250,5000000	8,47	2.122,36	2.122,36	0,21%	947.479,43	93,15%
099900	SBC	SERVENTE	Mão de Obra	H	102,0456000	20,54	2.096,06	2.096,06	0,21%	949.575,49	93,36%
10492	ORSE	Cesta Básica	Material	un	8,0812878	254,67	2.058,07	2.058,07	0,20%	951.633,56	93,56%
00043465	SINAPI	FERRAMENTAS - FAMILIA PEDREIRO - HORISTA (ENCARGOS COMPLEMENTARES - COLETADO CAIXA)	Material	H	2.123,2821101	0,97	2.057,45	2.057,45	0,20%	953.691,01	93,76%
008852	SBC	PLACA DE IDENTIFICACAO DE OBRAS	Material	m²	4,0000000	496,92	1.987,68	1.987,68	0,20%	955.678,69	93,96%
14616	ORSE	Aro para cesta basquete infantil (30 cm), inclusive rede	Material	un	9,0000000	218,86	1.969,70	1.969,70	0,19%	957.648,39	94,15%
099050	SBC	PEDREIRO	Mão de Obra	H	56,2289000	33,64	1.891,32	1.891,32	0,19%	959.539,71	94,34%
00043626	SINAPI	MASSA CORRIDA PARA SUPERFICIES DE AMBIENTES INTERNOS	Material	KG	490,7604060	3,58	1.755,85	1.755,85	0,17%	961.295,56	94,51%
00043467	SINAPI	FERRAMENTAS - FAMILIA SERVENTE - HORISTA (ENCARGOS COMPLEMENTARES - COLETADO CAIXA)	Material	H	2.260,2691528	0,76	1.712,84	1.712,84	0,17%	963.008,40	94,68%
00000628	SINAPI	MANTA LIQUIDA DE BASE ASFALTICA MODIFICADA COM A ADICAO DE ELASTOMEROS DILUIDOS EM SOLVENTE ORGANICO, APLICACAO A FRIO (MEMBRANA DE EMULSAO ASFALTICA PARA IMPERMEABILIZACAO FLEXIVEL)	Material	KG	64,5000000	26,05	1.680,29	1.680,29	0,17%	964.688,69	94,85%
00010998	SINAPI	ELETRODO REVESTIDO AWS - E-6010, DIAMETRO IGUAL A 4,00 MM	Material	KG	38,1360000	43,51	1.659,12	1.659,12	0,16%	966.347,81	95,01%
000340	SBC	ACO CA 50A 12,5mm (1/2") (0,993 kg/m)	Material	KG	180,5760000	8,47	1.529,93	1.529,93	0,15%	967.877,74	95,16%
00001213/SI 00044056	ORSE SINAPI	Carpinteiro de formas para concreto (horista)	Mão de Obra	h	58,5020748	25,39	1.485,41	1.485,41	0,15%	969.363,15	95,30%
		CAMINHÃO TOCO, PESO BRUTO TOTAL 10700 KG, CARGA UTIL MAXIMA 7400 KG, DISTANCIA ENTRE EIXOS 4,00 M, POTENCIA 175 CV (INCLUI CABINE E CHASSI, NAO INCLUI CARROCERIA)	Equipamento para Aquisição Permanente	UN	0,0025667	576.487,02	1.479,67	1.479,67	0,15%	970.842,82	95,45%
00043059	SINAPI	ACO CA-60, 4,2 MM, OU 5,0 MM, OU 6,0 MM, OU 7,0 MM, VERGALHAO	Material	KG	178,5555163	8,10	1.446,26	1.446,26	0,14%	972.289,08	95,59%
00012873	SINAPI	IMPERMEABILIZADOR (HORISTA)	Mão de Obra	H	45,3958121	31,70	1.439,21	1.439,21	0,14%	973.728,29	95,73%
00034640	SINAPI	CAIXA D'AGUA / RESERVATORIO EM POLIETILENO, 2000 LITROS, COM TAMPA	Material	UN	1,0000000	1.398,32	1.398,32	1.398,32	0,14%	975.126,61	95,87%
00043492	SINAPI	EPI - FAMILIA SOLDADOR - HORISTA (ENCARGOS COMPLEMENTARES - COLETADO CAIXA)	Material	H	549,0720000	2,26	1.241,44	1.241,44	0,12%	976.368,06	95,99%
00006085	SINAPI	SELADOR ACRILICO OPACO PREMIUM INTERIOR/EXTERIOR	Material	L	87,1984400	13,64	1.189,43	1.189,43	0,12%	977.557,48	96,11%
14622	ORSE	Lixeira em polipropileno com capacidade 60L sem tampa, em cores diversas	Material	un	9,0000000	131,85	1.186,61	1.186,61	0,12%	978.744,09	96,23%
10761	ORSE	Refeição - café da manhã ( café com leite e dois pães com manteiga)	Serviços	un	182,8166875	6,21	1.135,57	1.135,57	0,11%	979.879,66	96,34%
001450	SBC	PREGO FERRO GALVANIZADO 16x24 (285 un/kg)	Material	KG	41,4160000	27,21	1.126,78	1.126,78	0,11%	981.006,43	96,45%
00010422	SINAPI	BACIA SANITARIA (VASO) COM CAIXA ACOPLADA, SIFAO APARENTE, DE LOUCA BRANCA (SEM ASSENTO)	Material	UN	2,0000000	530,41	1.060,82	1.060,82	0,10%	982.067,26	96,55%
00004096	SINAPI	MOTORISTA OPERADOR DE CAMINHÃO COM MUNCK (HORISTA)	Mão de Obra	H	27,0232456	37,78	1.020,89	1.020,89	0,10%	983.088,15	96,65%
00000378	SINAPI	ARMADOR (HORISTA)	Mão de Obra	H	33,0490166	29,88	987,42	987,42	0,10%	984.075,57	96,75%
00043484	SINAPI	EPI - FAMILIA ELETRICISTA - HORISTA (ENCARGOS COMPLEMENTARES - COLETADO CAIXA)	Material	H	603,7800300	1,57	945,10	945,10	0,09%	985.020,66	96,84%
2378	ORSE	Vale transporte	Material	un	164,7341772	5,59	920,92	920,92	0,09%	985.941,59	96,93%
00009836	SINAPI	TUBO PVC SERIE NORMAL, DN 100 MM, PARA ESGOTO PREDIAL (NBR 5688)	Material	M	56,2261700	16,36	919,92	919,92	0,09%	986.861,51	97,03%
000050	SBC	CIMENTO PORTLAND CP III 32RS NBR 11578 (quilo)	Material	KG	922,8870000	0,99	917,20	917,20	0,09%	987.778,71	97,12%
00004750/SI ORSE	ORSE	Pedreiro (horista)	Mão de Obra	h	35,6882348	25,39	906,15	906,15	0,09%	988.684,86	97,20%
00004115/SI ORSE	ORSE	Madeira rolica tratada, d = 12 a 15 cm, h = 3,00 m, em eucalipto ou equivalente da regio	Material	m	24,0000000	36,41	873,88	873,88	0,09%	989.558,74	97,29%
00004783/SI 00043468	ORSE SINAPI	Pintor (horista)	Mão de Obra	h	32,9830000	25,39	837,46	837,46	0,08%	990.396,21	97,37%
		FERRAMENTAS - FAMILIA SOLDADOR - HORISTA (ENCARGOS COMPLEMENTARES - COLETADO CAIXA)	Material	H	549,0720000	1,50	825,36	825,36	0,08%	991.221,56	97,45%



PREFEITURA MUNICIPAL DE CÍCERO DANTAS  
CNPJ: 13.808.613/0001-00

00001106	SINAPI		CAL HIDRATADA CH-I PARA ARGAMASSAS	Material	KG	390,0486720		2,06		804,37		804,37	0,08%	992.025,93	97,53%
	ORSE		Cimento portland composto cp ii-32	Material	kg	856,5280000		0,93		798,05		798,05	0,08%	992.823,98	97,61%
00001379/SI			FERRAMENTAS - FAMILIA PINTOR - HORISTA (ENCARGOS COMPLEMENTARES - COLETADO CAIXA)	Material	H	305,2177180		2,55		777,30		777,30	0,08%	993.601,28	97,69%
00043466	SINAPI		SEGURO - HORISTA (COLETADO CAIXA - ENCARGOS COMPLEMENTARES)	Material	H	7.763,7989146		0,10		771,60		771,60	0,08%	994.372,88	97,76%
00037373	SINAPI		Adubo mineral NPK (10-10-10)	Material	kg	176,3000000		4,12		727,14		727,14	0,07%	995.100,02	97,84%
3800	ORSE		EPI - FAMILIA OPERADOR ESCAVADEIRA - HORISTA (ENCARGOS COMPLEMENTARES - COLETADO CAIXA)	Material	H	647,1235187		1,11		715,49		715,49	0,07%	995.815,51	97,91%
00043488	SINAPI		EPI - FAMILIA PINTOR - HORISTA (ENCARGOS COMPLEMENTARES - COLETADO CAIXA)	Material	H	305,2177180		2,30		701,47		701,47	0,07%	996.516,97	97,97%
00043490	SINAPI		ENCANADOR OU BOMBEIRO HIDRAULICO (HORISTA)	Mão de Obra	H	23,0905146		29,88		689,88		689,88	0,07%	997.206,86	98,04%
00002696	SINAPI		CHAPA DE COMPENSADO RESINADO FENOLICO 18mm 1,22x2,44m(2,97m2)	Material	m²	10,9886000		62,70		688,97		688,97	0,07%	997.895,83	98,11%
055016	SBC		ARAME RECOZIDO ISGW #16 (0,032kg/m) (55 AMARRAS/pm3)	Material	KG	34,1880000		20,06		685,92		685,92	0,07%	998.581,75	98,18%
00043459	SINAPI		FERRAMENTAS - FAMILIA CARPINTEIRO DE FORMAS - HORISTA (ENCARGOS COMPLEMENTARES - COLETADO CAIXA)	Material	H	1.233,9466250		0,55		674,49		674,49	0,07%	999.256,24	98,24%
941	ORSE		Fardamento com mangas curta	Material	un	2,6937626		241,85		651,49		651,49	0,06%	999.907,73	98,31%
00043460	SINAPI		FERRAMENTAS - FAMILIA ELETRICISTA - HORISTA (ENCARGOS COMPLEMENTARES - COLETADO CAIXA)	Material	H	603,7800300		1,07		645,07		645,07	0,06%	1.000.552,79	98,37%
140	ORSE		Adubo orgânico bovino, cacau ou similar	Material	m³	8,8150000		70,81		624,20		624,20	0,06%	1.001.176,99	98,43%
00000135	SINAPI		ARGAMASSA POLIMERICA IMPERMEABILIZANTE SEMIFLEXIVEL, BICOMPONENTE, A BASE DE CIMENTO E ADITIVOS	Material	KG	148,8445000		3,98		591,71		591,71	0,06%	1.001.768,70	98,49%
008627	SBC		CHAPA DE COMPENSADO PLASTIFICADO 17mm 2,20x1,10m (2,42m2)	Material	m²	6,8742000		84,55		581,22		581,22	0,06%	1.002.349,92	98,55%
	ORSE		Concreto usinado bombeavel, classe de resistencia c30, com brita 0 e 1, slump= 100 +/- 20 mm, exclui servico de bombeamento (nbr 8953)	Material	m³	0,8920000		626,95		559,24		559,24	0,05%	1.002.909,16	98,60%
00034494/SI	NAPI		Armador (horista)	Mão de Obra	h	21,0681174		25,39		534,94		534,94	0,05%	1.003.444,10	98,66%
00000378/SI	2452	ORSE	Caminhao toco, PBT = 9700kg, com carroceria de madeira 2,50x7,00x0,50m, potência 160 cv	Equipamento	h	8,0000000	0,0000000	60,44	10,57	483,50	0,00	483,50	0,05%	1.003.927,60	98,70%
1678	ORSE		Parafuso cabeça quadrada 16 x 150mm	Material	un	32,0000000		14,83		474,66		474,66	0,05%	1.004.402,26	98,75%
00036794	SINAPI		LAVATORIO DE LOUCA BRANCA, COM COLUNA, DIMENSOES *44 X 35* CM (L X C)	Material	UN	2,0000000		226,15		452,30		452,30	0,04%	1.004.854,56	98,79%
00034357	SINAPI		REJUNTE CIMENTICIO, QUALQUER COR	Material	KG	69,0237200		6,48		447,61		447,61	0,04%	1.005.302,16	98,84%
00010712	SINAPI		GUINDAUTO HIDRAULICO, CAPACIDADE MAXIMA DE CARGA 3300 KG, MOMENTO MAXIMO DE CARGA 5,8 TM, ALCANCE MAXIMO HORIZONTAL 7,60 M, PARA MONTAGEM SOBRE CHASSI DE CAMINHÃO PBT MINIMO 8000 KG (INCLUI MONTAGEM, NAO INCLUI CAMINHÃO)	Equipamento para Aquisição Permanente	UN	0,0032111		126.959,66		407,68		407,68	0,04%	1.005.709,84	98,88%
	ORSE		Areia grossa - posto jazida/fornecedor (retirado na jazida, sem transporte)	Material	m³	3,1005840		125,84		390,19		390,19	0,04%	1.006.100,03	98,92%
00000367/SI			AUXILIAR DE ENCANADOR OU BOMBEIRO HIDRAULICO (HORISTA)	Mão de Obra	H	18,7563629		19,84		372,12		372,12	0,04%	1.006.472,15	98,95%
00000246	SINAPI		ACO CA 60 5,0mm (0,154 kg/m)	Material	KG	45,1440000		8,06		363,97		363,97	0,04%	1.006.836,12	98,99%
00034616	SINAPI		DISJUNTOR TERMOMAGNETICO PARA TRILHO DIN (IEC), BIPOLAR, 6 - 32 A	Material	UN	6,0000000		60,15		360,91		360,91	0,04%	1.007.197,04	99,02%
1685	ORSE		Parafuso cabeça quadrada 16 x 500mm	Material	un	12,0000000		29,82		357,78		357,78	0,04%	1.007.554,82	99,06%
	ORSE		Pedra britada n. 2 (19 a 38 mm) posto pedreira/fornecedor, sem frete	Material	m³	2,0615760		172,03		354,66		354,66	0,03%	1.007.909,48	99,09%
0004718/SI			DISPOSITIVO DR. 2 POLOS, SENSIBILIDADE DE 30 MA, CORRENTE DE 63 A, TIPO AC	Material	UN	2,0000000		175,86		351,72		351,72	0,03%	1.008.261,20	99,13%
00039447	SINAPI		Servico de bombeamento de concreto com consumo minimo de 40 m3, (disponibilizacao de bomba), sem o lancamento	Material	m³	5,4704300		60,66		331,84		331,84	0,03%	1.008.593,05	99,16%
00044535/SI	NAPI		OPERADOR DE MAQUINAS E TRATORES DIVERSOS - TERRAPLANAGEM (HORISTA)	Mão de Obra	H	7,9508064		40,51		322,10		322,10	0,03%	1.008.915,14	99,19%
00004230	SINAPI		PARAFUSO NIQUELADO 3 1/2" COM ACABAMENTO CROMADO PARA FIXAR PEÇA SANITARIA, INCLUI PORCA CEGA, ARRUELA E BUCHA DE NYLON TAMANHO S-8	Material	UN	12,0000000		23,93		287,12		287,12	0,03%	1.009.202,26	99,22%
099323	SBC		AJUDANTE ESPECIALIZADO - CONCRETISTA	Mão de Obra	H	13,5603000		20,54		278,53		278,53	0,03%	1.009.480,80	99,25%
10517	ORSE		Exames admissionais/demissionais (checkup)	Serviços	cj	0,7183367		372,69		267,72		267,72	0,03%	1.009.748,52	99,28%
2455	ORSE		Aluguel de caminhão guindauto 3,0 t ( m. benz - 1215 c/48- 143,0 hp	Equipamento	h	2,0000000	0,0000000	129,83	10,72	259,67	0,00	259,67	0,03%	1.010.008,18	99,30%
2226	ORSE		Tinta esmalte sintético (coralit ou similar)	Material	l	4,8078000		51,73		248,70		248,70	0,02%	1.010.256,89	99,33%
099322	SBC		CONCRETISTA	Mão de Obra	H	7,2726300		33,64		244,62		244,62	0,02%	1.010.501,51	99,35%
00000541	SINAPI		BANCADA DE MARMORE SINTETICO COM UMA CUBA, 120 X *60* CM	Material	UN	1,0000000		240,73		240,73		240,73	0,02%	1.010.742,24	99,37%

PREFEITURA MUNICIPAL DE CÍCERO DANTAS  
CNPJ: 13.808.613/0001-00

00043651/SI	ORSE	Massa acrílica para superfícies internas e externas	Material	kg	34,7510000	6,44	223,63	223,63	0,02%	1.010.965,87	99,40%
00009868	SINAPI	TUBO PVC, SOLDÁVEL, DE 25 MM, ÁGUA FRIA (NBR-5648)	Material	M	45,1199000	4,88	220,29	220,29	0,02%	1.011.186,15	99,42%
00004336/SI	ORSE	Parafuso zincado, sextavado, com rosca inteira, diâmetro 5/8", comprimento 3", com porca e arruela de pressão média	Material	un	33,0000000	6,62	218,51	218,51	0,02%	1.011.404,66	99,44%
930	ORSE	Madeira roliça sem tratamento - eucalipto d = 12 a 15 cm	Material	m	39,9600000	5,40	215,94	215,94	0,02%	1.011.620,61	99,46%
00000242	SINAPI	AJUDANTE ESPECIALIZADO (HORISTA)	Mão de Obra	H	10,1389689	20,88	211,73	211,73	0,02%	1.011.832,34	99,48%
00002705	SINAPI	ENERGIA ELÉTRICA ATE 2000 KWH INDUSTRIAL, SEM DEMANDA	Franquia	KWH	147,7730737	1,35	200,10	200,10	0,02%	1.012.032,44	99,50%
00043132/SI	ORSE	Arame recozido 16 bwg, d = 1,65 mm (0,016 kg/m) ou 18 bwg, d = 1,25 mm (0,01 kg/m)	Material	kg	4,8810000	38,50	187,91	187,91	0,02%	1.012.220,35	99,52%
00003668	SINAPI	JUNÇÃO DUPLA, PVC SOLDÁVEL, DN 100 X 100 X 100 MM, SÉRIE NORMAL PARA ESGOTO PREDIAL	Material	UN	4,0000000	45,98	183,91	183,91	0,02%	1.012.404,26	99,54%
00007356/SI	ORSE	Tinta latex acrílica premium, cor branco fosco	Material	l	4,4856000	40,83	183,17	183,17	0,02%	1.012.587,43	99,55%
00007258	SINAPI	TUJOLO CERÂMICO MACIÇO COMUM DE *5 X 10 X 20* CM (L X A X C)	Material	UN	227,6580000	0,75	169,69	169,69	0,02%	1.012.757,12	99,57%
00009869	SINAPI	TUBO PVC, SOLDÁVEL, DE 32 MM, ÁGUA FRIA (NBR-5648)	Material	M	15,7395000	10,53	165,81	165,81	0,02%	1.012.922,93	99,59%
00039797	SINAPI	QUADRO DE DISTRIBUIÇÃO, SEM BARRAMENTO, EM PVC, DE EMBUTIR, PARA 18 DISJUNTORES NEMA OU 24 DISJUNTORES DIN	Material	UN	1,0000000	159,42	159,42	159,42	0,02%	1.013.082,36	99,60%
2311	ORSE	Tubo de aço galvanizado leve c/ costura c/ rosca BSP Ø = 21,3mm (1/2"), e = 2,25mm, l = 6000mm NBR 5580	Material	m	7,0000000	22,72	159,05	159,05	0,02%	1.013.241,41	99,62%
00010535	SINAPI	BETONEIRA, CAPACIDADE NOMINAL 400 L, CAPACIDADE DE MISTURA 280 L, MOTOR ELÉTRICO TRIFÁSICO 220/380 V, POTÊNCIA 2 CV, SEM CARREGADOR	Equipamento para Aquisição Permanente	UN	0,0219125	6.975,51	152,85	152,85	0,02%	1.013.394,26	99,63%
00004257	SINAPI	OPERADOR DE MARTELETE OU MARTELETEIRO (HORISTA)	Mão de Obra	H	4,0570361	36,28	147,17	147,17	0,01%	1.013.541,43	99,65%
000100	SBC	AREIA GROSSA LAVADA	Material	m³	0,8344800	176,05	146,91	146,91	0,01%	1.013.688,34	99,66%
00040304	SINAPI	PREGO DE AÇO POLIDO COM CABECA DUPLA 17 X 27 (2 1/2 X 11)	Material	KG	5,7620000	25,02	144,16	144,16	0,01%	1.013.832,50	99,68%
001205	SBC	PREGO FERRO GALVANIZADO 17x27 (226 un/kg)	Material	KG	3,6936000	37,14	137,20	137,20	0,01%	1.013.969,70	99,69%
00021127	SINAPI	FITA ISOLANTE ADESIVA ANTICHAMA, USO ATE 750 V, EM ROLO DE 19 MM X 5 M	Material	UN	25,6670440	5,14	132,01	132,01	0,01%	1.014.101,71	99,70%
00012893/SI	ORSE	Bota de segurança com biqueira de aço e colarinho acolchoado	Material	par	1,4308232	91,84	131,41	131,41	0,01%	1.014.233,12	99,72%
00043132	SINAPI	ARAME RECOZIDO 16 BWG, D = 1,65 MM (0,016 KG/M) OU 18 BWG, D = 1,25 MM (0,01 KG/M)	Material	KG	4,1579233	31,06	129,13	129,13	0,01%	1.014.362,25	99,73%
00004384	SINAPI	PARAFUSO NIQUELADO COM ACABAMENTO CROMADO PARA FIXAR PEÇA SANITÁRIA, INCLUI PORCA CEGA, ARRUELA E BUCHA DE NYLON TAMANHO S-10	Material	UN	4,0000000	32,26	129,05	129,05	0,01%	1.014.491,30	99,74%
00044503	SINAPI	JARDINEIRO (HORISTA)	Mão de Obra	H	6,3264385	20,19	127,71	127,71	0,01%	1.014.619,02	99,75%
00001347/SI	ORSE	Chapa/painel de madeira compensada plastificada (madeirite plastificado) para forma de concreto, de 2200 x 1100 mm, e = 12 mm	Material	m²	1,8110400	69,72	126,26	126,26	0,01%	1.014.745,28	99,77%
10362	ORSE	Seguro de vida e acidente em grupo	Serviços	un	8,0812878	15,58	125,89	125,89	0,01%	1.014.871,17	99,78%
00039017	SINAPI	ESPACADOR / DISTANCIADOR CIRCULAR COM ENTRADA LATERAL, EM PLÁSTICO, PARA VERGALHÃO *4,2 A 12,5* MM, COBRIMENTO 20 MM	Material	UN	458,5487981	0,27	125,32	125,32	0,01%	1.014.996,50	99,79%
00004721/SI	ORSE	Pedra britada n. 1 (9,5 a 19 mm) posto pedreira/fornecedor, sem frete	Material	m³	0,6871920	171,13	117,60	117,60	0,01%	1.015.114,09	99,80%
00013416	SINAPI	TORNEIRA METÁLICA CROMADA, RETA, DE PAREDE, PARA COZINHA, SEM BICO, SEM AREJADOR, PADRÃO POPULAR, 1/2" OU 3/4"	Material	UN	1,0000000	112,71	112,71	112,71	0,01%	1.015.226,81	99,81%
00038101	SINAPI	TOMADA 2P+T 10A, 250V (APENAS MÓDULO)	Material	UN	16,0000000	6,89	110,32	110,32	0,01%	1.015.337,12	99,82%
00043130/SI	ORSE	Arame galvanizado 12 bwg, d = 2,76 mm (0,048 kg/m) ou 14 bwg, d = 2,11 mm (0,026 kg/m)	Material	kg	2,7720000	38,50	106,72	106,72	0,01%	1.015.443,84	99,84%
00006114	SINAPI	AJUDANTE DE ARMADOR (HORISTA)	Mão de Obra	H	5,3368006	19,84	105,88	105,88	0,01%	1.015.549,72	99,85%
00034557	SINAPI	TELA DE AÇO SOLDADA GALVANIZADA/ZINCADA PARA ALVENARIA, FIO D = *1,20 A 1,70* MM, MALHA 15 X 15 MM, (C X L) *50 X 7,5* CM	Material	M	44,0800000	2,40	105,69	105,69	0,01%	1.015.655,41	99,86%
00004734	SINAPI	SEIXO ROLADO PARA APLICAÇÃO EM CONCRETO (POSTO PEDREIRA/FORNECEDOR, SEM FRETE)	Material	m³	0,2126290	474,07	100,80	100,80	0,01%	1.015.756,21	99,87%
00005068	SINAPI	PREGO DE AÇO POLIDO COM CABECA 17 X 21 (2 X 11)	Material	KG	4,8695600	20,27	98,73	98,73	0,01%	1.015.854,94	99,88%
008767	SBC	PEDRA BRITADA #2	Material	m³	0,6515100	144,98	94,45	94,45	0,01%	1.015.949,39	99,89%
008766	SBC	PEDRA BRITADA #1	Material	m³	0,6515100	144,22	93,96	93,96	0,01%	1.016.043,35	99,89%
00006031	SINAPI	REGISTRO DE ESFERA PVC, COM BORBOLETA, COM ROSCA EXTERNA, DE 3/4"	Material	UN	4,0000000	22,86	91,43	91,43	0,01%	1.016.134,79	99,90%
001274	SBC	SARRAFO DE PINUS 1" x 2"	Material	M	35,1405000	2,41	84,69	84,69	0,01%	1.016.219,48	99,91%

PREFEITURA MUNICIPAL DE CÍCERO DANTAS  
CNPJ: 13.808.613/0001-00

1569	ORSE	Madeira mista serrada (barrote) 6 x 6cm - 0,0036 m3/m (angelim, louro)	Material	m	9,4432800	8,31	78,48	78,48	0,01%	1.016.297,96	99,92%
00002711/SI	ORSE	Carrinho de mao, em aco, com capacidade de *45 a 65* l / *100* kg, pneu com camara	Material	un	0,3295201	230,11	75,83	75,83	0,01%	1.016.373,79	99,93%
2947	ORSE	Parafuso J 19 x 200mm	Material	un	8,0000000	9,24	73,94	73,94	0,01%	1.016.447,73	99,93%
10599	ORSE	Protetor solar fps 30 com 120ml	Material	un	3,2325151	22,36	72,28	72,28	0,01%	1.016.520,01	99,94%
037402	SBC	SERRA CIRCULAR MECAN BANCADA MOT.ELETRICO 5CV-H	Material	H	55,1988000	1,22	67,20	67,20	0,01%	1.016.587,21	99,95%
099836	SBC	OPERADOR DE BETONEIRA	Mão de Obra	H	1,8946800	33,64	63,73	63,73	0,01%	1.016.650,94	99,95%
00004509/SI	ORSE	Sarrafo *2,5 x 10* cm em pinus, mista ou equivalente da regioao - bruta	Material	m	8,3899200	7,03	58,99	58,99	0,01%	1.016.709,94	99,96%
00037329	SINAPI	REJUNTE EPOXI, QUALQUER COR	Material	KG	0,4228000	136,73	57,81	57,81	0,01%	1.016.767,74	99,97%
00043485	SINAPI	EPI - FAMILIA ENCANADOR - HORISTA (ENCARGOS COMPLEMENTARES - COLETADO CAIXA)	Material	H	41,1077600	1,40	57,71	57,71	0,01%	1.016.825,45	99,97%
00012892/SI	ORSE	Luva raspa de couro, cano curto (punho *7* cm)	Material	par	4,1304360	13,50	55,78	55,78	0,01%	1.016.881,23	99,98%
00000650	SINAPI	BLOCO DE VEDACAO DE CONCRETO, 9 X 19 X 39 CM (CLASSE C - NBR 6136)	Material	UN	16,1590000	3,11	50,19	50,19	0,00%	1.016.931,41	99,98%
00000367	SINAPI	AREIA GROSSA - POSTO JAZIDA/FORNECEDOR (RETIRADO NA JAZIDA, SEM TRANSPORTE)	Material	m³	0,2788700	176,05	49,09	49,09	0,00%	1.016.980,51	99,99%
10596	ORSE	Protetor auricular	Material	un	8,0812878	6,03	48,69	48,69	0,00%	1.017.029,20	99,99%
00038112	SINAPI	INTERRUPTOR SIMPLES 10A, 250V (APENAS MODULO)	Material	UN	8,0000000	6,06	48,50	48,50	0,00%	1.017.077,70	100,00%
00037591	SINAPI	SUPORTE MAO-FRANCESA EM ACO, ABAS IGUAIS 40 CM, CAPACIDADE MINIMA 70 KG, BRANCO	Material	UN	2,0000000	23,72	47,43	47,43	0,00%	1.017.125,13	100,00%
00039315/SI	ORSE	Espacador / distanciador tipo garra dupla, em plastico, cobrimento *20* mm, para ferragens de lajes e fundo de vigas	Material	un	97,6200000	0,45	43,66	43,66	0,00%	1.017.168,79	100,00%
00039794	SINAPI	QUADRO DE DISTRIBUICAO, SEM BARRAMENTO, EM PVC, DE EMBUTIR, PARA 3 DISJUNTORES NEMA OU 4 DISJUNTORES DIN	Material	UN	1,0000000	43,11	43,11	43,11	0,00%	1.017.211,90	100,01%
00037395	SINAPI	PINO DE ACO COM FURO, HASTE = 27 MM (AÇAO DIRETA)	Material	CENTO	0,5244000	78,28	41,05	41,05	0,00%	1.017.252,94	100,01%
00003767/SI	ORSE	Lixa em folha para parede ou madeira, numero 120, cor vermelha	Material	un	33,1040000	1,21	39,89	39,89	0,00%	1.017.292,84	100,02%
00005069/SI	ORSE	Prego de aco polido com cabeca 17 x 27 (2 1/2 x 11)	Material	kg	1,8480000	21,39	39,53	39,53	0,00%	1.017.332,37	100,02%
004143	SBC	ESPACADOR CIRCULAR P/ FERRAGENS TIPO ROSETA, COBERTURA 30MM	Material	UN	98,4960000	0,39	37,93	37,93	0,00%	1.017.370,30	100,02%
1332	ORSE	Liquido selador acrilico	Material	l	4,4840000	8,27	37,10	37,10	0,00%	1.017.407,40	100,03%
00011830	SINAPI	TORNEIRA DE BOIA CONVENCIONAL PARA CAIXA D'AGUA, AGUA FRIA, 3/4", COM HASTE E TORNEIRA METALICOS E BALAO PLASTICO	Material	UN	1,0000000	36,76	36,76	36,76	0,00%	1.017.444,16	100,03%
00003767	SINAPI	LIXA EM FOLHA PARA PAREDE OU MADEIRA, NUMERO 120, COR VERMELHA	Material	UN	29,3965080	1,21	35,42	35,42	0,00%	1.017.479,58	100,04%
00038094	SINAPI	ESPELHO / PLACA DE 3 POSTOS 4" X 2", PARA INSTALACAO DE TOMADAS E INTERRUPTORES	Material	UN	12,0000000	2,57	30,86	30,86	0,00%	1.017.510,44	100,04%
00039017/SI	ORSE	Espacador / distanciador circular com entrada lateral, em plastico, para vergalhao *4,2 a 12,5* mm, cobrimento 20 mm	Material	un	97,6200000	0,27	26,68	26,68	0,00%	1.017.537,12	100,04%
00036360	SINAPI	JOELHO PPR, 90 GRAUS, SOLDAVEL, F/F, DN 25 MM, PARA AGUA QUENTE PREDIAL	Material	UN	8,0000000	3,30	26,44	26,44	0,00%	1.017.563,56	100,04%
00006138	SINAPI	ANEL DE VEDACAO, PVC FLEXIVEL, 100 MM, PARA SAIDA DE BACIA / VASO SANITARIO	Material	UN	2,0000000	12,47	24,95	24,95	0,00%	1.017.588,50	100,05%
00004512	SINAPI	SARRAFO *2,5 X 5* CM EM PINUS, MISTA OU EQUIVALENTE DA REGIAO - BRUTA	Material	M	7,5000000	2,89	21,71	21,71	0,00%	1.017.610,21	100,05%
00043668/SI	ORSE	Chapa de aco galvanizada bitola gsg 20, e = 0,95 mm (7,60 kg/m2)	Material	kg	1,8000000	11,57	20,82	20,82	0,00%	1.017.631,03	100,05%
00003522	SINAPI	JOELHO PVC, SOLDAVEL COM ROSCA, 90 GRAUS, 25 MM X 3/4", COR MARROM, PARA AGUA FRIA PREDIAL	Material	UN	7,0000000	2,86	20,00	20,00	0,00%	1.017.651,03	100,05%
00012895/SI	ORSE	Capacote de segurancia aba frontal com suspensao de polietileno, sem jugular (classe b)	Material	un	1,0775050	16,77	18,07	18,07	0,00%	1.017.669,10	100,05%
00006193/SI	ORSE	Tabua nao aparelhada *2,5 x 20* cm, em macaranduba/massaranduba, angelim ou equivalente da regioao - bruta	Material	m	0,9424800	18,29	17,23	17,23	0,00%	1.017.686,34	100,06%
00001571	SINAPI	TERMINAL A COMPRESSAO EM COBRE ESTANHADO PARA CABO 4 MM2, 1 FURO E 1 COMPRESSAO, PARA PARAFUSO DE FIXACAO M5	Material	UN	12,0000000	1,40	16,85	16,85	0,00%	1.017.703,18	100,06%
00038099	SINAPI	SUPORTE DE FIXACAO PARA ESPELHO / PLACA 4" X 2", PARA 3 MODULOS, PARA INSTALACAO DE TOMADAS E INTERRUPTORES (SOMENTE SUPORTE)	Material	UN	12,0000000	1,33	15,95	15,95	0,00%	1.017.719,13	100,06%
00043461	SINAPI	FERRAMENTAS - FAMILIA ENCANADOR - HORISTA (ENCARGOS COMPLEMENTARES - COLETADO CAIXA)	Material	H	41,1077600	0,39	15,83	15,83	0,00%	1.017.734,97	100,06%
008419	SBC	DESMOLDANTE LIQUIDO P/FORMAS ESTRUTURAIS (L=75m2)	Material	L	1,2312000	12,63	15,56	15,56	0,00%	1.017.750,52	100,06%
10788	ORSE	Pá quadrada	Material	un	0,3295201	45,84	15,11	15,11	0,00%	1.017.765,63	100,06%
1651	ORSE	Óculos branco proteção	Material	pr	1,4308232	8,70	12,44	12,44	0,00%	1.017.778,07	100,06%

PREFEITURA MUNICIPAL DE CÍCERO DANTAS  
CNPJ: 13.808.613/0001-00

4728	ORSE	Talhadeira chata 10"	Material	un	0,4942801	23,08	11,41	11,41	0,00%	1.017.789,48	100,07%
00005068/SI 030541	ORSE	Prego de aço polido com cabeça 17 x 21 (2 x 11)	Material	kg	0,4620000	20,99	9,70	9,70	0,00%	1.017.799,18	100,07%
	SBC	BETONEIRA ELET.580L 8CV 7,03m3/h	Material	H	0,1881000	48,45	9,11	9,11	0,00%	1.017.808,29	100,07%
	ORSE	Capa para chuva em pvc com forro de poliester, com capuz (amarela ou azul)	Material	un	0,3591683	24,98	8,97	8,97	0,00%	1.017.817,26	100,07%
00012894/SI 00020083	SINAPI	SOLUCAO PREPARADORA / LIMPADORA PARA PVC, FRASCO COM 1000 CM3	Material	UN	0,1000000	88,80	8,88	8,88	0,00%	1.017.826,14	100,07%
00000123	SINAPI	ADITIVO IMPERMEABILIZANTE DE PEGA NORMAL PARA ARGAMASSAS E CONCRETOS SEM ARMACAO, LIQUIDO E ISENTO DE CLORETOS	Material	L	1,0167120	8,67	8,82	8,82	0,00%	1.017.834,96	100,07%
00001575	SINAPI	TERMINAL A COMPRESSAO EM COBRE ESTANHADO PARA CABO 16 MM2, 1 FURO E 1 COMPRESSAO, PARA PARAFUSO DE FIXACAO M6	Material	UN	4,0000000	2,16	8,65	8,65	0,00%	1.017.843,61	100,07%
00007139	SINAPI	TE SOLDAVEL, PVC, 90 GRAUS, 25 MM, PARA AGUA FRIA PREDIAL (NBR 5648)	Material	UN	6,0000000	1,42	8,50	8,50	0,00%	1.017.852,10	100,07%
00043464	SINAPI	FERRAMENTAS - FAMILIA OPERADOR ESCAVADEIRA - HORISTA (ENCARGOS COMPLEMENTARES - COLETADO CAIXA)	Material	H	647,1235187	0,01	8,04	8,04	0,00%	1.017.860,14	100,07%
4729	ORSE	Marreta 1 kg com cabo	Material	un	0,1647600	46,96	7,74	7,74	0,00%	1.017.867,88	100,07%
037431	SBC	VIBRADOR DE IMERSAO ELETRICO 2CV	Material	H	2,5479000	2,97	7,56	7,56	0,00%	1.017.875,45	100,07%
11249	ORSE	Serra circular eletrica portatil	Equipamento	un	0,0058502	1.217,02	0,00	7,12	0,00	1.017.882,57	100,08%
00000122	SINAPI	ADESIVO PLASTICO PARA PVC, FRASCO COM "850" GR	Material	UN	0,0881000	78,38	6,90	6,90	0,00%	1.017.889,47	100,08%
00036397	SINAPI	BETONEIRA, CAPACIDADE NOMINAL 600 L, CAPACIDADE DE MISTURA 360 L, MOTOR ELETRICO TRIFASICO 220/380V, POTENCIA 4CV, SEM CARREGADOR	Equipamento para Aquisição Permanente	UN	0,0002343	28.374,96	6,65	6,65	0,00%	1.017.896,12	100,08%
00004718	SINAPI	PEDRA BRITADA N. 2 (19 A 38 MM) POSTO PEDREIRA/FORNECEDOR, SEM FRETE	Material	m³	0,0450000	144,98	6,52	6,52	0,00%	1.017.902,64	100,08%
00013896	SINAPI	VIBRADOR DE IMERSAO, DIAMETRO DA PONTEIRA DE "45" MM, COM MOTOR ELETRICO TRIFASICO DE 2 HP (2 CV)	Equipamento para Aquisição Permanente	UN	0,0015403	4.182,54	6,44	6,44	0,00%	1.017.909,09	100,08%
00000370/SI 00005069	ORSE	Areia media - posto jazida/fornecedor (retirado na jazida, sem transporte)	Material	m³	0,0432000	124,23	5,37	5,37	0,00%	1.017.914,45	100,08%
	SINAPI	PREGO DE ACO POLIDO COM CABECA 17 X 27 (2 1/2 X 11)	Material	KG	0,2462000	20,66	5,09	5,09	0,00%	1.017.919,54	100,08%
11251	ORSE	Pincel de seda 2"	Material	un	0,1484235	33,94	5,04	5,04	0,00%	1.017.924,58	100,08%
00002692/SI 00004823	ORSE	Desmoldante protetor para formas de madeira, de base oleosa emulsionada em agua	Material	l	0,3696000	11,57	4,27	4,27	0,00%	1.017.928,85	100,08%
	SINAPI	MASSA PLASTICA PARA MARMORE/GRANITO	Material	KG	0,0692000	57,00	3,94	3,94	0,00%	1.017.932,80	100,08%
00001214	SINAPI	CARPINTEIRO DE ESQUADRIAS (HORISTA)	Mão de Obra	H	0,1214710	28,46	3,46	3,46	0,00%	1.017.936,25	100,08%
00041898	SINAPI	MARTELO DEMOLIDOR PNEUMATICO MANUAL, PESO DE 28 KG, COM SILENCIADOR	Equipamento para Aquisição Permanente	UN	0,0003908	8.578,65	3,35	3,35	0,00%	1.017.939,60	100,08%
00007568	SINAPI	BUCHA DE NYLON SEM ABA S10, COM PARAFUSO DE 6,10 X 65 MM EM ACO ZINCADO COM ROSCA SOBERBA, CABECA CHATA E FENDA PHILLIPS	Material	UN	4,0000000	0,76	3,03	3,03	0,00%	1.017.942,64	100,08%
00038383	SINAPI	LIXA D'AGUA EM FOLHA, COR PRETA, GRAO 100	Material	UN	1,0862900	2,36	2,56	2,56	0,00%	1.017.945,20	100,08%
11250	ORSE	Rolo lâ de carneiro 20cm	Material	un	0,0758609	32,30	2,45	2,45	0,00%	1.017.947,65	100,08%
10583	ORSE	Trincha 3"	Material	un	0,1484235	14,88	2,21	2,21	0,00%	1.017.949,86	100,08%
00001358	SINAPI	CHAPA/PAINEL DE MADEIRA COMPENSADA RESINADA (MADEIRITE RESINADO ROSA) PARA FORMA DE CONCRETO, DE 2200 X 1100 MM, E = 17 MM	Material	m²	0,0393228	55,28	2,17	2,17	0,00%	1.017.952,03	100,08%
11248	ORSE	Furadeira e Parafusadeira eletrica Bosch ou Similar profissional	Equipamento	un	0,0058502	305,61	0,00	1,79	0,00	1.017.953,82	100,08%
00003148	SINAPI	FITA VEDA ROSCA, EM PTFE, ROLO DE 18 MM X 50 M (L X C)	Material	UN	0,0848000	17,22	1,46	1,46	0,00%	1.017.955,28	100,08%
11247	ORSE	Serra mármore	Material	un	0,0035688	407,23	1,45	1,45	0,00%	1.017.956,73	100,08%
00014618	SINAPI	SERRA CIRCULAR DE BANCADA COM MOTOR ELETRICO, POTENCIA DE "1600" W, PARA DISCO DE DIAMETRO DE 10" (250 MM)	Equipamento para Aquisição Permanente	UN	0,0007567	1.743,12	1,32	1,32	0,00%	1.017.958,05	100,08%
11252	ORSE	Escada de aluminio de abrir com 7 degraus	Material	un	0,0032983	334,18	1,10	1,10	0,00%	1.017.959,16	100,08%
11244	ORSE	Martelo com unha	Material	un	0,0117004	60,81	0,71	0,71	0,00%	1.017.959,87	100,08%
00037544	SINAPI	MISTURADOR DE ARGAMASSA, EIXO HORIZONTAL, CAPACIDADE DE MISTURA 300 KG, MOTOR ELETRICO TRIFASICO 220/380 V, POTENCIA 5 CV	Equipamento para Aquisição Permanente	UN	0,0000323	18.488,49	0,60	0,60	0,00%	1.017.960,46	100,08%
4174	ORSE	Desempenadeira de aço lisa, cabo madeira, ref:143, Atlas ou similar	Material	un	0,0343356	14,91	0,51	0,51	0,00%	1.017.960,98	100,08%
10579	ORSE	Chave de fenda chata 30 cm	Material	un	0,0117004	33,41	0,39	0,39	0,00%	1.017.961,37	100,08%
10282	ORSE	Regua de alumínio c/ 2,00m (para pedreiro)	Material	un	0,0071376	54,66	0,39	0,39	0,00%	1.017.961,76	100,08%
11245	ORSE	Desempoladeira de madeira 12x22	Material	un	0,0249818	14,41	0,36	0,36	0,00%	1.017.962,12	100,08%

PREFEITURA MUNICIPAL DE CÍCERO DANTAS  
CNPJ: 13.808.613/0001-00

4722	ORSE		Colher de pedreiro	Material	un	0,0142753		23,36		0,33		0,33	0,00%	1.017.962,45	100,08%
11265	ORSE		Martelo de borracha com cabo	Material	un	0,0142753		23,29		0,33		0,33	0,00%	1.017.962,78	100,08%
11246	ORSE		Escala métrica de bambú	Material	Un	0,0249818		12,70		0,32		0,32	0,00%	1.017.963,10	100,08%
00004517	SINAPI		SARRAFO *2,5 X 7,5* CM EM PINUS, MISTA OU EQUIVALENTE DA REGIAO - BRUTA	Material	M	0,0704000		4,17		0,29		0,29	0,00%	1.017.963,39	100,08%
4725	ORSE		Espátula	Material	un	0,0131932		20,90		0,28		0,28	0,00%	1.017.963,67	100,08%
10577	ORSE		Serrote 40cm	Material	un	0,0058502		44,72		0,26		0,26	0,00%	1.017.963,93	100,08%
10586	ORSE		Torquesa	Material	un	0,0042136		55,90		0,24		0,24	0,00%	1.017.964,17	100,08%
10578	ORSE		Formão grande	Material	un	0,0117004		18,82		0,22		0,22	0,00%	1.017.964,39	100,08%
00020247	SINAPI		PREGO DE ACO POLIDO COM CABECA 15 X 15 (1 1/4 X 13)	Material	KG	0,0085074		22,44		0,19		0,19	0,00%	1.017.964,58	100,08%
10789	ORSE		Nível de bolha de madeira	Material	un	0,0071376		19,13		0,14		0,14	0,00%	1.017.964,71	100,08%
11243	ORSE		Martelo sem unha	Material	un	0,0035688		34,78		0,12		0,12	0,00%	1.017.964,84	100,08%
11264	ORSE		Marreta de 1/2 kg com cabo	Material	un	0,0071376		16,80		0,12		0,12	0,00%	1.017.964,96	100,08%
10790	ORSE		Prumo de face	Material	un	0,0035688		32,24		0,12		0,12	0,00%	1.017.965,07	100,08%
10585	ORSE		Arco de serra	Material	un	0,0042136		24,78		0,10		0,10	0,00%	1.017.965,18	100,08%
00003146	SINAPI		FITA VEDA ROSCA, EM PTFE, ROLO DE 18 MM X 10 M (L X C)	Material	UN	0,0210000		4,67		0,10		0,10	0,00%	1.017.965,28	100,08%
00038415	SINAPI		TERMOFUSORA PARA TUBOS E CONEXOES EM PPR COM DIAMETROS DE 20 A 63 MM, POTENCIA DE 800 W, TENSAO 220 V	Equipamento para Aquisição Permanente	UN	0,0001080		755,83		0,08		0,08	0,00%	1.017.965,36	100,08%
00002692	SINAPI		DESMOLDANTE PROTETOR PARA FORMAS DE MADEIRA, DE BASE OLEOSA EMULSIONADA EM AGUA	Material	L	0,0042840		8,34		0,04		0,04	0,00%	1.017.965,39	100,08%
00004222	SINAPI		GASOLINA COMUM	Material	L	0,0012978		7,80		0,01		0,01	0,00%	1.017.965,40	100,08%
00013458	SINAPI		COMPACTADOR DE SOLOS DE PERCURSAO (SOQUETE) COM MOTOR A GASOLINA 4 TEMPOS DE 4 HP (4 CV)	Equipamento para Aquisição Permanente	UN	0,0000003		17.697,06		0,00		0,00	0,00%	1.017.965,41	100,08%
00044445	SINAPI		BANCO DE CONCRETO PRE-FABRICADO COM ENCOSTO, DIMENSOES 180 CM X 64 CM X 89 CM, ACABAMENTO EM CONCRETO APARENTE, FIXACAO POR CHUMBAMENTO COM CONCRETO	Material	UN	6,0000000		0,00		0,00		0,00	0,00%	1.017.965,41	100,08%
00043851	SINAPI		PARAFUSO, EM ACO ZINCADO, CABECA LENTILHA AUTO TRAVANTE DIAMETRO 5/16" X 1" COM PORCA	Material	UN	2.829,7648000		0,00		0,00		0,00	0,00%	1.017.965,41	100,08%
00043876	SINAPI		BARRAMENTO TIPO NEUTRO / TERRA PARA QUADRO DE DISTRIBUICAO, COM 6 /8 DISJUNTORES	Material	UN	2,0000000		0,00		0,00		0,00	0,00%	1.017.965,41	100,08%
00044163	SINAPI		MUDA DE PALMEIRA, ARECA, H= "6,00" M	Material	UN	8,0000000		0,00		0,00		0,00	0,00%	1.017.965,41	100,08%
00044484	SINAPI		ELETRODUTO/DUTO PEAD FLEXIVEL PAREDE SIMPLES, CORRUGACAO HELICOIDAL, COR PRETA, SEM ROSCA, DE 5", PARA CABEAMENTO SUBTERRANEO (NBR 15715)	Material	M	132,0000000		0,00		0,00		0,00	0,00%	1.017.965,41	100,08%
00043878	SINAPI		BARRAMENTO TIPO NEUTRO / TERRA PARA QUADRO DE DISTRIBUICAO, COM 18 /24 DISJUNTORES	Material	UN	2,0000000		0,00		0,00		0,00	0,00%	1.017.965,41	100,08%
00045310	SINAPI		LAJE EM PAINEL TRELICADO MACICO L=25 CM, PTM-12, COM TRELICA DE 8 CM, PARA PISO, UNIDIRECIONAL, SOBRECARGA DE 350 KGf/M2, VAO ATE 5,0 M, EXCLUSO CONCRETO (SEM COLOCACAO)	Material	m²	134,0000000		0,00		0,00		0,00	0,00%	1.017.965,41	100,08%
00043894	SINAPI		SUPORTE PARA 4 DISJUNTORES	Material	UN	1,0000000		0,00		0,00		0,00	0,00%	1.017.965,41	100,08%
00044236	SINAPI		MAQUINA FORMER DOBRAS DIVERSAS: 220V/380V TRIFASICO OU MONOFASICO, CAPACIDADE 0,5-1,27MM, MOTOR COM POTENCIA DE 2CV	Material	UN	0,0417843		0,00		0,00		0,00	0,00%	1.017.965,41	100,08%
00043935	SINAPI		SUPORTE PARA 24 DISJUNTORES	Material	UN	1,0000000		0,00		0,00		0,00	0,00%	1.017.965,41	100,08%
00045271	SINAPI		LUMINARIA LED REFLETOR RETANGULAR BIVOLT, LUZ BRANCA, 200 W	Material	UN	60,0000000		0,00		0,00		0,00	0,00%	1.017.965,41	100,08%
00044985	SINAPI		LIXADEIRA DE PAREDE, COM LED, POTENCIA 750 W, FREQUENCIA 60 HZ, VELOCIDADE 1000 A 2100 RPM, DIAMETRO DA LIXA 225 MM	Material	UN	0,0010149		0,00		0,00		0,00	0,00%	1.017.965,41	100,08%
00045268	SINAPI		LUMINARIA LED REFLETOR SOLAR BIVOLT, LUZ BRANCA, 50 W	Material	UN	25,0000000		0,00		0,00		0,00	0,00%	1.017.965,41	100,08%

Equipamento	R\$ 752,08
Equipamento para Aquisição Permanente	R\$ 2.058,64
Mão de Obra	R\$ 264.679,85
Material	R\$ 720.133,18
Serviços	R\$ 30.141,56
Taxas	R\$ 0,00
Administração	R\$ 0,00
Aluguel	R\$ 0,00
Verba	R\$ 0,00
Transporte	R\$ 0,00
Encargos Complementares	R\$ 0,00

	Franquia	R\$ 200,10
	Outros	R\$ 0,00
Total sem BDI		818.782,65
Total do BDI		198.336,21
Total Geral		1.017.118,86

PEDRO MARTINS NOBRE CONSTANCIO  
ENGENHEIRO CIVIL  
CREA/BA nº 051778423-8

## PREFEITURA MUNICIPAL DE CÍCERO DANTAS

CNPJ: 13.808.613/0001-00



**Obra**  
REFORMA E ADEQUAÇÃO DA PRAÇA RAIMUNDO BORGES

**Bancos**  
SINAPI - 09/2025 - Bahia  
SBC - 10/2025 - Bahia  
ORSE - 08/2025 - Sergipe  
SEINFRA - 028 - Ceará

**B.D.I.**  
24,23%

**Encargos Sociais**  
Não Desonerado: embutido nos preços unitário dos insumos de mão de obra, de acordo com as bases.

## Curva ABC de Serviços

Código	Banco	Descrição	Tipo	Und	Quant.	Valor Unit	Total	Peso (%)	Peso Acumulado (%)
IP0050	Próprio	EXECUÇÃO DE PASSEIO (CALÇADA) OU PISO DE CONCRETO COM CONCRETO MOLDADO IN LOCO, FEITO EM OBRA, ACABAMENTO CONVENCIONAL, ESPESSURA 8 CM, ARMADO - COM JUNTAS DE pvc	SEDI - SERVIÇOS DIVERSOS	m²	1.216,36	161,98	197.025,99	19,37	19,37
98457	SINAPI	TAPUME COM CHAPA METÁLICA. AF_03/2024	Instalações para Canteiros de Obras	m²	856,0	124,60	106.657,60	10,49	29,86
87244	SINAPI	REVESTIMENTO CERÂMICO PARA PAREDES EXTERNAS EM PASTILHAS DE PORCELANA 5 X 5 CM (PLACAS DE 30 X 30 CM), ALINHADAS A PRUMO. AF_02/2023	Revestimentos Cerâmicos Externos	m²	291,6	299,75	87.407,10	8,59	38,45
13942	ORSE	Limpeza e enceramento manual de piso em pedra / ardózia / mármore / granito, aplicação de removedor de resina acrílica, lavagem com limpador neutro, aplicação de base seladora e cera para alto tráfego	Limpeza	m²	1.235,0	67,79	83.720,65	8,23	46,68
10234	ORSE	Grama esmeralda em placas, fornecimento e plantio	Paisagismo	m²	1.763,0	44,51	78.471,13	7,72	54,40
040343	SBC	CONCRETO ESTRUTURAL USINADO 25MPa- PILARES+FORMAS+ARMACOES	ESTRUTURA	m³	16,7	3.551,67	59.312,88	5,83	60,23
COMP-023	Próprio	PERGOLADO EM MADEIRA PRAÇA BOQUEIRÃO - COMPLETO	SEDI - SERVIÇOS DIVERSOS	UN	3,0	17.723,70	53.171,10	5,23	65,46
COMP-024	Próprio	PERGOLADO METÁLICO		M	173,0	242,96	42.032,08	4,13	69,59
106067	SINAPI	LAJE PRÉ-MOLDADA UNIDIRECIONAL, BIAPOIADA TIPO LAJE PAINEL TRELIÇADO MACIÇO (SEM ENCHIMENTO), PARA PISO, ALTURA TOTAL DA LAJE "LT" = 12 CM (PAINEL+CAPA) = (3+9). AF_08/2025	Lajes Pré-Moldadas	m²	134,0	231,86	31.069,24	3,05	72,64
73895/001	SINAPI	DEMOLICAO DE PISO DE MARMORE E ARGAMASSA DE ASSENTAMENTO	SERP - SERVIÇOS PRELIMINARES	m²	916,38	18,46	16.916,37	1,66	74,31
73783/005	SINAPI	POSTE CONCRETO SEÇÃO CIRCULAR COMPRIMENTO=7M CARGA NOMINAL TOPO 100KG INCLUSIVE ESCAVACAO EXCLUSIVE TRANSPORTE - FORNECIMENTO E COLOCAÇÃO	INEL - INSTALAÇÃO ELÉTRICA/ELETRIFICAÇÃO E ILUMINAÇÃO EXTERNA	UN	15,0	949,25	14.238,75	1,40	75,71
87247	SINAPI	REVESTIMENTO CERÂMICO PARA PISO COM PLACAS TIPO ESMALTADA DE DIMENSÕES 35X35 CM APLICADA EM AMBIENTES DE ÁREA ENTRE 5 M2 E 10 M2. AF_02/2023_PE	Revestimentos Cerâmicos Internos	m²	183,2	69,55	12.741,56	1,25	76,96
72936	SINAPI	ELETRODUTO DE PVC FLEXIVEL CORRUGADO DN32 MM (1 1/4") FORNECIMENTO E INSTALACAO	INEL - INSTALAÇÃO ELÉTRICA/ELETRIFICAÇÃO E	M	635,0	19,61	12.452,35	1,22	78,18

PREFEITURA MUNICIPAL DE CÍCERO DANTAS  
CNPJ: 13.808.613/0001-00

13810	ORSE	Conjunto com 03 lixeiras em polipropileno, com capacidade 60l cada, com estrutura metálica para suporte de cestas de basquete, conforme projeto. Obra - Praça Espaço Verde	Diversos	un	3,0	3.816,97	11.450,91	1,13	79,31
91928	SINAPI	CABO DE COBRE FLEXÍVEL ISOLADO, 4 MM², ANTI-CHAMA 450/750 V, PARA CIRCUITOS TERMINAIS - FORNECIMENTO E INSTALAÇÃO. AF_03/2023	Instalações Elétricas - Eletrodutos Embutidos, Cabos, Caixas, Tomadas e Interruptores	M	1.267,0	9,01	11.415,67	1,12	80,43
103353	SINAPI	ALVENARIA DE VEDAÇÃO DE BLOCOS CERÂMICOS FURADOS NA HORIZONTAL DE 9X14X24 CM (ESPESSURA 9 CM) E ARGAMASSA DE ASSENTAMENTO COM PREPARO MANUAL. AF_12/2021	Alvenaria de Vedação	m²	76,0	146,14	11.106,64	1,09	81,52
7783	ORSE	Brinquedo em madeira roliça para parque com duas escorregadeira de madeira conforme projeto	Urbanização de Parques e Praças	un	1,0	10.247,38	10.247,38	1,01	82,53
97633	SINAPI	DEMOLIÇÃO DE REVESTIMENTO CERÂMICO, DE FORMA MANUAL, SEM REAPROVEITAMENTO. AF_09/2023	Demolições e Remoções	m²	291,6	32,95	9.608,22	0,94	83,48
C5208	SEINFRA	LOCAÇÃO DE BANHEIRO QUÍMICO - INCLUSO TRANSPORTE, INSTALAÇÃO E MANUTENÇÃO	0	UNXMÊS	8,0	1.180,18	9.441,44	0,93	84,40
88489	SINAPI	PINTURA LÁTEX ACRÍLICA PREMIUM, APLICAÇÃO MANUAL EM PAREDES, DUAS DEMÃOS. AF_04/2023	Pintura Interna	m²	523,4	17,90	9.368,86	0,92	85,32
88488	SINAPI	PINTURA LÁTEX ACRÍLICA PREMIUM, APLICAÇÃO MANUAL EM TETO, DUAS DEMÃOS. AF_04/2023	Pintura Interna	m²	366,54	21,34	7.821,96	0,77	86,09
13082	ORSE	Brinquedo - Balanço Duplo, modelo M117, da Lúdico Brinquedos Inteligentes ou similar	Urbanização de Parques e Praças	un	3,0	2.573,22	7.719,66	0,76	86,85
040455	SBC	CONCRETO SIMPLES 40MPA PILAR 12M2 FORMA COM.PLAST 17MM 4X	ESTRUTURA	m³	1,71	4.342,90	7.426,35	0,73	87,58
104648	SINAPI	EMASSAMENTO COM MASSA LÁTEX, APLICAÇÃO EM PAREDE, DUAS DEMÃOS, LIXAMENTO MECANIZADO. AF_04/2023	Pintura Interna	m²	366,54	19,78	7.250,16	0,71	88,30
9145	ORSE	Equipamento de ginástica - elíptico - galvanizado - Rev 01	Urbanização de Parques e Praças	un	2,0	3.563,00	7.126,00	0,70	89,00
IP0179	Próprio	Letras em concreto armado, pintada, altura = 90cm, esp.=15cm, instalada un	URBA - URBANIZAÇÃO	UN	19,0	373,54	7.097,26	0,70	89,69
13195	ORSE	Equipamento de ginástica - simulador de Remo Individual - galvanizado	Urbanização de Parques e Praças	un	2,0	3.518,88	7.037,76	0,69	90,39
9144	ORSE	Equipamento de ginástica - cavalgada simples - galvanizado - Rev 01	Urbanização de Parques e Praças	un	2,0	3.304,35	6.608,70	0,65	91,04
13086	ORSE	Brinquedo - Gangorra Dupla, modelo M119, da Lúdico Brinquedos Inteligentes ou similar	Urbanização de Parques e Praças	un	3,0	2.186,44	6.559,32	0,64	91,68
87273	SINAPI	REVESTIMENTO CERÂMICO PARA PAREDES INTERNAS COM PLACAS TIPO ESMALTADA DE DIMENSÕES 33X45 CM APLICADAS NA ALTURA INTEIRA DAS PAREDES. AF_02/2023_PE	Revestimentos Cerâmicos Internos	m²	78,3	78,97	6.183,35	0,61	92,29
9148	ORSE	Equipamento de ginástica - simulador de caminhada duplo - galvanizado - Rev 01	Urbanização de Parques e Praças	un	1,0	5.273,65	5.273,65	0,52	92,81
91927	SINAPI	CABO DE COBRE FLEXÍVEL ISOLADO, 2,5 MM², ANTI-CHAMA 0,6/1,0 KV, PARA CIRCUITOS TERMINAIS - FORNECIMENTO E INSTALAÇÃO. AF_03/2023	Instalações Elétricas - Eletrodutos Embutidos, Cabos, Caixas, Tomadas e Interruptores	M	748,26	6,53	4.886,13	0,48	93,29
9160	ORSE	Brinquedo - Gira-gira (carrossel ø=1,70m), em tubo de ferro galvanizado de 1 1/2" e assento em chapa galvanizada e=1/4", sergipark ou similar	Urbanização de Parques e Praças	un	1,0	4.840,74	4.840,74	0,48	93,76



PREFEITURA MUNICIPAL DE CÍCERO DANTAS  
CNPJ: 13.808.613/0001-00

92980	SINAPI	CABO DE COBRE FLEXÍVEL ISOLADO, 10 MM², ANTI-CHAMA 0,6/1,0 KV, PARA DISTRIBUIÇÃO - FORNECIMENTO E INSTALAÇÃO. AF_10/2020	Instalações Elétricas - Quadros, Cabos, Disjuntores, Contatores e Barramentos Blindados	M	315,36	13,92	4.389,81	0,43	94,20
11089	ORSE	Equipamento de ginástica - roda de ombro - galvanizado - Rev 01	Urbanização de Parques e Praças	un	2,0	2.192,49	4.384,98	0,43	94,63
3740	ORSE	Mesa de concreto com 02 bancos integrados	Urbanização de Parques e Praças	Un	4,0	1.026,48	4.105,92	0,40	95,03
11388	ORSE	Equipamento de ginástica - surf com pressão de pernas - galvanizado - Rev 01	Urbanização de Parques e Praças	un	1,0	3.563,00	3.563,00	0,35	95,38
11096	ORSE	Brinquedo - Escada Horizontal com Teia, modelo M-104, da Lúdico Brinquedos Inteligentes ou similar - fornecimento e montagem	Urbanização de Parques e Praças	un	1,0	3.454,76	3.454,76	0,34	95,72
105921	SINAPI	LUMINÁRIA REFLETOR LED PARA ILUMINAÇÃO PÚBLICA, 200 W - FORNECIMENTO E INSTALAÇÃO. AF_02/2025	Luminárias Externas	UN	60,0	54,07	3.244,20	0,32	96,04
87550	SINAPI	EMBOÇO, EM ARGAMASSA TRAÇO 1:2:8, PREPARO MANUAL, APLICADO MANUALMENTE EM PAREDES INTERNAS DE AMBIENTES COM ÁREA ENTRE 5M² E 10M², E = 10MM, COM TALISCAS. AF_03/2024	Massa Única Interna	m²	76,0	40,77	3.098,52	0,30	96,34
88485	SINAPI	FUNDO SELADOR ACRÍLICO, APLICAÇÃO MANUAL EM PAREDE, UMA DEMÃO. AF_04/2023	Pintura Interna	m²	523,4	5,83	3.051,42	0,30	96,64
12448	ORSE	Equipamento de ginástica - rotação diagonal duplo - galvanizado - Rev 01	Urbanização de Parques e Praças	un	1,0	2.983,84	2.983,84	0,29	96,94
87250	SINAPI	REVESTIMENTO CERÂMICO PARA PISO COM PLACAS TIPO ESMALTADA DE DIMENSÕES 45X45 CM APLICADA EM AMBIENTES DE ÁREA ENTRE 5 M2 E 10 M2. AF_02/2023_PE	Revestimentos Cerâmicos Internos	m²	39,84	71,35	2.842,58	0,28	97,22
98518	SINAPI	PLANTIO DE PALMEIRA COM ALTURA DE MUDA MAIOR QUE 4,00 M . AF_07/2024	Paisagismo - Plantio	UN	8,0	339,70	2.717,60	0,27	97,48
98557	SINAPI	IMPERMEABILIZAÇÃO DE SUPERFÍCIE COM EMULSÃO ASFÁLTICA, 2 DEMÃOS. AF_09/2023	Impermeabilização, Proteção Mecânica e Tratamento de Junta	m²	43,0	60,87	2.617,41	0,26	97,74
3167	ORSE	Placa de inauguração de obra em alumínio 0,60 x 0,80 m	Conversão InfoWOrca	un	1,0	2.532,31	2.532,31	0,25	97,99
016500	SBC	PLACA DE RESPONSABILIDADE TECNICA EM OBRAS	DESPESAS LEGAIS	m²	4,0	537,85	2.151,40	0,21	98,20
103486	SINAPI	ELETRODUTO FLEXÍVEL CORRUGADO, PEAD, DN 125 (5"), PARA REDE ENTERRADA DE DISTRIBUIÇÃO DE ENERGIA ELÉTRICA - FORNECIMENTO E INSTALAÇÃO. AF_12/2021	Redes Enterradas de Distribuição Elétrica	M	120,0	16,57	1.988,40	0,20	98,40
98555	SINAPI	IMPERMEABILIZAÇÃO DE SUPERFÍCIE COM ARGAMASSA POLIMÉRICA / MEMBRANA ACRÍLICA, 3 DEMÃOS. AF_09/2023	Impermeabilização, Proteção Mecânica e Tratamento de Junta	m²	43,0	44,39	1.908,77	0,19	98,58
103294	SINAPI	INSTALAÇÃO DE BANCO PRÉ-FABRICADO DE CONCRETO COM ENCOSTO, DIMENSÕES 180 CM X 64 CM X 89 CM, SOBRE PISO DE CONCRETO EXISTENTE. AF_11/2021	Mobiliário Urbano	UN	6,0	310,66	1.863,96	0,18	98,77
89848	SINAPI	TUBO PVC, SERIE NORMAL, ESGOTO PREDIAL, DN 100 MM, FORNECIDO E INSTALADO EM SUBCOLETOR AÉREO DE ESGOTO SANITÁRIO. AF_08/2022	Instalações Prediais de Esgoto - Tubos e Conexões	M	53,3	34,33	1.829,78	0,18	98,95
102609	SINAPI	CAIXA D'ÁGUA EM POLIETILENO, 2000 LITROS - FORNECIMENTO E INSTALAÇÃO. AF_06/2021	Caixas de Água para Edificações	UN	1,0	1.417,45	1.417,45	0,14	99,09
105920	SINAPI	LUMINÁRIA REFLETOR LED PARA ILUMINAÇÃO PÚBLICA, 50 W - FORNECIMENTO E INSTALAÇÃO. AF_02/2025	Luminárias Externas	UN	25,0	54,07	1.351,75	0,13	99,22

PREFEITURA MUNICIPAL DE CÍCERO DANTAS  
CNPJ: 13.808.613/0001-00

86888	SINAPI	VASO SANITÁRIO SIFONADO COM CAIXA ACOPLADA LOUÇA BRANCA - FORNECIMENTO E INSTALAÇÃO. AF_01/2020	Louças e Metais	UN	2,0	664,45	1.328,90	0,13	99,35
74104/001	SINAPI	CAIXA DE INSPEÇÃO EM ALVENARIA DE TIJOLO MACIÇO 60X60X60CM, REVESTIDA INTERNAMENTE COM BARRA LISA (CIMENTO E AREIA, TRAÇO 1:4) E=2,0CM, COM TAMPA PRÉ-MOLDADA DE CONCRETO E FUNDO DE CONCRETO 15MPA TIPO C - ESCAVAÇÃO E CONFECÇÃO	INHI - INSTALAÇÕES HIDROS SANITÁRIAS	UN	3,0	304,84	914,52	0,09	99,44
86902	SINAPI	LAVATÓRIO LOUÇA BRANCA COM COLUNA, *44 X 35,5* CM, PADRÃO POPULAR - FORNECIMENTO E INSTALAÇÃO. AF_01/2020	Louças e Metais	UN	2,0	429,40	858,80	0,08	99,52
92004	SINAPI	TOMADA MÉDIA DE EMBUTIR (2 MÓDULOS), 2P+T 10 A, INCLUINDO SUPORTE E PLACA - FORNECIMENTO E INSTALAÇÃO. AF_03/2023	Instalações Elétricas - Eletrodutos Embutidos, Cabos, Caixas, Tomadas e Interruptores	UN	8,0	69,41	555,28	0,05	99,58
87879	SINAPI	CHAPISCO APLICADO EM ALVENARIAS E ESTRUTURAS DE CONCRETO INTERNAS, COM COLHER DE PEDREIRO. ARGAMASSA TRAÇO 1:3 COM PREPARO EM BETONEIRA 400L. AF_10/2022	Chapisco	m²	76,0	6,69	508,44	0,05	99,63
93662	SINAPI	DISJUNTOR BIPOLAR TIPO DIN, CORRENTE NOMINAL DE 20A - FORNECIMENTO E INSTALAÇÃO. AF_07/2025	Instalações Elétricas - Quadros, Cabos, Disjuntores, Contatores e Barramentos	UN	6,0	69,86	419,16	0,04	99,67
106030	SINAPI	DISJUNTOR BIPOLAR DR 63A - FORNECIMENTO E INSTALAÇÃO. AF_07/2025	Instalações Elétricas - Quadros, Cabos, Disjuntores, Contatores e Barramentos	UN	2,0	206,27	412,54	0,04	99,71
102711	SINAPI	JUNÇÃO DUPLA DE PVC, SÉRIE NORMAL, PARA ESGOTO PREDIAL, DN 100 X 100 X 100 MM, INSTALADA EM DRENO - FORNECIMENTO E INSTALAÇÃO. AF_07/2021	Drenos	UN	4,0	96,60	386,40	0,04	99,75
98107	SINAPI	CAIXA DE GORDURA SIMPLES (CAPACIDADE: 36 L), RETANGULAR, EM ALVENARIA COM BLOCOS DE CONCRETO, DIMENSÕES INTERNAS = 0,2X0,4 M, ALTURA INTERNA = 0,8 M. AF_12/2020	Caixas Enterradas	UN	1,0	373,23	373,23	0,04	99,79
86894	SINAPI	BANCADA DE MÁRMORE SINTÉTICO, DE 120 X 60CM, COM CUBA INTEGRADA - FORNECIMENTO E INSTALAÇÃO. AF_01/2020	Louças e Metais	UN	1,0	360,80	360,80	0,04	99,82
94648	SINAPI	TUBO, PVC, SOLDÁVEL, DE 25MM, INSTALADO EM RESERVAÇÃO PREDIAL DE ÁGUA - FORNECIMENTO E INSTALAÇÃO. AF_04/2024	Instalações Hidráulicas - Reservação e Bombas de Recalque	M	43,0	8,39	360,77	0,04	99,86
101874	SINAPI	QUADRO DE DISTRIBUIÇÃO DE LUZ EM PVC PARA 24 DISJUNTORES - FORNECIMENTO E INSTALAÇÃO. AF_07/2025	Instalações Elétricas - Quadros, Cabos, Disjuntores, Contatores e Barramentos	UN	1,0	331,95	331,95	0,03	99,89
94649	SINAPI	TUBO, PVC, SOLDÁVEL, DE 32MM, INSTALADO EM RESERVAÇÃO PREDIAL DE ÁGUA - FORNECIMENTO E INSTALAÇÃO. AF_04/2024	Instalações Hidráulicas - Reservação e Bombas de Recalque	M	15,0	15,35	230,25	0,02	99,91
91959	SINAPI	INTERRUPTOR SIMPLES (2 MÓDULOS), 10A/250V, INCLUINDO SUPORTE E PLACA - FORNECIMENTO E INSTALAÇÃO. AF_03/2023	Instalações Elétricas - Eletrodutos Embutidos, Cabos, Caixas, Tomadas e Interruptores	UN	4,0	55,18	220,72	0,02	99,93
103042	SINAPI	REGISTRO DE ESFERA, PVC, ROSCÁVEL, COM BORBOLETA, 3/4" - FORNECIMENTO E INSTALAÇÃO. AF_08/2021	Válvulas e Registros para Sistemas Prediais	UN	4,0	30,87	123,48	0,01	99,95
86911	SINAPI	TORNEIRA CROMADA LONGA, DE PAREDE, 1/2" OU 3/4", PARA PIA DE COZINHA, PADRÃO POPULAR - FORNECIMENTO E INSTALAÇÃO. AF_01/2020	Louças e Metais	UN	1,0	118,63	118,63	0,01	99,96
101871	SINAPI	QUADRO DE DISTRIBUIÇÃO DE LUZ EM PVC PARA 4 DISJUNTORES - FORNECIMENTO E INSTALAÇÃO. AF_07/2025	Instalações Elétricas - Quadros, Cabos, Disjuntores, Contatores e Barramentos	UN	1,0	115,91	115,91	0,01	99,97

PREFEITURA MUNICIPAL DE CÍCERO DANTAS  
CNPJ: 13.808.613/0001-00

96650	SINAPI	JOELHO 90 GRAUS, PPR, DN 25 MM, CLASSE PN 25, INSTALADO EM RAMAL DE DISTRIBUIÇÃO FORNECIMENTO E INSTALAÇÃO. AF_08/2022	Instalações Hidráulicas em PPR	UN	8,0	12,21	97,68	0,01	99,98
9157	ORSE	Brinquedo - Amarelinha	Urbanização de Parques e Praças	un	1,0	60,13	60,13	0,01	99,98
94672	SINAPI	JOELHO 90 GRAUS COM BUCHA DE LATÃO, PVC, SOLDÁVEL, DN 25 MM X 3/4", INSTALADO EM RESERVAÇÃO PREDIAL DE ÁGUA - FORNECIMENTO E INSTALAÇÃO. AF_04/2024	Instalações Hidráulicas - Reservação e Bombas de Recalque	UN	7,0	7,65	53,55	0,01	99,99
94688	SINAPI	TÊ, PVC, SOLDÁVEL, DN 25 MM INSTALADO EM RESERVAÇÃO PREDIAL DE ÁGUA - FORNECIMENTO E INSTALAÇÃO. AF_04/2024	Instalações Hidráulicas - Reservação e Bombas de Recalque	UN	6,0	8,75	52,50	0,01	100,00
94796	SINAPI	TORNEIRA DE BOIA PARA CAIXA D'ÁGUA, ROSCÁVEL, 3/4" - FORNECIMENTO E INSTALAÇÃO. AF_08/2021	Válvulas e Registros para Sistemas Prediais	UN	1,0	50,40	50,40	0,00	100,00

<b>Total sem BDI</b>	<b>818.782,65</b>
<b>Total do BDI</b>	<b>198.336,21</b>
<b>Total Geral</b>	<b>1.017.118,86</b>

---

PEDRO MARTINS NOBRE CONSTANCIO  
ENGENHEIRO CIVIL  
CREA/BA nº 051778423-8

**ANEXO VIII**  
**DECLARAÇÃO DE DISPOSIÇÃO ORÇAMENTÁRIA PARA ARCAR COM AS**  
**DESPESAS DE MANUTENÇÃO E OPERAÇÃO**

Cícero Dantas-BA, 19/12/2025

Eu, Vinicius José Araújo Borges de Souza, Prefeito do Município de Cícero Dantas, DECLARO, sob as penas da Lei, que a Prefeitura Municipal de Cícero Dantas – BA possui condições orçamentárias para arcar com as despesas e meios que garantam o pleno funcionamento do objeto do Termo de compromisso 982801, Operação 1102637-00/2025, incluindo sua operação e manutenção (Lei nº 14.116/2020, art. 83, §2º e Lei nº 14.194, de 20/08/2021, art. 82, §2º).

Declaro ainda que foi realizada comunicação ao respectivo Poder Legislativo do compromisso assumido, conforme ofício de comprovação (050/2025 de 19/12/2025) encaminhado à Câmara Municipal de Vereadores de Cícero Dantas-BA.

---

Vinicius José Araújo Borges de Souza  
PREFEITO  
CPF 014.104.605-84

**Ofício 050/2025**

**Ao Ilmo. Sr.  
Jenilson Batista de Oliveira  
Presidente  
Câmara Municipal de Vereadores de Cícero Dantas**

***DECLARAÇÃO DE DISPOSIÇÃO ORÇAMENTÁRIA PARA ARCAR COM AS  
DESPESAS DE MANUTENÇÃO E OPERAÇÃO***

**Cícero Dantas-BA, 19/12/2025**

Prezado senhor, em atendimento a Lei nº 14.116/2020, art. 83, §2º e Lei nº 14.194, de 20/08/2021, art. 82, §2º, DECLARO que a Prefeitura Municipal de Cícero Dantas-BA possui condições orçamentárias para arcar com as despesas e meios que garantam o pleno funcionamento do objeto Termo de compromisso 982801, Operação 1102637-00/2025, Requalificação de Praças no município de Cícero Dantas BA, incluindo sua operação e manutenção.

---

Vinicius José Araújo Borges de Souza  
PREFEITO  
CPF 014.104.605-84



**Anotação de Responsabilidade Técnica - ART**  
**Lei nº 6.496, de 7 de dezembro de 1977**

**CREA-BA**

**ART OBRA / SERVIÇO**  
**Nº BA20251294599**

**Conselho Regional de Engenharia e Agronomia da Bahia**

INICIAL

**1. Responsável Técnico**

**DANIEL DOGLAS BARBOSA OLIVEIRA**

Título profissional: **ENGENHEIRO CIVIL, TÉCNICO DE SEGURANÇA DO TRABALHO**

RNP: **0516058347**

Registro: **3000045263BA**

**2. Dados do Contrato**

Contratante: **PREFEITURA MUNICIPAL DE CÍCERO DANTAS**

CPF/CNPJ: **13.808.613/0001-00**

**PRAÇA RAYMUNDO BORGES DE SANTANA**

Nº: **S/N**

Complemento:

Bairro: **CENTRO**

Cidade: **CÍCERO DANTAS**

UF: **BA**

CEP: **48410000**

Contrato: **Não especificado**

Celebrado em: **08/10/2025**

Valor: **R\$ 8.000,00**

Tipo de contratante: **Pessoa Jurídica de Direito Público**

Ação Institucional: **NENHUMA - NAO OPTANTE**

**3. Dados da Obra/Serviço**

**PRAÇA RAIMUNDO BORGES DE SANTANA**

Nº: **S/N**

Complemento: **PRAÇA DO FORUM**

Bairro: **CENTRO**

Cidade: **CÍCERO DANTAS**

UF: **BA**

CEP: **48410000**

Data de Início: **04/11/2025**

Previsão de término: **18/11/2025**

Coordenadas Geográficas: **-10.591046, -38.385237**

Finalidade:

Código: **Não Especificado**

Proprietário: **PREFEITURA MUNICIPAL DE CÍCERO DANTAS**

CPF/CNPJ: **13.808.613/0001-00**

**4. Atividade Técnica**

14 - Elaboração

Quantidade

Unidade

81 - Projeto Arquitetônico > CONSTRUÇÃO CIVIL > EDIFICAÇÕES > DE EDIFICAÇÃO > #TOS\_1.1.1.1 - DE ALVENARIA

14.011,85

m2

81 - Projeto Arquitetônico > PLANEJAMENTO URBANO, METROPOLITANO E REGIONAL > DESENHO URBANO > #TOS\_10.9.1 - DE DESENHO URBANO

14.011,85

m2

Após a conclusão das atividades técnicas o profissional deve proceder a baixa desta ART

**5. Observações**

ART DO PROJETO ARQUITETONICO DA PRAÇA RAIMUNDO BORGES DE SANTANA NA CIDADE DE CÍCERO DANTAS

**6. Declarações**

- Declaro que estou cumprindo as regras de acessibilidade previstas nas normas técnicas da ABNT, na legislação específica e no decreto n. 5296/2004.

**7. Entidade de Classe**

NENHUMA DAS ENTIDADES

**8. Assinaturas**

Declaro serem verdadeiras as informações acima

**DANIEL DOGLAS BARBOSA OLIVEIRA - CPF: 027.007.955-63**

\_\_\_\_\_, \_\_\_\_\_ de \_\_\_\_\_ de \_\_\_\_\_

Local

data

**PREFEITURA MUNICIPAL DE CÍCERO DANTAS - CNPJ: 13.808.613/0001-00**

**9. Informações**

A autenticação desta ART pode ser verificada em <https://crea-ba.sitac.com.br/publico/>

**10. Valor**

Valor da ART: **R\$ 103,03**

Registrada em: **17/11/2025**

Valor pago: **R\$ 103,03**

Nosso Número: **61259463**

A autenticidade desta ART pode ser verificada em: <http://crea-ba.sitac.com.br/publico/>, com a chave: AWDbZ  
 Impresso em: 19/11/2025 às 10:27:33 por: , ip: 177.155.151.59





**Anotação de Responsabilidade Técnica - ART**  
**Lei nº 6.496, de 7 de dezembro de 1977**

**CREA-BA**

**ART OBRA / SERVIÇO**  
**Nº BA20251294498**

**Conselho Regional de Engenharia e Agronomia da Bahia**

INICIAL

**1. Responsável Técnico**

**PEDRO MARTINS NOBRE CONSTANCIO**

Título profissional: **ENGENHEIRO CIVIL**

RNP: **0517784238**

Registro: **3000073874BA**

**2. Dados do Contrato**

Contratante: **Prefeitura Municipal de Cícero Dantas**

**PRAÇA RAYMUNDO BORGES DE SANTANA**

Complemento: **ED. ALMIR NUNES DA SILVA**

Cidade: **CÍCERO DANTAS**

Bairro: **CENTRO**

UF: **BA**

CPF/CNPJ: **13.808.613/0001-00**

Nº: **S/N**

CEP: **48410000**

Contrato: **Não especificado**

Celebrado em:

Valor: **R\$ 2.500,00**

Tipo de contratante: **Pessoa Jurídica de Direito Público**

Ação Institucional: **NENHUMA - NAO OPTANTE**

**3. Dados da Obra/Serviço**

**PRAÇA RAYMUNDO BORGES DE SANTANA**

Nº: **S/N**

Complemento:

Bairro: **CENTRO**

Cidade: **CÍCERO DANTAS**

UF: **BA**

CEP: **48410000**

Data de Início: **17/11/2025**

Previsão de término: **21/11/2025**

Coordenadas Geográficas: **-10.591637, -38.385247**

Finalidade: **Infraestrutura**

Código: **Não Especificado**

Proprietário: **Prefeitura Municipal de Cícero Dantas**

CPF/CNPJ: **13.808.613/0001-00**

**4. Atividade Técnica**

	Quantidade	Unidade
14 - Elaboração		
35 - Elaboração de orçamento > CONSTRUÇÃO CIVIL > EDIFICAÇÕES > DE EDIFICAÇÃO > #TOS_1.1.1.1 - DE ALVENARIA	1,00	un
35 - Elaboração de orçamento > CONSTRUÇÃO CIVIL > EDIFICAÇÕES > DE REFORMA DE EDIFICAÇÃO > #TOS_1.1.2.1 - DE ALVENARIA	1,00	un
35 - Elaboração de orçamento > CONSTRUÇÃO CIVIL > EDIFICAÇÕES > DE ACESSIBILIDADE DE EDIFICAÇÃO > #TOS_1.1.3.6 - CALÇADAS	1,00	un
35 - Elaboração de orçamento > CONSTRUÇÃO CIVIL > EDIFICAÇÕES > DE CERCAMENTO > #TOS_1.1.7.1 - POR ALAMBRADO OU GRADES	1,00	un
35 - Elaboração de orçamento > CONSTRUÇÃO CIVIL > INSTALAÇÕES HIDROSSANITÁRIAS > #TOS_1.4.3 - DE INSTALAÇÃO DE SISTEMA DE ESGOTO SANITÁRIO	1,00	un
35 - Elaboração de orçamento > ESTRUTURAS > ESTRUTURAS DE CONCRETO E ARGAMASSA ARMADA > #TOS_2.1.1 - DE ESTRUTURA DE CONCRETO ARMADO	1,00	un
35 - Elaboração de orçamento > ESTRUTURAS > ESTRUTURAS METÁLICAS > DE ESTRUTURA METÁLICA > #TOS_2.2.1.7 - PARA FINS DIVERSOS	1,00	un
35 - Elaboração de orçamento > ESTRUTURAS > PRÉ-MOLDADOS E PRÉ-FABRICADOS > #TOS_2.8.3 - DE LAJES PRÉ-FABRICADAS	1,00	un
35 - Elaboração de orçamento > ESTRUTURAS > FUNDAÇÕES > DE FUNDAÇÕES SUPERFICIAIS > #TOS_2.9.1.2 - EM SAPATAS ISOLADAS	1,00	un
35 - Elaboração de orçamento > ELETROTÉCNICA > INSTALAÇÕES ELÉTRICAS > DE INSTALAÇÕES ELÉTRICAS EM BAIXA TENSÃO > #TOS_11.10.1.2 - PARA FINS COMERCIAIS	1,00	un
35 - Elaboração de orçamento > ELETROTÉCNICA > INSTALAÇÕES ELÉTRICAS > DE TUBULAÇÃO PARA INSTALAÇÕES ELÉTRICAS EM BAIXA TENSÃO > #TOS_11.10.2.2 - PARA FINS COMERCIAIS	1,00	un
35 - Elaboração de orçamento > ELETROTÉCNICA > INSTALAÇÕES ELÉTRICAS > DE CABLAGEM PARA INSTALAÇÕES ELÉTRICAS EM BAIXA TENSÃO > #TOS_11.10.3.2 - PARA FINS COMERCIAIS	1,00	un

Após a conclusão das atividades técnicas o profissional deve proceder a baixa desta ART

**5. Observações**

Elaboração de orçamento de Reforma da Praça Raimundo Borges em Cícero Dantas- BA

**6. Declarações**

- Declaro que estou cumprindo as regras de acessibilidade previstas nas normas técnicas da ABNT, na legislação específica e no decreto n. 5296/2004.

**7. Entidade de Classe**

A autenticidade desta ART pode ser verificada em: <http://crea-ba.sitac.com.br/publico/>, com a chave: W50a5  
 Impresso em: 25/11/2025 às 16:44:53 por: , ip: 131.108.221.221





**Anotação de Responsabilidade Técnica - ART**  
**Lei nº 6.496, de 7 de dezembro de 1977**

**CREA-BA**

**ART OBRA / SERVIÇO**  
**Nº BA20251294498**

**Conselho Regional de Engenharia e Agronomia da Bahia**

INICIAL

NENHUMA DAS ENTIDADES

**8. Assinaturas**

Declaro serem verdadeiras as informações acima

PEDRO MARTINS NOBRE CONSTANCIO - CPF: 014.286.585-05

\_\_\_\_\_, \_\_\_\_\_ de \_\_\_\_\_ de \_\_\_\_\_  
 Local data

Prefeitura Municipal de Cicero Dantas - CNPJ: 13.808.613/0001-00

**9. Informações**

A autenticação desta ART pode ser verificada em <https://crea-ba.sitac.com.br/publico/>

**10. Valor**

Valor da ART: **R\$ 103,03** Registrada em: **17/11/2025** Valor pago: **R\$ 103,03** Nosso Número: **61259286**

A autenticidade desta ART pode ser verificada em: <http://crea-ba.sitac.com.br/publico/>, com a chave: W50a5  
 Impresso em: 25/11/2025 às 16:44:54 por: , ip: 131.108.221.221







**Anotação de Responsabilidade Técnica - ART**  
**Lei nº 6.496, de 7 de dezembro de 1977**

**CREA-BA**

**ART OBRA / SERVIÇO**  
**Nº BA20251294498**

**Conselho Regional de Engenharia e Agronomia da Bahia**

INICIAL

**1. Responsável Técnico**

**PEDRO MARTINS NOBRE CONSTANCIO**

Título profissional: **ENGENHEIRO CIVIL**

RNP: **0517784238**

Registro: **3000073874BA**

**2. Dados do Contrato**

Contratante: **Prefeitura Municipal de Cícero Dantas**

**PRAÇA RAYMUNDO BORGES DE SANTANA**

Complemento: **ED. ALMIR NUNES DA SILVA**

Cidade: **CÍCERO DANTAS**

Bairro: **CENTRO**

UF: **BA**

CPF/CNPJ: **13.808.613/0001-00**

Nº: **S/N**

CEP: **48410000**

Contrato: **Não especificado**

Celebrado em:

Valor: **R\$ 2.500,00**

Tipo de contratante: **Pessoa Jurídica de Direito Público**

Ação Institucional: **NENHUMA - NAO OPTANTE**

**3. Dados da Obra/Serviço**

**PRAÇA RAYMUNDO BORGES DE SANTANA**

Nº: **S/N**

Complemento:

Bairro: **CENTRO**

Cidade: **CÍCERO DANTAS**

UF: **BA**

CEP: **48410000**

Data de Início: **17/11/2025**

Previsão de término: **21/11/2025**

Coordenadas Geográficas: **-10.591637, -38.385247**

Finalidade: **Infraestrutura**

Código: **Não Especificado**

Proprietário: **Prefeitura Municipal de Cícero Dantas**

CPF/CNPJ: **13.808.613/0001-00**

**4. Atividade Técnica**

	Quantidade	Unidade
14 - Elaboração		
35 - Elaboração de orçamento > CONSTRUÇÃO CIVIL > EDIFICAÇÕES > DE EDIFICAÇÃO > #TOS_1.1.1.1 - DE ALVENARIA	1,00	un
35 - Elaboração de orçamento > CONSTRUÇÃO CIVIL > EDIFICAÇÕES > DE REFORMA DE EDIFICAÇÃO > #TOS_1.1.2.1 - DE ALVENARIA	1,00	un
35 - Elaboração de orçamento > CONSTRUÇÃO CIVIL > EDIFICAÇÕES > DE ACESSIBILIDADE DE EDIFICAÇÃO > #TOS_1.1.3.6 - CALÇADAS	1,00	un
35 - Elaboração de orçamento > CONSTRUÇÃO CIVIL > EDIFICAÇÕES > DE CERCAMENTO > #TOS_1.1.7.1 - POR ALAMBRADO OU GRADES	1,00	un
35 - Elaboração de orçamento > CONSTRUÇÃO CIVIL > INSTALAÇÕES HIDROSSANITÁRIAS > #TOS_1.4.3 - DE INSTALAÇÃO DE SISTEMA DE ESGOTO SANITÁRIO	1,00	un
35 - Elaboração de orçamento > ESTRUTURAS > ESTRUTURAS DE CONCRETO E ARGAMASSA ARMADA > #TOS_2.1.1 - DE ESTRUTURA DE CONCRETO ARMADO	1,00	un
35 - Elaboração de orçamento > ESTRUTURAS > ESTRUTURAS METÁLICAS > DE ESTRUTURA METÁLICA > #TOS_2.2.1.7 - PARA FINS DIVERSOS	1,00	un
35 - Elaboração de orçamento > ESTRUTURAS > PRÉ-MOLDADOS E PRÉ-FABRICADOS > #TOS_2.8.3 - DE LAJES PRÉ-FABRICADAS	1,00	un
35 - Elaboração de orçamento > ESTRUTURAS > FUNDAÇÕES > DE FUNDAÇÕES SUPERFICIAIS > #TOS_2.9.1.2 - EM SAPATAS ISOLADAS	1,00	un
35 - Elaboração de orçamento > ELETROTÉCNICA > INSTALAÇÕES ELÉTRICAS > DE INSTALAÇÕES ELÉTRICAS EM BAIXA TENSÃO > #TOS_11.10.1.2 - PARA FINS COMERCIAIS	1,00	un
35 - Elaboração de orçamento > ELETROTÉCNICA > INSTALAÇÕES ELÉTRICAS > DE TUBULAÇÃO PARA INSTALAÇÕES ELÉTRICAS EM BAIXA TENSÃO > #TOS_11.10.2.2 - PARA FINS COMERCIAIS	1,00	un
35 - Elaboração de orçamento > ELETROTÉCNICA > INSTALAÇÕES ELÉTRICAS > DE CABLAGEM PARA INSTALAÇÕES ELÉTRICAS EM BAIXA TENSÃO > #TOS_11.10.3.2 - PARA FINS COMERCIAIS	1,00	un

Após a conclusão das atividades técnicas o profissional deve proceder a baixa desta ART

**5. Observações**

Elaboração de orçamento de Reforma da Praça Raimundo Borges em Cícero Dantas- BA

**6. Declarações**

- Declaro que estou cumprindo as regras de acessibilidade previstas nas normas técnicas da ABNT, na legislação específica e no decreto n. 5296/2004.

**7. Entidade de Classe**

A autenticidade desta ART pode ser verificada em: <http://crea-ba.sitac.com.br/publico/>, com a chave: W50a5  
 Impresso em: 25/11/2025 às 16:44:53 por: , ip: 131.108.221.221





**Anotação de Responsabilidade Técnica - ART**  
**Lei nº 6.496, de 7 de dezembro de 1977**

**CREA-BA**

**ART OBRA / SERVIÇO**  
**Nº BA20251294498**

**Conselho Regional de Engenharia e Agronomia da Bahia**

INICIAL

NENHUMA DAS ENTIDADES

**8. Assinaturas**

Declaro serem verdadeiras as informações acima

PEDRO MARTINS NOBRE CONSTANCIO - CPF: 014.286.585-05

\_\_\_\_\_, \_\_\_\_\_ de \_\_\_\_\_ de \_\_\_\_\_  
 Local data

Prefeitura Municipal de Cicero Dantas - CNPJ: 13.808.613/0001-00

**9. Informações**

A autenticação desta ART pode ser verificada em <https://crea-ba.sitac.com.br/publico/>

**10. Valor**

Valor da ART: **R\$ 103,03** Registrada em: **17/11/2025** Valor pago: **R\$ 103,03** Nosso Número: **61259286**

A autenticidade desta ART pode ser verificada em: <http://crea-ba.sitac.com.br/publico/>, com a chave: W50a5  
 Impresso em: 25/11/2025 às 16:44:54 por: , ip: 131.108.221.221



**CONTRATO DE REPASSE Nº 982801/2025/MCIDADES/CAIXA**

**CONTRATO DE REPASSE QUE ENTRE SI CELEBRAM A UNIÃO FEDERAL, POR INTERMÉDIO DO MINISTÉRIO DAS CIDADES, REPRESENTADO(A) PELA CAIXA ECONÔMICA FEDERAL, E O(A) MUNICÍPIO DE CÍCERO DANTAS, OBJETIVANDO A EXECUÇÃO DE AÇÕES RELATIVAS AO CIDADES MELHORES.**

Por este Instrumento Particular, as partes abaixo nominadas e qualificadas têm, entre si, justo e acordado o Contrato de Repasse de recursos orçamentários da União, em conformidade com este Contrato de Repasse e com a seguinte regulamentação: Lei Complementar nº 101, de 04/05/2000, Lei nº 14.133, de 01/04/2021, no que couber, Lei de Diretrizes Orçamentárias Federal do corrente exercício, Decreto nº 93.872, de 23/12/1986, e suas alterações, Decreto Federal nº 7.983, de 08/04/2013, quando couber, Decreto nº 10.024, de 20/09/2019, Decreto nº 11.531, de 16/05/2023, e suas alterações, Portaria Conjunta MGI/MF/CGU nº 33, de 30/08/2023 e suas alterações, Portaria Conjunta MGI/MF/CGU nº 28, de 21/05/2024 e suas alterações e, subsidiariamente, Portaria Conjunta MGI/MF/CGU nº 33, de 30/08/2023 e suas alterações, no caso de Regime Simplificado, Instrução Normativa MPDG Nº 02, de 24/01/2018 e suas alterações, quando couber, Portaria SEGES/MGI nº 7.925, de 18/10/2024, quando couber, Diretrizes Operacionais do Gestor do Programa para o exercício, Contrato de Prestação de Serviços (CPS) firmado entre o Gestor do Programa e a Caixa Econômica Federal e demais leis e normativos vigentes que tratem da matéria, as quais os partícipes se sujeitam, desde já, na forma ajustada a seguir:

**PARTÍCIPES**

I – CONTRATANTE – A União Federal, por intermédio do Gestor do Programa MINISTÉRIO DAS CIDADES, inscrito no CNPJ/MF sob o nº 05.465.986/0001-99, representado pela Caixa Econômica Federal, instituição financeira sob a forma de empresa pública, dotada de personalidade jurídica de direito privado, criada pelo Decreto-Lei nº 759, de 12 de agosto de 1969 e constituída pelo Decreto nº 66.303, de 6 de março de 1970, regendo-se pelo Estatuto Social aprovado na Assembleia Geral de 19 de janeiro de 2018, em conformidade

SAC CAIXA: 0800 726 0101 (informações, reclamações, sugestões e elogios)

Para pessoas com deficiência auditiva ou de fala: caixa.gov.br/libras

WhatsApp CAIXA 0800 104 0104

[caixa.gov.br](https://caixa.gov.br)

com o Decreto nº 8.945, de 27 de dezembro de 2016, e suas alterações, com sede no Setor Bancário Sul, Quadra 04, Lote 3/4, Brasília - DF, inscrita no CNPJ-MF sob o nº 00.360.305/0001-04, na qualidade de Mandatária da União, nos termos dos instrumentos supracitados, neste ato representada por ELISA DA CUNHA BOINA, Matrícula Funcional nº c109924, conforme Procuração lavrada em notas do 2º Ofício de Notas e Protesto de Brasília - DF, no Livro 3407-P, fls 176, em 07/11/2019, doravante denominada simplesmente CONTRATANTE.

II – CONTRATADO – MUNICÍPIO DE CÍCERO DANTAS, inscrito no CNPJ/MF sob o nº 13.808.613/0001-00, neste ato representado pelo respectivo Prefeito Municipal, Senhor VINICIUS JOSÉ ARAÚJO BORGES DE SOUZA, Matrícula Funcional nº 19013569, doravante denominado(a) simplesmente CONTRATADO.

### **CONDIÇÕES GERAIS**

#### **I – OBJETO DO CONTRATO DE REPASSE**

requalificação de praças no município de Cícero Dantas BA

#### **II – MUNICÍPIO(S) BENEFICIÁRIO(S)**

Cicero Dantas - BA.

#### **III – CONTRATAÇÃO SOB LIMINAR**

( x ) Não ( ) Sim

Apenas no caso de contratação sob liminar, aplica-se a Cláusula Décima Sétima desse Contrato de Repasse – Condições Gerais.

#### **IV – CONTRATAÇÃO SOB CONDIÇÃO SUSPENSIVA**

( ) Não ( x ) Sim

No caso de “SIM”, informar:

Documentação: Área de Intervenção, Técnica de Engenharia e Licença Ambiental.

Prazo final para inserção das peças documentais pelo CONTRATADO no TRANSFEREGOV: 9 (nove) meses, contados da data da assinatura do documento, podendo ser prorrogado, desde que o tempo total para cumprimento da condição suspensiva não exceda a 18 (dezoito) meses.

#### **V – DESCRIÇÃO FINANCEIRA E ORÇAMENTÁRIA**

- Recursos do Repasse da União: R\$ 974.658,00 (novecentos e setenta e quatro mil seiscentos e cinquenta e oito reais).
- Recursos da Contrapartida aportada pelo CONTRATADO E/OU UNIDADE EXECUTORA: R\$ 42.462,00 (quarenta e dois mil quatrocentos e sessenta e dois reais).
- Valor de Investimento (Repasse + Contrapartida): R\$ 1.017.120,00 (um milhão dezessete mil cento e vinte reais).
- Nota de Empenho nº 2025NE001109, emitida em 16/10/2025, no valor de R\$ 974.658,00 (novecentos e setenta e quatro mil seiscentos e cinquenta e oito reais), Unidade Gestora 175004, Gestão 00001.
- Programa de Trabalho: 15451560100SY0000.

SAC CAIXA: 0800 726 0101 (informações, reclamações, sugestões e elogios)

Para pessoas com deficiência auditiva ou de fala: caixa.gov.br/libras

WhatsApp CAIXA 0800 104 0104

[caixa.gov.br](https://caixa.gov.br)

- Natureza da Despesa: 444042.

## VI – PRAZOS

- Término da Vigência Contratual: 5 de setembro de 2028.
- Apresentação da Prestação de Contas Final pelo CONTRATADO: até 60 dias após o término da vigência contratual ou conclusão da execução do objeto, o que ocorrer primeiro; da denúncia ou da rescisão.
- Arquivamento pelo CONTRATADO: 5 (cinco) anos contados da data de aprovação da prestação de contas final pela CONTRATANTE.

## VII – FORO

Justiça Federal, Seção Judiciária do Estado da Bahia.

## VIII-A – ENDEREÇOS FÍSICOS

- Endereço para entrega de correspondências ao CONTRATADO: Praça Cícero Gonçalves de Souza, s/n - CEP 48410-000 - Cicero Dantas - BA
- Endereço para entrega de correspondências à CONTRATANTE: Av. Getúlio Vargas 3233, 1º Andar, Ed. Trade Center - Santa Mônica - 44077-005

## VIII-B – ENDEREÇOS ELETRÔNICOS

- Endereço eletrônico do CONTRATADO: Luizvilson20@gmail.com; financas@cicerodantas.ba.gov.br; secretariadehabitacaocd@gmail.com; vjgalego7@gmail.com; ritagoys@hotmail.com; ag4596@caixa.gov.br; gigovfs04@caixa.gov.br; Ricardopereira.gmc@gmail.com
- Endereço eletrônico da CONTRATANTE: gigovfs@caixa.gov.br.

Pelo presente instrumento, as partes nominadas no Contrato de Repasse, pactuam as cláusulas a seguir:

### **CLÁUSULA PRIMEIRA – DO PLANO DE TRABALHO E DA CONDIÇÃO SUSPENSIVA**

1 – O Plano de Trabalho aprovado no Sistema de Gestão de Convênios e Contratos de Repasse (TRANSFEREGOV) é parte integrante do presente Contrato de Repasse, independente de transcrição.

1.1 – A eficácia deste Instrumento está condicionada à apresentação pelo CONTRATADO e/ou UNIDADE EXECUTORA da documentação disposta no art. 7º da Portaria Conjunta MGI/MF/CGU nº 28/2024 na data da celebração do presente instrumento ou no prazo estabelecido no item IV das Condições Gerais deste Contrato.

1.1.1 – O CONTRATADO e a UNIDADE EXECUTORA, quando houver, desde já e por este Instrumento, reconhece e dá sua anuência que o não atendimento das exigências no prazo fixado implicará a:

- a) Extinção do presente Contrato de Repasse independente de notificação, quando não houver liberação de recursos de repasse para elaboração de peças documentais;
- b) Rescisão imediata do presente Contrato de Repasse, com o ressarcimento de eventuais despesas para elaboração de peças documentais custeadas com recursos do instrumento no prazo de até 30 (trinta) dias, contados da data de publicação da rescisão, sob pena de instauração imediata da tomada de contas especial.

## **CLÁUSULA SEGUNDA – DAS OBRIGAÇÕES**

2 – Como forma mútua de cooperação na execução do objeto do Contrato de Repasse, são obrigações das partes, conforme previsto nos artigos 4º e 5º da Portaria Conjunta MGI/MF/CGU nº 28, de 21 de maio de 2024:

### **2.1 – DA CONTRATANTE**

- I. Analisar:
  - a) os requisitos necessários à celebração do Contrato de Repasse e de eventuais Termos Aditivos;
  - b) o plano de trabalho; e
  - c) a prestação de contas final do Contrato de Repasse com base nos resultados da execução física e financeira, bem como de outros elementos que comprovem o cumprimento do objeto pactuado;
- II. Realizar a análise jurídica necessária à celebração do Contrato de Repasse e eventuais Termos Aditivos.
- III. Aprovar ou rejeitar:
  - a) o plano de trabalho; e
  - b) a prestação de contas final;
- IV. Emitir os empenhos necessários à execução do instrumento;
- V. Celebrar o Contrato de Repasse, após atendimento dos requisitos pelo CONTRATADO e/ou UNIDADE EXECUTORA, e publicar seu extrato, no Diário Oficial da União (DOU), e respectivas alterações, se for o caso;
- VI. Transferir ao CONTRATADO e/ou UNIDADE EXECUTORA os recursos financeiros observado o disposto na Cláusula Quinta deste Instrumento;
- VII. Aferir a execução do objeto pactuado, conforme pactuado no Plano de Trabalho, por meio da verificação da compatibilidade entre estes e o efetivamente executado, assim como verificar a regular aplicação das parcelas de recursos;
- VIII. Verificar a existência da Anotação de Responsabilidade Técnica – ART, Registro de Responsabilidade Técnica – RRT ou, quando aplicável, Termo de Responsabilidade Técnica - TRT, quando se tratar de obras e serviços de engenharia;

- IX. Divulgar em sítio eletrônico institucional as informações referentes a valores devolvidos, bem como a causa da devolução, nos casos de não execução total do objeto pactuado, extinção ou rescisão do instrumento;
- X. Fornecer, quando requisitadas pelos órgãos de controle externo e nos limites de sua competência específica, informações relativas ao Contrato de Repasse independente de autorização judicial;
- XI. Notificar previamente o CONTRATADO a inscrição como inadimplente no TRANSFEREGOV, quando detectadas impropriedades ou irregularidades no acompanhamento da execução do objeto do instrumento, devendo ser incluída no aviso a respectiva Secretaria da Fazenda ou secretaria similar, e o Poder Legislativo do órgão responsável pelo instrumento;
- XII. Receber e analisar a prestação de contas encaminhada pelo CONTRATADO e/ou UNIDADE EXECUTORA, bem como notificá-lo quando da não apresentação da Prestação de Contas no prazo fixado, e/ou quando constatada a má aplicação dos recursos, instaurando, se for o caso, a correspondente Tomada de Contas Especial;
- XIII. Efetuar a devolução imediata dos saldos remanescentes da conta vinculada ao instrumento para a conta única do Tesouro Nacional, nos casos aplicáveis;
- XIV. Realizar tempestivamente no TRANSFEREGOV os atos e os procedimentos relativos ao acompanhamento da execução do objeto, registrando aqueles que por sua natureza não possam ser realizados nesse Sistema, mantendo-o atualizado;
- XV. Quando da conclusão, denúncia, rescisão ou extinção do presente instrumento, providenciar o cancelamento dos saldos de empenho no prazo máximo de 60 (sessenta) dias;
- XVI. Instaurar a Tomada de Contas Especial – TCE, observando os procedimentos e a formalização, de acordo com a legislação específica ao caso.

## 2.2 – DO CONTRATADO

- I. Consignar no Orçamento do exercício corrente ou, em lei que autorize sua inclusão, os recursos necessários para executar o objeto do Contrato de Repasse e, no caso de investimento que extrapole o exercício, consignar no Plano Plurianual os recursos para atender às despesas em exercícios futuros que, anualmente constarão do seu Orçamento;
- II. Observar as condições para recebimento de recursos da União e para inscrição em restos a pagar estabelecidas pela Lei Complementar nº 101, de 04 de maio de 2000;
- III. Comprometer-se, nos casos em que couber a instituição da contribuição de melhoria, nos termos do Código Tributário Nacional, a não efetuar cobrança que resulte em montante superior à contrapartida aportada ao Contrato de Repasse;
- IV. Definir o regime de execução do objeto do Contrato de Repasse, conforme legislação vigente;
- V. Definir, por metas e etapas a forma de execução do objeto, observando:
  - a) a forma e a metodologia de comprovação do cumprimento do objeto estabelecidas pelo Gestor, conforme diretrizes programáticas ou normas complementares; e
  - b) a descrição dos parâmetros objetivos de referência para a avaliação do cumprimento do objeto estabelecidos pelo Gestor, conforme diretrizes programáticas ou normas complementares.



- VI. Definir as necessidades e demandas das obras, realizar os estudos de viabilidade preliminares e ensaios tecnológicos necessários para embasamento das soluções constantes no anteprojeto ou projeto;
- VII. Elaborar os anteprojetos, os projetos técnicos ou termos de referência relacionados ao objeto pactuado e apresentar toda documentação jurídica, técnica e institucional necessária à celebração e à eficácia do Contrato de Repasse, de acordo com os normativos do programa;
- VIII. Apresentar documentos de titularidade dominial da área de intervenção, licenças e aprovações de projetos emitidos pelo órgão ambiental competente ou entidade da esfera municipal, estadual, distrital ou federal, bem como concessionárias de serviços públicos, conforme o caso, nos termos da legislação aplicável;
- IX. Executar e fiscalizar os trabalhos necessários à consecução do objeto pactuado no Contrato de Repasse, observando prazos e custos, designando profissional habilitado e com experiência necessária ao acompanhamento e controle das obras e serviços com a respectiva ART, RRT ou, quando aplicável, TRT da prestação de serviços de fiscalização a serem realizados, utilizando os aplicativos disponibilizados pelo órgão central do TRANSFEREGOV, para registro da execução física do objeto e quando da realização das atividades de fiscalização;
- X. Apresentar declaração de capacidade técnica, indicando o servidor ou servidores que acompanharão a obra ou serviço de engenharia;
- XI. Garantir a existência de área gestora dos recursos recebidos por transferência voluntária da União, com atribuições definidas para gestão, celebração, execução e prestação de contas, com lotação de, no mínimo, um servidor ou empregado público efetivo, em cumprimento ao Acórdão nº 1.905, de 2017, do Plenário do Tribunal de Contas da União (Portaria Conjunta MGI/MF/CGU nº 33, de 30 de agosto de 2023);
- XII. Assegurar, na sua integralidade, a qualidade técnica dos anteprojetos ou projetos e da execução dos produtos e serviços contratados, em conformidade com as normas brasileiras e os normativos dos programas, ações e atividades, determinando a correção de vícios detectados que possam comprometer a fruição do objeto, inclusive se detectados pela CONTRATANTE ou pelos órgãos de controle;
- XIII. Garantir a existência de infraestrutura, utilidades, pessoal e licenças necessários à instalação e disponibilização dos equipamentos adquiridos;
- XIV. Selecionar as áreas de intervenção e os beneficiários finais em conformidade com as diretrizes estabelecidas pelo Gestor do Programa, podendo estabelecer outras que busquem refletir situações de vulnerabilidade econômica e social, informando à CONTRATANTE sempre que houver alterações;
- XV. Proceder ao depósito da contrapartida pactuada, neste instrumento, quando for o caso, na conta bancária específica vinculada ao presente Convênio, em conformidade com os prazos estabelecidos no cronograma de desembolso do Plano de Trabalho ou antecipadamente;
- XVI. Realizar o procedimento de compras e contratações, sob sua competência e responsabilidade, observada a legislação vigente e assegurando:
  - a) a disponibilização da contrapartida, quando for o caso;
  - b) a observação ao disposto no art. 54 da Portaria Conjunta MGI/MF/CGU nº 33 nos casos de adesão à ata de registro de preços homologada em data anterior ao início



- da vigência do instrumento e utilização de licitação e/ou contratação realizadas antes da vigência do instrumento;
- c) a correção dos procedimentos legais;
  - d) a suficiência do anteprojeto, do projeto básico ou do termo de referência;
  - e) a suficiência da planilha orçamentária discriminativa do percentual de Encargos Sociais Bonificação e Despesas Indiretas (BDI) utilizados, cada qual com o respectivo detalhamento de sua composição, por item de orçamento ou conjunto deles; e
  - f) a utilização do Portal Nacional de Contratações Públicas – PNCP, conforme previsto na Lei nº 14.133, de 1º de abril de 2021.
- XVII. Apresentar declaração expressa firmada por representante legal do CONTRATADO e/ou UNIDADE EXECUTORA, ou registro no TRANSFEREGOV que a substitua, atestando o atendimento das disposições legais aplicáveis ao procedimento de compras e contratações;
- XVIII. Exercer, na qualidade de contratante, a gestão e fiscalização sobre o CTEF – Contrato de Execução e Fornecimento de Obras ou Serviços ou Equipamentos;
- XIX. Realizar visitas regulares nos empreendimentos, e apresentar os relatórios referentes às visitas realizadas quando solicitado;
- XX. Estimular a participação dos beneficiários finais na elaboração e implementação do objeto do Contrato de Repasse, bem como na manutenção do patrimônio gerado por estes investimentos;
- XXI. No caso de Municípios e Distrito Federal, notificar os partidos políticos, os sindicatos de trabalhadores e as entidades empresariais com sede no município ou Distrito Federal, quando da liberação de recursos, em conformidade com a Lei nº 9.452, de 20 de março de 1997, facultada a notificação por meio eletrônico;
- XXII. Operar, manter e conservar adequadamente o patrimônio público gerado pelos investimentos decorrentes do Contrato de Repasse, após sua execução, de forma a possibilitar a sua funcionalidade;
- XXIII. Prestar contas dos recursos transferidos pela CONTRATANTE destinados à consecução do objeto no prazo fixado no Contrato de Repasse;
- XXIV. Fornecer à CONTRATANTE, a qualquer tempo, informações sobre as ações desenvolvidas para viabilizar o acompanhamento e avaliação do processo;
- XXV. Prever no edital de licitação e no CTEF que a responsabilidade pela qualidade das obras, materiais e serviços executados ou fornecidos é da empresa contratada para esta finalidade, inclusive a promoção de readequações, sempre que detectadas impropriedades que possam comprometer a consecução do objeto contratado;
- XXVI. Realizar tempestivamente no TRANSFEREGOV os atos e os procedimentos relativos à formalização, execução, licitação, acompanhamento, prestação de contas e informações acerca de tomada de contas especial do Contrato de Repasse e registrar no TRANSFEREGOV os atos que por sua natureza não possam ser realizados nesse Sistema, mantendo-os atualizados;
- XXVII. Instaurar processo administrativo apuratório, inclusive processo administrativo disciplinar, quando constatado o desvio ou malversação de recursos públicos, irregularidade na execução do CTEF ou gestão financeira do Contrato de Repasse, comunicando tal fato à CONTRATANTE;

- XXVIII. Registrar no TRANSFEREGOV o termo de referência, anteprojetos, projetos de engenharia, os documentos de dominialidade do imóvel, o processo licitatório, o extrato do edital de licitação, o preço estimado pela Administração para a execução do serviço e a proposta de preço total ofertada por cada licitante com a sua respectiva inscrição ativa no CNPJ, a publicação do termo de homologação e adjudicação, o extrato do CTEF e seus respectivos aditivos, a ART, RRT ou, quando aplicável, TRT dos anteprojetos, dos projetos, dos executores e da fiscalização de obras, as ordens de serviço ou autorizações de fornecimento e os atestes dos boletins de medições;
- XXIX. Indicar o sistema Fala.BR como canal de comunicação efetivo, ao qual se dará ampla publicidade, para o recebimento pela União de manifestações dos cidadãos relacionados ao instrumento, possibilitando o registro de sugestões, elogios, solicitações, reclamações e denúncias;
- XXX. Afixar em local visível placa de obra elaborada conforme Manual de Uso da Marca do Governo Federal – Obras, mantendo-a em bom estado de conservação durante todo o prazo de execução das obras;
- XXXI. Quando o objeto do instrumento se referir à execução de obras e serviços de engenharia, incluir, nas placas e adesivos indicativos das obras, o QR Code do aplicativo para o cidadão, disponibilizado pelo TRANSFEREGOV, bem como informações sobre canal para o registro de denúncias, reclamações e elogios, conforme previsto no Manual de Uso da Marca do Governo Federal – Obras;
- XXXII. Ao tomar ciência de qualquer irregularidade ou ilegalidade, dar ciência aos órgãos de controle e, havendo fundada suspeita de crime ou de improbidade administrativa, cientificar os Ministérios Público Federal e Estadual e a Advocacia Geral da União;
- XXXIII. Obedecer às regras e diretrizes de acessibilidade na execução do objeto dos instrumentos, em conformidade com as leis, normativos e orientações técnicas que tratam da matéria;
- XXXIV. Compatibilizar o objeto do Contrato de Repasse com normas e procedimentos de preservação ambiental municipal, estadual ou federal, conforme o caso;
- XXXV. Prever no edital de licitação as composições de custos unitários e o detalhamento de encargos sociais e do BDI que integram o orçamento do anteprojeto, nos termos da Lei nº 14.133/2021, ou do projeto básico da obra e/ou serviço, em cumprimento ao previsto na legislação vigente e conforme a Súmula nº 258 do Tribunal de Contas da União, vedada a utilização de orçamento sigiloso;
- XXXVI. Nos casos de transferências a Estados, Distrito Federal e Municípios, observar o disposto no Decreto nº 7.983, de 08 de abril de 2013, e suas alterações, nas licitações que realizar, no caso de contratação de obras ou serviços de engenharia, bem como apresentar declaração firmada pelo representante legal do CONTRATADO e/ou UNIDADE EXECUTORA acerca do atendimento ao disposto no referido Decreto;
- XXXVII. Utilizar, para aquisição de bens e serviços comuns, a modalidade pregão, nos termos da legislação vigente, obrigatoriamente a sua forma eletrônica, devendo ser justificada pelo CONTRATADO e/ou UNIDADE EXECUTORA a impossibilidade de sua utilização;
- XXXVIII. Apresentar declaração expressa ou fornecer declaração emitida pela empresa vencedora da licitação, atestando que esta não possui em seu quadro societário servidor público da ativa, ou empregado de empresa pública ou de sociedade de economia mista, sendo de sua inteira responsabilidade a fiscalização dessa obrigação;

- XXXIX. Registrar no TRANSFEREGOV as atas e as informações sobre os participantes e respectivas propostas das licitações, bem como as informações referentes às dispensas e inexigibilidades juntamente com os pareceres técnico e jurídico que demonstrem o atendimento dos requisitos exigidos na legislação pertinente;
- XL. Inserir cláusula nos CTEF destinados à execução do instrumento, para que a empresa contratada:
- a) permita o livre acesso dos servidores do Gestor e dos órgãos de controle interno e externo da União, bem como dos funcionários da CONTRATANTE, aos documentos e registros contábeis das empresas contratadas; e
  - b) insira as informações e os documentos relativos à execução da obra ou serviço de engenharia no TRANSFEREGOV;
- XLI. Atestar, por meio do Cadastro Nacional de Empresas Inidôneas e Suspensas (CEIS), a regularidade das empresas e/ou profissionais contratados e/ou participantes do processo de licitação, em especial ao impedimento daquelas em contratar com o Poder Público, em atendimento ao disposto na Portaria CGU nº 516, de 15 de março de 2010;
- XLII. Consultar no Sistema de Cadastramento Unificado de Fornecedores – SICAF a regularidade das empresas e/ou profissionais contratados e/ou profissionais participantes do processo de licitação, em especial ao impedimento daquelas em contratar com o Poder Público, sendo vedada a participação na licitação ou contratação de empresa que consta como impedida ou suspensa;
- XLIII. Consultar no Cadastro Nacional de Condenações Cíveis a regularidade das empresas e/ou profissionais contratados e/ou participantes do processo de licitação, no que tange a registro de ato de improbidade administrativa e inelegibilidade supervisionado pelo Conselho Nacional de Justiça;
- XLIV. Apresentar relatório de execução do empreendimento contendo informações sobre a execução físico-financeira do Contrato de Repasse, bem como da utilização da contrapartida, conforme o art. 32 da Portaria Conjunta MGI/MF/CGU nº 33, de 30 de agosto de 2023 e suas alterações;
- XLV. Verificar, a cada pagamento de medição, a devida regularidade dos contratos de trabalho pelas empresas que prestam serviços, por meio de CTEF, através da exigência da apresentação das Guias de Recolhimento do FGTS e de Informações à Previdência Social (GFIP), relativas aos trabalhadores que prestaram serviços no período, no caso de contratação de obras de engenharia. (Ofício nº. 132/2021/AERIN/MAPA – Relatório de auditoria nº 201900014)
- XLVI. Responsabilizar-se pela conclusão do empreendimento quando o objeto do Contrato de Repasse prever apenas sua execução parcial e for etapa de empreendimento maior, a fim de assegurar sua funcionalidade;
- XLVII. Divulgar, em qualquer ação promocional relacionada ao objeto e/ou objetivo do Contrato de Repasse, o nome do Programa, a origem do recurso, o valor do repasse e o nome da CONTRATANTE e do Gestor do Programa, como entes participantes, obrigando-se o CONTRATADO e/ou UNIDADE EXECUTORA a comunicar expressamente à CAIXA a data, forma e local onde ocorrerá a ação promocional, inclusive entregas e/ou inaugurações, com antecedência mínima de 72 horas, sob pena de suspensão da liberação dos recursos financeiros, observadas as limitações impostas pela Eleitoral nº 9.504, de 30 de setembro de 1997;

- XLVIII. Comprometer-se a utilizar a assinatura do Gestor do Programa acompanhada da marca do Governo Federal nas publicações decorrentes do Contrato de Repasse, observadas as limitações impostas pela Lei Eleitoral nº 9.504, de 30 de setembro de 1997;
- XLIX. Responder solidariamente, os entes consorciados, no caso da execução do objeto contratual por consórcios públicos;
- L. Aplicar, no TRANSFEREGOV, os recursos creditados na conta vinculada ao Contrato de Repasse em caderneta de poupança, fundo de aplicação financeira de curto prazo ou operação de mercado aberto lastreada em títulos da dívida pública, enquanto não empregados na sua finalidade, e realizar os pagamentos de despesas do Contrato de Repasse também por intermédio do TRANSFEREGOV, observadas as disposições contidas na Cláusula Sétima deste Instrumento;
- LI. Estar ciente de que a CONTRATANTE está autorizada a efetuar o resgate dos saldos remanescentes inclusive os provenientes de aplicações financeiras, da conta vinculada ao instrumento, e providencie a devolução para a conta única da União, nos casos em que não houver a devolução dos recursos no prazo previsto;
- LII. Estar ciente sobre a não sujeição ao sigilo bancário, perante a União e respectivos órgãos de controle, por se tratar de recurso público;
- LIII. Dar ciência da celebração do Contrato de Repasse ao conselho local ou instância de controle social da área vinculada ao programa de governo que originou a transferência, quando houver;
- LIV. Divulgar em sítio eletrônico institucional as informações referentes a valores devolvidos, bem como a causa da devolução, nos casos de não execução total do objeto pactuado, extinção ou rescisão do instrumento;
- LV. Disponibilizar, em seu sítio oficial na internet, ou, na sua falta, em sua sede, em local de fácil visibilidade, consulta ao extrato do instrumento, contendo, pelo menos, o objeto, a finalidade, os valores e as datas de liberação e o detalhamento da aplicação dos recursos e as contratações realizadas para a execução do objeto pactuado, devendo os instrumentos serem separados por ano de celebração, classificados do maior valor para o menor, podendo a disponibilização do extrato na internet ser suprida com a inserção de link na página oficial do CONTRATADO e/ou UNIDADE EXECUTORA que possibilite acesso direto ao TRANSFEREGOV;
- LVI. Contabilizar e proceder à guarda dos bens remanescentes e manifestar compromisso de utilização dos bens para assegurar a continuidade da política pública, estando claras as regras e diretrizes de utilização;
- LVII. Responder, na figura de seus titulares, na medida de seus atos, competências e atribuições o CONTRATADO e solidariamente, quando for o caso, a UNIDADE EXECUTORA, por desvio ou malversação de recursos públicos, irregularidade na execução do contrato ou gestão financeira do instrumento;
- LVIII. Apresentar, via TRANSFEREGOV, o Plano de Sustentabilidade ou, quando couber, a Declaração de Sustentabilidade do empreendimento ou equipamento a ser adquirido e comunicar ao respectivo Poder Legislativo o compromisso assumido;
- LIX. Observar as condições para reprogramação estabelecidas na Portaria Conjunta MGI/MF/CGU nº 33, de 30/08/2023, na Portaria Conjunta MGI/MF/CGU nº 28, de 21/05/2024, quando couber, na IN MPDG nº 02, de 24/01/2018, e suas alterações, quando couber, e na Portaria SEGES/MGI nº 7.925, de 18/10/2024, quando couber;

- LX. Tomar outras providências necessárias à boa execução do objeto do Contrato de Repasse.
- LXI. Caso seja instalada placa de inauguração de conclusão das obras, garantir sua conformidade com o Manual Visual de Placas e Adesivos de Obras, regulamentado e disponibilizado pelo Governo Federal.
- LXII. Manter e movimentar os recursos financeiros de que trata este Convênio em conta bancária específica, aberta em instituição financeira oficial, inclusive os resultantes de eventual aplicação financeira, bem assim aqueles oferecidos como contrapartida, aplicando-os, na conformidade do Plano de Trabalho e, exclusivamente, no cumprimento do seu objeto, observadas as vedações constantes neste instrumento relativas à execução das despesas;
- LXIII. Incluir regularmente no TRANSFEREGOV as informações e os documentos exigidos nas diretrizes programáticas, na Portaria Conjunta MGI/MF/CGU nº 33, de 30 de agosto de 2023 e, se for o caso, na Portaria Conjunta MGI/MF/CGU nº 28, de 21 de maio de 2024, mantendo-o atualizado;
- LXIV. Independentemente de formalização de Termo Aditivo ao presente instrumento, atender ao disposto na Lei nº 14.133, de 01/04/2021, na Lei de Diretrizes Orçamentárias Federal, no Decreto nº 93.872, de 23/12/1986, no Decreto nº 7.983, de 2013, nas diretrizes programáticas, na Portaria Conjunta MGI/MF/CGU nº 33, de 30/08/2023 e, se for o caso, na Portaria Conjunta MGI/MF/CGU nº 28, de 21/05/2024 e suas alterações, e nas demais leis e normativos vigentes que tratarem da matéria;
- LXV. Observar os preceitos constitucionais, a legislação ordinária e as normas complementares aplicáveis, bem como suas alterações;
- LXVI. Prestar esclarecimentos sempre que solicitado pelo GESTOR/CONTRATANTE;
- LXVII. Transferir a posse e propriedade do imóvel para os beneficiários finais, sendo condicionante para aprovação da Prestação de Contas, caso a operação preveja o item de investimento de regularização fundiária;
- LXVIII. Apresentar a Licença de Operação, fornecida pelo órgão ambiental competente, sendo condicionante para aprovação da Prestação de Contas Final, caso a operações seja de abastecimento de água, esgotamento sanitário, resíduos sólidos urbanos e drenagem, inclusive as realizadas nos programas habitacionais;
- LXIX. Estar ciente que a não aprovação pela CONTRATANTE do produto inicial relativo à metodologia implicará a rescisão contratual e a não liberação dos recursos contratados bem como a devolução dos recursos eventualmente já sacados, no caso de operações de Plano Diretor, Risco e Regularização Fundiária;
- LXX. Estar ciente que a liberação da última parcela fica condicionada à comprovação da regularização efetiva da situação da delegação ou concessão firmada entre o município e o prestador dos serviços, no caso de operações do Programa Serviços Urbanos de Água e Esgoto, quando a comprovação da regularidade da delegação e concessão for apresentada por termo de compromisso;
- LXXI. Garantir isoladamente ou junto aos órgãos competentes o fornecimento, a manutenção e a operação dos sistemas de abastecimento de água, de coleta e tratamento de esgoto sanitário, de coleta e tratamento dos resíduos sólidos, de coleta de esgotos pluviais, de pavimentação pública e de rede de distribuição de energia elétrica e iluminação pública, no que couber.



**2.3 – DA UNIDADE EXECUTORA:**

- I. Executar fielmente o objeto pactuado, de acordo com o Plano de Trabalho aprovado pelo CONTRATANTE, adotando todas as medidas necessárias à correta execução deste Contrato de Repasse;
- II. Responder, por intermédio de seus titulares, em solidariedade com os titulares do CONTRATADO, caso constatado desvio ou malversação de recursos públicos, irregularidade na execução do contrato ou gestão financeira do contrato de repasse, na medida de seus atos, competências e atribuições;
- III. Realizar no Transferegov.br os atos e procedimentos relativos à execução do contrato de repasse, conforme definição constante no Plano de Trabalho;

2.3.1 O CONTRATADO continua responsável pela execução do instrumento, sendo a UNIDADE EXECUTORA responsável solidária na relação estabelecida..

2.3.2 O CONTRATADO é responsável pelo acompanhamento, fiscalização e prestação de contas do objeto executado pela UNIDADE EXECUTORA.

**CLÁUSULA TERCEIRA – DO VALOR**

3 – A CONTRATANTE transferirá, ao CONTRATADO e/ou UNIDADE EXECUTORA, até o limite do valor dos Recursos de Repasse descrito no item V das CONDIÇÕES GERAIS e de acordo com o cronograma de desembolso constante do Plano de Trabalho.

3.1 – O CONTRATADO deverá depositar na conta específica do instrumento o valor dos Recursos de Contrapartida descrito no item V das CONDIÇÕES GERAIS, em conformidade com os prazos estabelecidos no cronograma de desembolso, de acordo com os percentuais e as condições estabelecidas na legislação vigente à conta de recursos alocados em seu orçamento.

3.2 – Os recursos transferidos pela União e os recursos do CONTRATADO destinados ao presente Contrato de Repasse, figurarão no Orçamento do CONTRATADO, obedecendo ao desdobramento por fontes de recursos e elementos de despesa.

3.3 – Quando o valor global inicialmente pactuado se demonstrar insuficiente para a execução do objeto, em função da atualização de preços praticados no mercado, poderão ser:

- I. utilizados saldos de recursos ou rendimentos de aplicação no mercado financeiro;
- II. aportados novos recursos do CONTRATADO; ou
- III. reduzidas as metas e etapas, desde que a redução não comprometa a fruição ou funcionalidade do objeto pactuado.

3.4 – Toda a movimentação financeira deve ser efetuada, obrigatoriamente, na conta vinculada a este Contrato de Repasse, em agência da CAIXA, isenta de cobrança de tarifas bancárias.

**CLÁUSULA QUARTA – DA AUTORIZAÇÃO DE INÍCIO DE OBRA**

4 – Não haverá análise nem aceite de termo de referência, anteprojeto, projeto, orçamento, resultado do processo licitatório ou outro documento necessário para o início da execução do objeto.

4.1 – O CONTRATADO e/ou UNIDADE EXECUTORA declaram estar cientes da vedação à transferência de recursos durante o período eleitoral, disposta no artigo 73, inciso VI, alínea “a” da Lei nº 9.504, de 30 de setembro de 1997.

**CLÁUSULA QUINTA – DO ACOMPANHAMENTO, LIBERAÇÃO DE RECURSOS E PAGAMENTOS**

5 – A execução do objeto será acompanhada e fiscalizada de forma a garantir a regularidade dos atos praticados e a sua plena execução, respondendo o CONTRATADO e/ou UNIDADE EXECUTORA pelos danos causados a terceiros, decorrentes de culpa ou dolo na execução do instrumento, não cabendo a responsabilização da CONTRATANTE por inconformidades ou irregularidades praticadas pelo CONTRATADO e/ou UNIDADE EXECUTORA, salvo nos casos em que as falhas decorrerem de omissão de responsabilidade atribuída à CONTRATANTE.

5.1 – No acompanhamento da execução do objeto serão verificados:

- I. A comprovação da boa e regular aplicação dos recursos, na forma da legislação aplicável;
- II. A compatibilidade entre a execução do objeto, o que foi estabelecido no plano de trabalho, os desembolsos e pagamentos, conforme os cronogramas apresentados;
- III. A regularidade das informações registradas pelo CONTRATADO no TRANSFEREGOV;
- IV. O cumprimento das metas do plano de trabalho nas condições estabelecidas;
- V. A conformidade financeira.

5.2 – A liberação dos recursos financeiros obedecerá ao cronograma de desembolso previsto no Plano de Trabalho, respeitando a disponibilidade financeira do Gestor do Programa e atendidas as exigências cadastrais vigentes.

5.2.1 – A liberação de recursos deverá ocorrer preferencialmente em parcela única, estando condicionada a:

- I – Registro do processo licitatório pelo CONTRATADO/UNIDADE EXECUTORA no Transferegov.br;
- II – Comprovação do envio pelo CONTRATADO/UNIDADE EXECUTORA do CTEF ou outro instrumento hábil ao PNCP; e
- III – No caso de execução de obras e serviços de engenharia, o registro, no Transferegov.br, dos anteprojeto ou projetos de engenharia, documentos de titularidade de área e de licenciamento ambiental.

13

SAC CAIXA: 0800 726 0101 (informações, reclamações, sugestões e elogios)

Para pessoas com deficiência auditiva ou de fala: [caixa.gov.br/libras](http://caixa.gov.br/libras)

WhatsApp CAIXA 0800 104 0104

[caixa.gov.br](http://caixa.gov.br)

5.3 – É vedada a liberação da parcela única ou primeira parcela de recursos para o início de execução do presente Contrato de Repasse caso o CONTRATADO possua instrumentos apoiados com recursos do Governo Federal, no âmbito do mesmo Ministério Concedente, sem execução financeira pelo prazo definido no § 7º do art. 68 da Portaria Conjunta MGI/MF/CGU nº 33/2023 ou no § 15 do art. 41 da Portaria Interministerial nº 424/2016.

5.4 – Os pagamentos realizados pelo CONTRATADO ou UNIDADE EXECUTORA, relativos às despesas de obras executadas com recursos dos instrumentos estão condicionados a:

- a. Inserção do boletim de medição, no TRANSFEREGOV, pela empresa contratada para execução do objeto;
- b. Ateste do boletim de medição pelo fiscal do CONTRATADO OU UNIDADE EXECUTORA;

5.4.1 – O servidor indicado pelo CONTRATADO responsável pelo acompanhamento e fiscalização da obra deverá assinar e carregar no TRANSFEREGOV o relatório de fiscalização referente a cada medição.

5.4.2 – O CONTRATADO deverá verificar se os materiais aplicados e os serviços realizados atendem aos requisitos de qualidade estabelecidos pelas especificações técnicas dos anteprojetos e dos projetos de engenharia aceitos.

5.4.3 – A execução física será aferida conforme regramento disposto no art. 12 da Portaria Conjunta MGI/MF/CGU nº 28, de 21 de maio de 2024 e suas alterações.

5.4.4 – A aferição da execução do objeto, suas metas e fases ou etapas será realizada por meio da verificação da compatibilidade entre o efetivamente executado e o pactuado no Plano de Trabalho.

5.5 - Os processos, documentos ou informações referentes à execução deste instrumento não poderão ser sonegados aos servidores/empregados da CONTRATANTE e dos órgãos de controle interno e externo da União.

5.6 - Aquele que, por ação ou omissão, causar embaraço, constrangimento ou obstáculo à atuação da CONTRATANTE e dos órgãos de controle interno e externo do Poder Executivo Federal, no desempenho de suas funções institucionais relativas ao acompanhamento e fiscalização dos recursos federais transferidos, ficará sujeito à responsabilização administrativa, civil e penal.

5.7 - A utilização dos recursos em desconformidade com o pactuado no instrumento ensejará obrigação do CONTRATADO devolvê-los devidamente atualizados, conforme exigido para a quitação de débitos para com a Fazenda Nacional, com base na variação da Taxa Referencial do Sistema Especial de Liquidação e de Custódia - SELIC, acumulada mensalmente, até o último dia do mês anterior ao da devolução dos recursos, acrescido



esse montante de 1% (um por cento) no mês de efetivação da devolução dos recursos à conta única do Tesouro Nacional.

5.8 - Nos casos de identificação de irregularidade no procedimento licitatório ou na execução contratual, CONTRATANTE e CONTRATADO observarão o disposto no art. 89 da Portaria Conjunta MGI/MF/CGU nº 33, de 2023.

5.9 - Ao tomar conhecimento de qualquer irregularidade ou ilegalidade, o CONTRATADO dará ciência aos órgãos de controle e, havendo fundada suspeita de crime ou de improbidade administrativa, cientificará os Ministérios Público Federal e Estadual, bem como a Advocacia-Geral da União.

## **CLÁUSULA SEXTA – DA CLASSIFICAÇÃO ORÇAMENTÁRIA E FINANCEIRA DOS RECURSOS**

6 – As despesas com a execução do objeto do presente Contrato de Repasse correrão à conta de recursos alocados nos respectivos orçamentos dos contratantes.

6.1 – A emissão do empenho plurianual, quando for o caso, ocorrerá de acordo com determinação específica do Gestor do Programa, com incorporação ao presente Contrato de Repasse mediante Apostilamento.

6.2 – A eficácia deste Instrumento está condicionada à validade dos empenhos, que é determinada por instrumento legal, findo o qual, sem a total liberação dos recursos, o presente Contrato de Repasse fica automaticamente extinto.

6.2.1 – No caso de perda da validade dos empenhos por motivo de cancelamento de Restos a Pagar, o quantitativo físico-financeiro poderá ser reduzido, desde que não prejudique a fruição ou funcionalidade do objeto pactuado.

6.2.2 - A classificação orçamentária da despesa, mencionando-se o número e data da nota de empenho e declaração de que, em termos aditivos ou apostilamentos, indicar-se-ão os créditos e empenhos para sua cobertura, de cada parcela da despesa a ser transferida em exercício futuro.

## **CLÁUSULA SÉTIMA – DA EXECUÇÃO FINANCEIRA**

7 – Os recursos somente poderão ser utilizados para pagamento de despesas constantes do Plano de Trabalho ou para aplicação no mercado financeiro, nas hipóteses previstas em lei ou na Portaria Conjunta MGI/MF/CGU nº 33, de 30/08/2023 e suas alterações, ou na Portaria Conjunta MGI/MF/CGU nº 28, 21/05/2024, quando couber, vedada sua utilização em finalidade diversa da pactuada neste Instrumento.

7.1 – A programação e a execução financeira deverão ser realizadas em separado, de acordo com a natureza e a fonte de recursos, se for o caso.

7.2 – Antes da realização de cada pagamento, o CONTRATADO e/ou UNIDADE EXECUTORA incluirá no TRANSFEREGOV, no mínimo, as seguintes informações:

- I. A destinação do recurso;
- II. O nome e CNPJ ou CPF do fornecedor, quando for o caso;
- III. O contrato a que se refere o pagamento realizado;
- IV. A meta, etapa ou fase do Plano de Trabalho relativa ao pagamento;
- V. Informações das notas fiscais ou documentos contábeis.

7.3 – Os pagamentos devem ser realizados mediante crédito na conta bancária de titularidade dos fornecedores e prestadores de serviços.

7.3.1 – Desde que, justificado pelo CONTRATADO, autorizado pelo Gestor ou pela CONTRATANTE e registrado no TRANSFEREGOV o beneficiário final da despesa, o crédito poderá ser realizado em conta corrente de titularidade do próprio CONTRATADO ou da UNIDADE EXECUTORA, nas hipóteses de:

- a. Questões operacionais que impeçam o pagamento por meio do TRANSFEREGOV, excetuando-se falhas de planejamento;
- b. Ressarcimento ao CONTRATADO e/ou UNIDADE EXECUTORA por pagamentos realizados às próprias custas decorrentes de atrasos na liberação de recursos pelo Gestor do Programa e em valores além da contrapartida pactuada, desde que tenha havido a emissão da Autorização de Início de Obra – AIO.

7.3.2 – Excepcionalmente, mediante mecanismo que permita a identificação pela instituição financeira depositária, poderá ser realizado pagamento à pessoa física que não possua conta bancária, restrito ao limite individual de R\$ 1.800,00 (mil e oitocentos reais) por beneficiário, levando-se em conta toda a duração do instrumento.

7.4 – Os recursos transferidos pela CONTRATANTE não poderão ser utilizados para despesas efetuadas em período anterior ou posterior à vigência do presente Contrato de Repasse, permitido o pagamento de despesas posteriormente desde que comprovadamente realizadas na vigência descrita no item VI das CONDIÇÕES GERAIS.

7.5 – Os recursos financeiros do presente instrumento serão automaticamente aplicados em cadernetas de poupança, fundo de aplicação financeira de curto prazo ou operação de mercado aberto lastreada em títulos da dívida pública, enquanto não empregados na sua finalidade.

7.5.1 – Os saldos remanescentes, incluídos os provenientes dos rendimentos de aplicações financeiras, serão restituídos à União e ao CONTRATADO, observada a proporcionalidade dos recursos aportados pelas partes, independentemente da época em que foram depositados.

7.5.2 – Na ocorrência de perdas financeiras decorrentes da aplicação dos recursos, que comprometam a execução do objeto contratual, fica o CONTRATADO obrigado ao aporte adicional de contrapartida.

7.5.3 – É permitida a utilização dos rendimentos de aplicação financeira para:

SAC CAIXA: 0800 726 0101 (informações, reclamações, sugestões e elogios)  
Para pessoas com deficiência auditiva ou de fala: [caixa.gov.br/libras](http://caixa.gov.br/libras)  
WhatsApp CAIXA 0800 104 0104  
[caixa.gov.br](http://caixa.gov.br)

- I. custear valores decorrentes de atualizações de preços, quando o valor global inicialmente pactuado se demonstrar insuficiente;
- II. ampliação de metas e etapas, desde que justificado pelo CONTRATADO e autorizado pelo Gestor ou pela CONTRATANTE;
- III. reconstrução de obras, relacionadas ao objeto pactuado, danificadas em decorrência de calamidade pública reconhecida pelo Congresso Nacional, no caso da União, ou pelas Assembleias Legislativas, Câmara Legislativa ou Câmaras Municipais, na hipótese dos estados, Distrito Federal e municípios, respectivamente;
- IV. atualização de preços decorrentes de atualização de data-base, de reajustamento de preços conforme índice previsto no CTEF ou de termo aditivo para o restabelecimento do equilíbrio econômico-financeiro do CTEF;
- V. os casos em que houver atraso na liberação das parcelas pelo Gestor ou pela CONTRATANTE.

7.6 – Eventuais saldos financeiros verificados quando da conclusão, denúncia, rescisão ou extinção do Contrato de Repasse, inclusive os provenientes das receitas auferidas em aplicações financeiras, deverão ser restituídos integralmente à UNIÃO FEDERAL, no prazo improrrogável de 30 dias do evento, na forma indicada pela CONTRATANTE na época da restituição, sob pena da imediata instauração de Tomada de Contas Especial do responsável.

7.6.1 – Nos casos de descumprimento do prazo previsto no item 7.6, a CONTRATANTE solicitará à instituição financeira albergante da conta vinculada a devolução imediata dos saldos remanescentes à conta única do Tesouro Nacional.

7.7 – Deverão ser restituídos, ainda, os valores transferidos acrescidos de juros legais e atualizados monetariamente na forma da legislação aplicável, nos seguintes casos:

- a. Quando não houver qualquer execução física referente ao objeto pactuado neste Instrumento nem utilização de recursos;
- b. Quando for executado parcialmente o objeto pactuado neste Instrumento;
- c. Quando não for apresentada, no prazo regulamentar, a respectiva prestação de contas parcial ou final;
- d. Quando os recursos forem utilizados em desconformidade com o pactuado neste Instrumento;
- e. Quando houver utilização dos valores resultantes de aplicações financeiras em desacordo com o estabelecido no item 7.5.3;
- f. Quando houver impugnação de despesas, se realizadas em desacordo com as disposições do contrato celebrado.

7.7.1 – Os recursos que permanecerem na conta vinculada, sem terem sido utilizados pelo CONTRATADO e/ou UNIDADE EXECUTORA, serão devolvidos acrescidos do resultado da aplicação financeira nos termos do item 7.5, no prazo de até 30 dias do vencimento da vigência do Contrato de Repasse da conclusão da execução do objeto, da denúncia,

distrato, extinção ou rescisão contratual, o que acontecer primeiro, sob pena da imediata instauração de TCE.

7.7.2 – Nos casos de conclusão, distrato, extinção ou rescisão contratual em que o objeto for executado parcialmente, o CONTRATADO deve devolver os recursos utilizados na parte que não possua funcionalidade, devidamente atualizados, conforme exigido para a quitação de débitos para com a Fazenda Nacional, com base na variação da Taxa Referencial do Sistema Especial de Liquidação e de Custódia – SELIC, acumulada mensalmente, até o último dia do mês anterior ao da devolução dos recursos, acrescido desse montante de 1% (um por cento) no mês de efetivação da devolução dos recursos à conta única do Tesouro.

7.7.3 – Para aplicação do item 7.7.2, a funcionalidade da parte executada será verificada pela CONTRATANTE.

7.7.4 – Vencidos os prazos de devolução descritos no item 7.7.1, os valores devem ser devolvidos devidamente atualizados, conforme exigido para a quitação de débitos para com a Fazenda Nacional, com base na variação da Taxa Referencial do Sistema Especial de Liquidação e de Custódia – SELIC, acumulada mensalmente, até o último dia do mês anterior ao da devolução de recursos, acrescido a esse montante de 1% no mês de efetivação da devolução de recursos à conta única do Tesouro.

7.7.5 – Na hipótese prevista no item 7.7, alínea “c”, os recursos devem ser devolvidos incluindo os rendimentos da aplicação no mercado financeiro, atualizados pela Taxa Referencial do Sistema Especial de Liquidação e de Custódia – SELIC.

7.7.6 – Na hipótese prevista no item 7.7, alínea “d”, será instaurada Tomada de Contas Especial, além da devolução dos recursos liberados devidamente atualizados, conforme exigido para a quitação de débitos para com a Fazenda Nacional, com base na variação da Taxa Referencial do Sistema Especial de Liquidação e de Custódia – SELIC, acumulada mensalmente, até o último dia do mês anterior ao da devolução dos recursos, acrescido desse montante de 1% no mês de efetivação da devolução dos recursos à Conta Única do Tesouro Nacional.

7.8 – Para fins de efetivação da devolução dos recursos à União, a parcela de atualização referente à variação da SELIC será calculada proporcionalmente à quantidade de dias compreendida entre a data de referência (conforme IN TCU nº 76/2016, art. 9º) e a data de efetivo crédito do montante devido na conta única do Tesouro.

## **CLÁUSULA OITAVA – DOS BENS REMANESCENTES AO TÉRMINO DA VIGÊNCIA CONTRATUAL**

8 – Os bens remanescentes decorrentes do Contrato de Repasse serão de propriedade do CONTRATADO e/ou UNIDADE EXECUTORA, quando da sua extinção, desde que vinculados à finalidade a que se destinam.

## **CLÁUSULA NONA – DAS PRERROGATIVAS**

9 – O Gestor do Programa é a autoridade competente para coordenar e definir as diretrizes do Programa, cabendo à CONTRATANTE o acompanhamento e avaliação das ações constantes no Plano de Trabalho.

9.1 – Sempre que julgar conveniente, o Gestor do Programa poderá promover visitas *in loco* com o propósito do acompanhamento e avaliação dos resultados das atividades desenvolvidas em razão do Contrato de Repasse, observadas as normas legais e regulamentares pertinentes ao assunto.

9.2 – É prerrogativa da União, por intermédio do Gestor do Programa e da CONTRATANTE, promover a fiscalização físico-financeira das atividades referentes ao Contrato de Repasse, bem como, conservar, em qualquer hipótese, a faculdade de assumir ou transferir a responsabilidade da execução do objeto, no caso de sua paralisação ou de fato relevante que venha a ocorrer.

9.3 – As informações relativas à celebração, execução, acompanhamento, fiscalização e de prestação de contas, inclusive àquelas referentes à movimentação financeira dos instrumentos, serão públicas, exceto nas hipóteses legais de sigilo fiscal e bancário e nas situações classificadas como de acesso restrito, consoante o ordenamento jurídico.

#### **CLÁUSULA DÉCIMA – DOS DOCUMENTOS E DA CONTABILIZAÇÃO**

10 – Obriga-se o CONTRATADO e/ou UNIDADE EXECUTORA a registrar, em sua contabilidade analítica, em conta específica do grupo vinculado ao ativo financeiro, os recursos recebidos da CONTRATANTE, tendo como contrapartida conta adequada no passivo financeiro, com subcontas identificando o Contrato de Repasse e a especificação da despesa.

10.1 – As faturas, recibos, notas fiscais e quaisquer outros documentos comprobatórios de despesas serão emitidos em nome do CONTRATADO e/ou UNIDADE EXECUTORA e mantidos em arquivo, em ordem cronológica, no próprio local em que forem contabilizados, à disposição dos órgãos de controle interno e externo, pelo prazo fixado no Contrato de Repasse.

10.1.1 – O CONTRATADO e/ou UNIDADE EXECUTORA deverá disponibilizar cópias dos comprovantes de despesas ou de outros documentos à CONTRATANTE sempre que solicitado.

#### **CLÁUSULA DÉCIMA PRIMEIRA – DA PRESTAÇÃO DE CONTAS**

11 – A Prestação de Contas referente aos recursos financeiros deverá ser apresentada à CONTRATANTE no prazo descrito no item VI das CONDIÇÕES GERAIS.

11.1 – Quando a prestação de contas não for encaminhada no prazo fixado, a CONTRATANTE estabelecerá o prazo máximo de 45 dias para sua apresentação, ou recolhimento dos recursos, incluídos os rendimentos da aplicação no mercado financeiro, atualizados pela taxa SELIC.

11.2 – Caso o CONTRATADO e/ou UNIDADE EXECUTORA não apresente a prestação de contas nem devolva os recursos nos termos do item anterior, ao término do prazo estabelecido, a CONTRATANTE registrará a inadimplência no TRANSFEREGOV por omissão do dever de prestar contas e comunicará o fato ao órgão de contabilidade analítica, para fins de instauração de Tomada de Contas Especial sob aquele argumento e adoção de outras medidas para reparação do dano ao erário, sob pena de responsabilização solidária.

11.3 – Cabe ao representante legal do CONTRATADO prestar contas dos recursos provenientes dos Contratos de Repasse firmados pelos seus antecessores.

11.3.1 – Na impossibilidade de atender ao disposto no item anterior, deve apresentar, à CONTRATANTE, e inserir no TRANSFEREGOV documento com justificativas que demonstrem o impedimento e as medidas adotadas para o resguardo do patrimônio público.

11.3.2 – Quando a impossibilidade de prestar contas decorrer de ação ou omissão do antecessor, o novo administrador solicitará a instauração de Tomada de Contas Especial.

11.3.3 – Os casos fortuitos ou de força maior que impeçam o CONTRATADO e/ou UNIDADE EXECUTORA de prestar contas dos recursos recebidos e aplicados ensejarão o envio de documentos e justificativas à CONTRATANTE, para análise e manifestação do Gestor do Programa.

## **CLÁUSULA DÉCIMA SEGUNDA – DO RECOLHIMENTO DE TARIFAS EXTRAORDINÁRIAS**

12 – Haverá a cobrança de tarifa extraordinária do CONTRATADO e/ou UNIDADE EXECUTORA nos seguintes casos em que esse(s) for(em) o(s) causador(es) da demanda:

Contratos regidos pela IN nº 02/2018

Descrição	Obras e Serviços de Engenharia					Demais Objetos	
	VR inferior a R\$ 1.500.000,00	VR entre R\$ 1.500.000,01 e até 5.000.000,00	VR entre 5.000.000,01 e até 20.000.000,00	VR entre 20.000.000,01 e até 80.000.000,00	VR acima de 80.000.000,00	VR inferior a R\$ 750.000,00	VR a partir de R\$ 750.000,01
EGTE1 – Análise de Plano de Trabalho	R\$ 1.400,00	R\$ 1.400,00	R\$ 1.400,00	R\$ 1.400,00	R\$ 1.400,00	R\$ 1.400,00	R\$ 1.400,00
EGTE4 – Verificação da Realização do Processo Licitatório	R\$ 3.000,00	R\$ 9.200,00	R\$ 12.100,00	R\$ 33.500,00	R\$ 33.500,00	R\$ 1.300,00	R\$ 4.000,00
EGTE9 – Visita de campo	R\$ 4.500,00	R\$ 8.300,00	R\$ 13.000,00	R\$ 23.000,00	R\$ 23.000,00	R\$ 3.600,00	R\$ 3.600,00
EGTE10 – Reabertura de PCF/TCE	R\$ 800,00	R\$ 4.000,00	R\$ 8.200,00	R\$ 17.100,00	R\$ 17.100,00	R\$ 900,00	R\$ 1.700,00
EGTE8.1 – Alteração de cronograma/eventograma	R\$ 1.700,00	R\$ 2.400,00	R\$ 3.000,00	R\$ 3.000,00	R\$ 3.000,00	R\$ 1.700,00	R\$ 2.400,00
EGTE8.2 – Atualização de orçamento	R\$ 2.400,00	R\$ 4.200,00	R\$ 7.000,00	R\$ 7.000,00	R\$ 7.000,00	R\$ 2.400,00	R\$ 4.200,00

20

SAC CAIXA: 0800 726 0101 (informações, reclamações, sugestões e elogios)

Para pessoas com deficiência auditiva ou de fala: caixa.gov.br/libras

WhatsApp CAIXA 0800 104 0104

[caixa.gov.br](http://caixa.gov.br)



EGTE8.3 – Exclusão de meta	R\$ 3.500,00	R\$ 5.500,00	R\$ 8.400,00	R\$ 8.400,00	R\$ 8.400,00	R\$ 3.500,00	R\$ 5.500,00
EGTE8.4 – Ajustes no projeto	R\$ 6.500,00	R\$ 6.500,00	R\$ 9.600,00	R\$ 9.600,00	R\$ 9.600,00	R\$ 6.500,00	R\$ 6.500,00
EGTE8.5 – Reprogramação de Remanescente de obra	R\$ 5.000,00	R\$ 7.500,00	R\$ 10.600,00	R\$ 10.600,00	R\$ 10.600,00	-	-
EGTE8.6 – Inclusão de meta	R\$ 8.500,00	R\$ 8.500,00	R\$ 12.600,00	R\$ 12.600,00	R\$ 12.600,00	R\$ 8.500,00	R\$ 8.500,00
EGTE8.7 – Alteração de escopo	R\$ 9.000,00	R\$ 14.900,00	R\$ 25.700,00	R\$ 25.700,00	R\$ 25.700,00	R\$ 2.000,00	R\$ 4.000,00

12.1 – Os valores dos serviços acima constam em tabela disponível no site do TRANSFEREGOV.

## Contratos regidos pela Portaria SEGES/MGI nº 7.925/2024

Descrição	Regime Simplificado Valor de que trata o art. 184-A da Lei nº 14.133, de 1º de abril de 2021 e suas atualizações	Até R\$ 5.000.000,00 Nível I	R\$ 5.000.000,00 a R\$ 20.000.000,00 Nível II	R\$ 20.000.000,00 a R\$ 80.000.000,00 Nível III	Superior a R\$ 80.000.000,00 Nível IV	Demais objetos Nível V
EGTE1 – Análise de Plano de Trabalho	0,00	R\$ 1.470,00	R\$ 1.470,00	R\$ 1.470,00	R\$ 1.470,00	R\$ 1.470,00
EGTE2 – Verificação do Resultado do Processo Licitatório	0,00	R\$ 9.670,00	R\$ 12.710,00	R\$ 35.200,00	R\$ 35.200,00	R\$ 1.370,00
EGTE3 – Manutenção da Vigência	0,00	R\$ 1.050,00	R\$ 1.050,00	R\$ 1.050,00	R\$ 1.050,00	R\$ 1.050,00
EGTE4 – Verificação de critérios de compatibilidade	0,00	R\$ 6.830,00	R\$ 10.100,00	R\$ 10.100,00	R\$ 10.100,00	Não se aplica
EGTE5 – Alteração de cronograma/eventograma	0,00	R\$ 2.520,00	R\$ 3.150,00	R\$ 3.150,00	R\$ 3.150,00	R\$ 1.780,00
EGTE6 – Ajustes de orçamento	0,00	R\$ 4.410,00	R\$ 7.350,00	R\$ 7.350,00	R\$ 7.350,00	R\$ 2.500,00
EGTE7 – Ajustes no Projeto	0,00	R\$ 6.830,00	R\$ 10.100,00	R\$ 10.100,00	R\$ 10.100,00	Não se aplica
EGTE8-Exclusão de Meta	0,00	R\$ 5.780,00	R\$ 8.330,00	R\$ 8.830,00	R\$ 8.330,00	R\$ 3.670,00
EGTE9 – Inclusão de Meta	0,00	R\$ 8.930,00	R\$ 13.240,00	R\$ 13.240,00	R\$ 13.240,00	R\$ 8.930,00
EGTE10 – Saldo de Obra	0,00	R\$ 7.880,00	R\$ 11.140,00	R\$ 11.140,00	R\$ 11.140,00	Não se aplica
EGTE 11 -Visita de Campo	4.720,00	R\$ 8.720,00	R\$ 13.660,00	R\$ 24.170,00	R\$ 24.170,00	R\$ 3.790,00
EGTE12- Reabertura de PCF/TCE	840,00	R\$ 4.200,00	R\$ 8.620,00	R\$ 17.970,00	R\$ 17.970,00	R\$ 945,00

12.2 – Os valores dos serviços acima constam em tabela disponível no site do TRANSFEREGOV e serão reajustados em conformidade com o previsto no Termo de Credenciamento vigente, assinado entre a União e a CAIXA.

12.3 – O comprovante de pagamento da tarifa extraordinária é apresentado à CONTRATANTE previamente à realização do serviço.

#### **CLÁUSULA DÉCIMA TERCEIRA – DA AUDITORIA**

13 – Os serviços de auditoria serão realizados pelos órgãos de controle interno e externo da União, sem elidir a competência dos órgãos de controle interno e externo do CONTRATADO e/ou UNIDADE EXECUTORA, em conformidade com o Capítulo VI do Decreto nº 93.872, de 23 de dezembro de 1986.

13.1 – É livre o acesso dos servidores do Gestor e dos órgãos de controle interno e externo da União, bem como dos funcionários da CONTRATANTE, aos processos, documentos e informações referentes aos instrumentos e aos locais de execução do objeto.

13.2 – Em sendo evidenciados pelos Órgãos de Controle ou Ministério Público vícios insanáveis que impliquem nulidade da licitação realizada, o CONTRATADO deverá adotar as medidas administrativas necessárias à recomposição do erário no montante atualizado da parcela já aplicada, o que pode incluir a reversão da aprovação da prestação de contas e a instauração de Tomada de Contas Especial, independentemente da comunicação do fato ao Tribunal de Contas da União e ao Ministério Público.

#### **CLÁUSULA DÉCIMA QUARTA – DA IDENTIFICAÇÃO DAS OBRAS E DAS AÇÕES PROMOCIONAIS**

14 – É obrigatória a identificação do empreendimento com placa segundo modelo fornecido pela CONTRATANTE, durante o período de duração da obra, devendo ser afixada no prazo de até 15 dias, contados a partir da autorização da CONTRATANTE para o início dos trabalhos, sob pena de suspensão da liberação dos recursos financeiros, observadas as limitações impostas pela Lei Eleitoral nº 9.504, de 30 de setembro de 1997.

14.1 – Em qualquer ação promocional relacionada com o objeto do Contrato de Repasse será obrigatoriamente destacada a participação da CONTRATANTE, do Gestor do Programa, bem como o objeto de aplicação dos recursos, observado o disposto no §1º do art. 37 da Constituição Federal, sob pena de suspensão da liberação dos recursos financeiros, observadas as limitações impostas pela Lei Eleitoral nº 9.504, de 30 de setembro de 1997.

#### **CLÁUSULA DÉCIMA QUINTA – DA VIGÊNCIA**

15 – Este Instrumento produzirá efeitos a partir da assinatura de todas as partes, sendo o início de sua vigência a data da última assinatura e o término de acordo com o prazo descrito no item VI das CONDIÇÕES GERAIS, possibilitada a sua prorrogação mediante Termo Aditivo e aprovação da CONTRATANTE, em conformidade com as normas que regulamentam o presente Contrato de Repasse.

#### **CLÁUSULA DÉCIMA SEXTA – DA DENÚNCIA, RESCISÃO E EXTINÇÃO**

16 – O Contrato de Repasse poderá ser:



- I. Denunciado a qualquer tempo, por desistência de qualquer um dos partícipes, ficando responsáveis somente pelas obrigações e auferindo as vantagens do tempo em que participaram voluntariamente do acordo, não sendo admissível obrigatoriedade de permanência ou aplicação de sanção aos denunciantes.
- II. Rescindido, em função das seguintes motivações:
  - a) inadimplemento de qualquer das cláusulas pactuadas;
  - b) constatação de falsidade ou incorreção de informação em qualquer documento apresentado; ou
  - c) verificação de circunstância que enseje a instauração de TCE; ou
- III. Extinto, quando não tiver ocorrido repasse de recursos e houver descumprimento das condições suspensivas, nos prazos estabelecidos no instrumento.

16.1 – São exemplos de motivos para rescisão do Contrato de Repasse a constatação pela CONTRATANTE das seguintes situações:

- I. A utilização dos recursos em desacordo com o Plano de Trabalho;
- II. A falsidade ou incorreção de informação de documento apresentado;
- III. A verificação de qualquer circunstância que enseje a instauração de Tomada de Contas Especial;

16.2 – Quando da denúncia ou rescisão do instrumento, o CONTRATADO deverá:

- I. devolver os saldos remanescentes, inclusive aqueles oriundos de rendimentos de aplicações financeiras, em até 30 (trinta) dias; e
- II. apresentar a prestação de contas final em até 60 (sessenta) dias.

16.3 – A denúncia, rescisão ou extinção deverá ser registrada pela CONTRATANTE no TRANSFEREGOV e publicada no Diário Oficial da União.

16.4 – Os prazos de que trata o item 16.2 deverão ser contados a partir do registro no TRANSFEREGOV.

16.5 – O não cumprimento das disposições de que trata o item 16.2 no prazo previsto ensejará instauração de TCE.

16.6 – Quando da denúncia, rescisão ou extinção do instrumento, o Gestor ou a CONTRATANTE deverá, no prazo máximo de (60) sessenta dias, contado da data do registro do evento no TRANSFEREGOV, providenciar o cancelamento dos saldos de empenho, independente do indicador de resultado primário.

16.7 - A previsão de extinção obrigatória do instrumento nos casos em que as peças documentais, objeto de cláusula suspensiva, não forem apresentadas no prazo estabelecido no instrumento ou serem rejeitadas, exceto nos casos de despesas, em valor não superior a 5% do valor global do instrumento, para elaboração de estudos de viabilidade técnica, econômica e ambiental, anteprojetos, projetos básicos e executivos, além daquelas necessárias ao licenciamento ambiental.

16.8 – Para contratos enquadrados no regime simplificado há a faculdade de os partícipes denunciarem ou rescindirem o instrumento, a qualquer tempo, nos termos do art. 91 da Portaria Conjunta MGI/MF/CGU nº 33, de 30 de agosto de 2023.

#### **CLÁUSULA DÉCIMA SÉTIMA – DO PROVIMENTO JUDICIAL LIMINAR**

17 – A existência de restrição do CONTRATADO e/ou UNIDADE EXECUTORA não foi considerada óbice à celebração do presente instrumento, em razão da decisão liminar concedida nos termos especificados no Contrato de Repasse, a qual autorizou a celebração deste instrumento, condicionada à decisão final.

17.1 – Ainda que posteriormente regularizada a restrição apontada no Contrato de Repasse, a desistência da ação ou a decisão judicial desfavorável ao CONTRATADO e/ou UNIDADE EXECUTORA implicará a desconstituição dos efeitos da respectiva liminar, com a rescisão do presente contrato e a devolução de todos os recursos que eventualmente tenha recebido, atualizados na forma da legislação em vigor.

#### **CLÁUSULA DÉCIMA OITAVA – DA ALTERAÇÃO**

18 – O presente Contrato de Repasse poderá ser alterado mediante proposta, devidamente formalizada e justificada, a ser apresentada à CONTRATANTE, em no mínimo 60 (sessenta) dias antes do término da vigência, vedada a alteração do objeto do Contrato de Repasse, exceto para:

- a) ampliação do objeto pactuado ou redução ou exclusão de meta ou etapa, desde que não desconfigure a natureza do objeto e não haja prejuízo da fruição ou funcionalidade do objeto; e
- b) alteração do local de execução do objeto, desde que, no caso de obras, não tenha sido iniciada a execução física.

18.1 – A alteração do prazo de vigência do Contrato de Repasse, em decorrência de atraso na liberação dos recursos por responsabilidade do Gestor do Programa, será promovida “de ofício” pela CONTRATANTE, limitada ao período do atraso verificado, fazendo disso imediato comunicado ao CONTRATADO e/ou UNIDADE EXECUTORA.

18.2 – A alteração contratual referente ao valor do Contrato de Repasse será feita por meio de Termo Aditivo, ficando a majoração dos recursos de repasse sob decisão unilateral exclusiva do órgão responsável pela concepção da política pública em execução.

18.3 – São vedadas as alterações da Contrapartida que resulte em valores inferiores ou superiores aos limites mínimos e máximos definidos na Lei de Diretrizes Orçamentárias.

18.4 - O prazo de vigência de que trata o inciso “VI – Prazos” desse instrumento poderá, excepcionalmente, ser prorrogado:

I - no caso de atraso de liberação de parcelas pelo concedente ou mandatária;

24

SAC CAIXA: 0800 726 0101 (informações, reclamações, sugestões e elogios)

Para pessoas com deficiência auditiva ou de fala: caixa.gov.br/libras

WhatsApp CAIXA 0800 104 0104

[caixa.gov.br](https://caixa.gov.br)

II - havendo paralisação ou atraso da execução por determinação judicial, recomendação ou determinação de órgãos de controle ou em razão de caso fortuito ou força maior; ou  
III - desde que devidamente justificado pelo conveniente e aceito pelo concedente ou mandatária, nos casos em que o objeto do instrumento seja voltado para:

- a) aquisição de equipamentos ou execução de custeio que exijam adequação ou outro aspecto que venha retardar a entrega do bem; ou
- b) execução de obras que não puderam ser iniciadas ou que foram paralisadas por eventos imprevisíveis.

18.4.1 A prorrogação em questão deverá ser compatível com o período em que houve o atraso e deverá ser viável para conclusão do objeto pactuado.

18.4.2 A prorrogação de ofício da vigência do instrumento, estabelecida no item 18.1 desta cláusula, prescinde de prévia análise da área jurídica do concedente ou da mandatária.

## **CLÁUSULA DÉCIMA NONA – DAS VEDAÇÕES**

19 – Ao CONTRATADO é vedado:

- I. Realizar despesa em data anterior à vigência do instrumento;
- II. Alterar o objeto do contrato de repasse, exceto para as situações a seguir, desde que previamente aprovadas pela CONTRATANTE:
  - a) ampliação do objeto pactuado ou para redução ou exclusão de meta ou etapa, desde que não desconfigure a natureza do objeto e não haja prejuízo da fruição ou funcionalidade do objeto; e
  - b) alteração do local de execução do objeto, desde que, no caso de obras, não tenha sido iniciada a execução física.
- III. Utilizar, ainda que em caráter emergencial, os recursos para finalidade diversa da estabelecida no instrumento;
- IV. Realizar despesas com taxas bancárias, multas, juros ou correção monetária, inclusive referentes a pagamentos ou recolhimentos fora dos prazos, exceto no que se refere às multas e aos juros, se decorrentes de atraso na transferência de recursos pelo Gestor e desde que os prazos para pagamento e os percentuais sejam os mesmos aplicados no mercado;
- V. Pagar, a qualquer título, empresas privadas que tenham em seu quadro societário servidor público da ativa, ou empregado de empresa pública, ou de sociedade de economia mista, dos partícipes, por serviços prestados, inclusive consultoria, assistência técnica ou assemelhados;
- VI. Efetuar pagamento em data posterior à vigência do instrumento, salvo se o fato gerador da despesa tenha ocorrido durante a vigência.
- VII. Realizar despesas a título de taxa de administração, de gerência ou similar;
- VIII. Realizar despesas com publicidade, salvo a de caráter educativo, informativo ou de orientação social, da qual não constem nomes, símbolos ou imagens que caracterizem promoção pessoal e desde que previstas no plano de trabalho;
- IX. Pagar, a qualquer título, servidor ou empregado público, integrante de quadro de pessoal do órgão ou entidade pública da Administração Direta ou Indireta, salvo

25

SAC CAIXA: 0800 726 0101 (informações, reclamações, sugestões e elogios)

Para pessoas com deficiência auditiva ou de fala: [caixa.gov.br/libras](http://caixa.gov.br/libras)

WhatsApp CAIXA 0800 104 0104

[caixa.gov.br](http://caixa.gov.br)

nas hipóteses previstas em leis federais específicas e na Lei de Diretrizes Orçamentárias;

- X. Realizar pagamentos de diárias e passagens a militares, servidores e empregados públicos da ativa, salvo nas hipóteses previstas em leis federais específicas e na Lei de Diretrizes Orçamentárias Federal;
- XI. Transferir recursos para clubes, associações de servidores ou quaisquer entidades congêneres, exceto para creches e escolas para o atendimento pré-escolar;
- XII. Computar receitas oriundas dos rendimentos de aplicações no mercado financeiro como contrapartida;
- XIII. Adotar o regime de execução direta;
- XIV. Realizar licitação em desacordo com o estabelecido no anteprojeto ou projeto básico quando o objeto do instrumento envolver a execução de obras e serviços de engenharia;
- XV. Celebrar parcerias com entidades impedidas de receber recursos federais;

19.1 – Os custos de análise das alterações do objeto originalmente pactuado, se houver, nos casos de contrato de repasse, serão de responsabilidade exclusiva do CONTRATADO.

#### **CLÁUSULA VIGÉSIMA – DOS REGISTROS DE OCORRÊNCIAS E DAS COMUNICAÇÕES**

20– Os documentos instrutórios ou comprobatórios relativos à execução do Contrato de Repasse deverão ser apresentados em original ou em cópia autenticada.

20.1 – As comunicações de fatos ou ocorrências relativas ao Contrato serão consideradas como regularmente feitas se inseridas no TRANSFEREGOV ou entregues por carta protocolada, telegrama, fax ou correspondência eletrônica, com comprovante de recebimento, nos endereços descritos no item VIII das CONDIÇÕES GERAIS.

#### **CLÁUSULA VIGÉSIMA PRIMEIRA – DA DIVULGAÇÃO DE DADOS PESSOAIS SEGUNDO A LGPD**

21 – Para fins de execução deste Contrato de Repasse, os PARTICIPES obrigam-se a cumprir e a manter-se de acordo com as disposições e os princípios da Lei Geral de Proteção de Dados – Lei nº 13.709/18 (LGPD), especialmente no que se refere à legalidade no tratamento dos dados pessoais a que tiverem acesso em razão deste instrumento.

21.1 – Os signatários autorizam a divulgação de seus dados pessoais constantes neste instrumento para fins de publicidade e transparência.

#### **CLÁUSULA VIGÉSIMA SEGUNDA – DA CONCILIAÇÃO E DO FORO**

22 – As partes comprometem-se a submeter eventuais controvérsias, decorrentes do presente ajuste, sempre que viável, à tentativa de conciliação perante a Câmara de

26

SAC CAIXA: 0800 726 0101 (informações, reclamações, sugestões e elogios)

Para pessoas com deficiência auditiva ou de fala: [caixa.gov.br/libras](http://caixa.gov.br/libras)

WhatsApp CAIXA 0800 104 0104

[caixa.gov.br](http://caixa.gov.br)

Mediação e de Conciliação da Administração Federal (CCAF), da Advocacia-Geral da União, nos termos do art. 37 da Lei nº 13.140, de 2015, do art. 11 da Medida Provisória nº 2.180-35, de 24 de agosto de 2001, e do Decreto nº 11.174, de 16 de agosto de 2022. Não logrando êxito a conciliação, será competente para dirimir as questões decorrentes deste Contrato de Repasse, o foro da Justiça Federal, descrito no item VII das CONDIÇÕES GERAIS, por força do inciso I do art. 109 da Constituição Federal.

E, por estarem assim justos e pactuados firmam este Instrumento, que será assinado pelas partes, para que surta seus efeitos jurídicos e legais, em juízo e fora dele.

---

Assinatura da CONTRATANTE  
Nome: ELISA DA CUNHA BOINA

Matrícula Funcional: c109924

---

Assinatura do CONTRATADO  
Nome: VINICIUS JOSÉ ARAÚJO  
BORGES DE SOUZA  
Matrícula Funcional: 19013569

Assinatura do Supervisor ou Coordenador  
(Contrato em Conformidade)  
Nome: FERNANDO LUIZ DE B. SOUZA  
Matrícula Funcional: C109697-6

## DECLARAÇÃO DE APROVAÇÃO DE PROJETO

Cícero Dantas-BA, 19/12/2025

Eu, Vinicius José Araújo Borges de Souza, Prefeito do Município de Cícero Dantas, do Estado da Bahia, no uso de suas atribuições legais, e na conformidade da legislação vigente, DECLARA para os devidos fins, que **recebeu e aprovou o projeto** referente a obra de Requalificação de Praças no município de Cícero Dantas BA objeto do Instrumento 982801, Operação 1102637-00 /2025, Ministério das Cidades.

---

Vinicius José Araújo Borges de Souza  
PREFEITO  
CPF 014.104.605-84

## **DECLARAÇÃO DE CAPACIDADE TECNICA**

**Cícero Dantas-BA, 19/12/2025**

Eu, Vinicius José Araújo Borges de Souza, Prefeito do Município de Cícero Dantas, DECLARO, que a Prefeitura Municipal de Cícero Dantas – BA, capacidade técnica, tendo como engenheira civil PEDRO MARTINS NOBRE CONSTANCIO, crea 3000073874BA como servidor para fiscalizar a obra ou o serviço e que a prefeitura possui condições físicas, operacionais, técnicas e gerenciais para a execução e fiscalização da obra ou serviço de engenharia vinculado ao instrumento 982801, Operação 1102637-00/2025.

---

Vinicius José Araújo Borges de Souza  
PREFEITO  
CPF 014.104.605-84

**ANEXO IVa**

**DECLARAÇÃO DE BEM DE USO COMUM DO POVO**

**Cícero Dantas, 19/12/2025**

Declaro para os devidos fins que o município de Cícero Dantas/BA, pessoa jurídica de direito público interno, inscrito no CNPJ sob o n.º 13.808.613/0001-00, com sede na PRACA CICERO GONCALVES, S/N, CASA - BRAULIO CARVALHO – Cícero Dantas - BA, CEP 48410-000, por intermédio de seu/sua Representante Legal/Prefeito(a) Municipal Vinicius José Araújo Borges de Souza inscrito(a) no CPF sob o n.º 014.104.605-84 e portador(a) do RG sob o n.º 1157747183 SSP/BA, é detentor da posse de um área compreendida em **SEDE**, área onde se dará intervenção **da Obra de Requalificação de Praças no município de Cícero Dantas BA**, vinculada ao Contrato de Repasse/Termo de Compromisso nº 982801, Operação 1102637-00 /2025 e que a mesma trata-se de área de bem de uso comum do povo pertencente ao ente beneficiado, de acordo com a Constituição Federal e os arts. 98 e 99 do Código Civil, e não possui matrícula em cartório de registro de imóveis, conforme disposto na Lei nº 6.015, de 31/12/1973.

VINICIUS JOSE  
ARAUJO BORGES DE  
SOUZA:01410460584

Assinado de forma digital por  
VINICIUS JOSE ARAUJO BORGES DE  
SOUZA:01410460584  
Dados: 2025.12.19 11:33:05 -03'00'

---

Vinicius José Araújo Borges de Souza  
PREFEITO  
CPF 014.104.605-84



## **DECLARAÇÃO DE INEXIGIBILIDADE DA LICENÇA AMBIENTAL Nº 14/2025**

A Secretaria Municipal do Meio Ambiente, analisando as documentações apresentadas, certifica que **MUNICÍPIO DE CÍCERO DANTAS**, CNPJ: 13.808.613/0001-00, **situada na Praça Raimundo Borges de Santana – Centro – Cícero Dantas -BA**, fica dispensado do licenciamento ambiental por inexigibilidade, para **REFORMA, AMPLIAÇÃO E ADEQUAÇÃO DA PRAÇA RAIMUNDO BORGES DE SANTANA, CENTRO NO MUNICÍPIO DE CÍCERO DANTAS - BA, PROPOSTA 11588/2025**, por não estar relacionada na Lei Municipal nº 372, de 19 de Dezembro de 2019, que institui a Política Municipal de Meio Ambiente e na Resolução CEPRAM nº 4.327, de 31 de Outubro de 2013, Resolução CEPRAM 4.420, de 27 de Novembro de 2015 e Resolução CEPRAM nº 4.579, de 06 de Março de 2018 que dispõe sobre atividades de impacto local de competência dos Municípios.

A inexigência de Licenciamento Ambiental aqui declarada não isenta o interessado do cumprimento de normas e padrões ambientais, nem da fiscalização exercida pelos órgãos.

A Certidão de Inexigibilidade de Licença Ambiental possui as seguintes **CONDICIONANTES**:

1. Disponibilizar acesso às instalações e informações ao órgão Municipal de Fiscalização e Conselho Municipal do Meio Ambiente;
2. Comunicar, com antecipação, qualquer modificação que contrarie a situação proposta no presente processo, sob pena de cancelamento da Certidão de Inexigibilidade de Licença concedida;
3. Implantar procedimentos adequados de segregação, manuseio, armazenamento temporário, e destinação final dos resíduos sólidos derivados das atividades do empreendimento, reutilização e reciclagem de resíduos;
4. Esta Certidão de Inexigibilidade da Licença Ambiental refere-se à análise de viabilidade ambiental de competência da Prefeitura Municipal de Cícero Dantas – Secretaria Municipal do Meio Ambiente, cabendo ao interessado obter a anuência e/ou autorização das outras instâncias no âmbito Federal, Estadual ou Municipal, quando couber, para que a mesma alcance seus efeitos legais;
5. Esta declaração não autoriza nenhum tipo de extração mineral ou supressão de vegetação;
6. A empresa responsável pelo Reforma, Ampliação e Adequação da Praça deverá apresentar o Plano de Gerenciamento de Resíduos da Construção Civil – PGRCC, antes da Execução da Obra;
7. Todos os produtos de origem mineral utilizados na Obra devem ser adquiridos em jazidas licenciadas, conforme legislação ambiental (municipal, estadual e federal);
8. Esta declaração tem como base às informações declaradas pelo representante legal, constante do Requerimento/Processo: 14/2025

Emitida: 09 de Dezembro de 2025 e Válida até dia 09 de Dezembro de 2027.

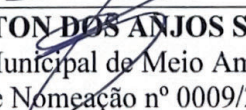

**JOSÉ HAMILTON DOS ANJOS SANTANA**  
Secretário Municipal do Meio Ambiente  
Decreto de Nomeação nº 0009/2025

**ANEXO III**  
**DECLARAÇÃO REFERENTE AO PLANEJAMENTO DAS LICITAÇÕES**

Eu, Vinicius José Araújo Borges de Souza, prefeito do município de Cícero Dantas/BA, Tomador do Contrato de Repasse nº. 982801, Operação 1102637-00 /2025, cujo objeto é Requalificação de Praças no município de Cícero Dantas BA, executados com recursos da UNIÃO, resultante do PROGRAMA SNDUM - MCidades 00SY - Apoio a Projetos e Obras de Reabilitação, de Acessibilidade e Modernização Tecnológica em Áreas Urbanas - RP2, declaro que o planejamento das licitações do referido contrato se dará da seguinte forma:

- Indicamos que as submetas serão licitadas em conjunto. Requalificação de Praças no município de Cícero Dantas BA;
- O regime de execução adotado será através de empreitada por preço unitário;
- A legislação aplicável é a Lei nº 14.133/2021;
- Pretendemos utilizar a modalidade de contratação Pregão? Não;

☒ *Declaramos que o objeto a ser licitado pode ser enquadrado como serviços comum de engenharia e, por isso, é possível utilizar a modalidade Pregão, tudo conforme a Lei nº 14.133/2021.*

- Pretendemos que o orçamento tenha caráter não sigiloso.

☒ *Declaramos ter ciência que, para CR vinculados aos exercícios financeiros a partir de 2018, é vedada a apresentação de Projeto de Engenharia com orçamento sigiloso, pois os valores dos itens da Planilha Orçamentária devem ser registrados no Transferegov, que não prevê o sigilo da referida Planilha.*

VINICIUS JOSE ARAUJO  
BORGES DE  
SOUZA:01410460584

Assinado de forma digital por  
VINICIUS JOSE ARAUJO BORGES DE  
SOUZA:01410460584  
Dados: 2025.12.19 11:33:27 -03'00'

---

Vinicius José Araújo Borges de Souza  
Prefeito  
CPF: 014.104.605-84



## DECLARAÇÃO TÉCNICA DE VERACIDADE DE DADOS

Eu, VINICIUS JOSÉ ARAUJO BORGES DE SOUZA Prefeito(a) do Município de CÍCERO DANTAS – BA, inscrito no CNPJ sob o nº 13.808.613/0001-00, no uso de minhas atribuições legais, venho por meio desta declarar que:

1. Com base nas métricas de avaliação previamente estabelecidas, que consideram indicadores como capilaridade territorial, vulnerabilidades socioeconômicas, sustentabilidade local, potencial de redução de desigualdades regionais e inovação contextualizada, a proposta apresentada está devidamente alinhada aos critérios técnicos exigidos;

2. A proposta possui alto potencial de impacto social e territorial, cuja implementação objetiva ampliar o acesso a serviços públicos essenciais, fortalecer as capacidades institucionais locais e promover a equidade no desenvolvimento regional, considerando realidades intra e intermunicipais;

Nesse contexto, detalham-se abaixo os principais indicadores do município, que fundamentam tecnicamente a proposta:

Indicador	Valor	Unidade
População Total do Município	32.292	habitantes
População Afetada pela Intervenção	32.292	habitantes
Renda Per Capita	R\$ 12 258,65	reais
Percentual de Impacto Logístico	100%	% da população
Extensão Total da praça municipal	14,011	Km <sup>2</sup>
Precipitação Pluvial Média Anual	889	mm/ano
<b>Nota Explicativa:</b> <i><u>População Total do Município</u> refere-se o Total de habitantes do município, e a fonte recomendada é IBGE.</i>  <i><u>População Afetada pela Intervenção</u> é a quantidade de pessoas diretamente beneficiadas pela ação proposta, e a fonte recomendada - Diagnóstico técnico elaborado pela equipe de planejamento ou engenharia e/ou cadastro municipal de localidades e distritos;</i> <i>Dica: Justificar com base na rota ou região geográfica da intervenção.</i>  <i><u>Renda Per Capita</u> refere-se a média mensal da renda por pessoa no município, e a fonte recomendada é IBGE (Censo Demográfico ou Pesquisa Nacional por Amostra de Domicílios – PNAD) e/ou Relatórios do Cadastro Único (CadÚnico) ou dados da Assistência Social municipal.</i>  <i><u>Percentual de Impacto Logístico</u> refere-se a porcentagem da malha viária rural impactada pela intervenção (em relação ao total de estradas vicinais do município), e</i>		



*a fonte recomendada é Secretaria Municipal de Infraestrutura ou Transportes; Mapeamento técnico do projeto ou plano diretor de mobilidade rural ou Relatórios de levantamento de estradas vicinais (DR, DER ou equivalente).*

*Dica: Basear-se na quilometragem da estrada objeto da proposta em relação à extensão total de estradas vicinais.*

*Extensão Total da Praça Raimundo Borges de Santana refere-se a quilometragem total da área da praça em km<sup>2</sup> sob responsabilidade do município, e a fonte recomendada é Secretaria de Obras, Agricultura ou Transportes do município; Relatórios de georreferenciamento ou Planos de mobilidade rural ou banco de dados do IBGE sobre infraestrutura.*

*Precipitação Pluvial Média Anual refere-se ao volume médio de chuvas anuais, expresso em milímetros por ano (mm/ano), e a fonte recomendada é Instituto Nacional de Meteorologia – INMET; Agência Nacional de Águas – NAA; Embrapa ou Defesa Civil local*

Considerando os indicadores sociais, econômicos e logísticos que demonstram a relevância da presente intervenção, reafirmo o compromisso desta gestão municipal com a inclusão territorial e a redução das desigualdades regionais, em alinhamento com os objetivos da PNDR e os princípios constitucionais da equidade.

Assumo total responsabilidade institucional quanto à execução, acompanhamento e avaliação das ações previstas, comprometendo-me a garantir a transparência, a eficiência na aplicação dos recursos e o alcance dos objetivos pactuados.

**CÍCERO DANTAS – BA, 25 de NOVEMBRO de 2025.**

VINICIUS JOSE ARAUJO BORGES DE SOUZA:01410460584  
Assinado de forma digital por VINICIUS JOSE ARAUJO BORGES DE SOUZA:01410460584  
Dados: 2025.11.25 17:19:19 -03'00'

---

VINICIUS JOSÉ ARAUJO BORGES DE SOUZA  
Prefeito Municipal de Cícero Dantas – BA



**ANEXO II**  
**DECLARAÇÃO REFERENTE À PLANILHA ORÇAMENTÁRIA**

**Cícero Dantas, 19/12/2025**

Eu, PEDRO MARTINS NOBRE CONSTANCIO, engenheiro civil, responsável técnico(a) pela elaboração do orçamento vinculado ao Termo de Compromisso nº. 982801, Operação 1102637-00/2025, cujo objeto é **Requalificação de Praças no município de Cícero Dantas BA**, executados com recursos da UNIÃO, resultante do PROGRAMA SNDUM - MCidades 00SY - Apoio a Projetos e Obras de Reabilitação, de Acessibilidade e Modernização Tecnológica em Áreas Urbanas - RP2, declaro que:

- 1) os encargos sociais constantes nos orçamentos apresentados estão de acordo com a data-base informada na planilha orçamentária e são aqueles divulgados no site <<<http://www.caixa.gov.br/site/paginas/downloads.aspx>>>, e;
- 2) verifiquei e atesto que a especificidade local justifica a manutenção do item significativo que tenha seu(s) mais expressivo(s) insumo(s) indicado(s) com a legenda "AS" (atribuído São Paulo), no orçamento de referência apresentado.

Documento assinado digitalmente  
 **PEDRO MARTINS NOBRE CONSTANCIO**  
Data: 28/12/2025 11:23:50-0300  
Verifique em <https://validar.iti.gov.br>

---

PEDRO MARTINS NOBRE CONSTANCIO  
ART: BA20251294498  
CPF: 014.286.585-05

**ANEXO V**  
**DECLARAÇÃO DE CONFORMIDADE EM ACESSIBILIDADE**

**Cícero Dantas, 19/12/2025**

Eu, PEDRO MARTINS NOBRE CONSTANCIO, engenheira civil, responsável técnico(a) pela elaboração do orçamento vinculado ao Contrato de Repasse nº. 982801 , Operação 1102637-00 /2025, cujo objeto é **Requalificação de Praças no município de Cícero Dantas BA**, executados com recursos da UNIÃO, resultante do PROGRAMA SNDUM - MCidades 00SY - Apoio a Projetos e Obras de Reabilitação, de Acessibilidade e Modernização Tecnológica em Áreas Urbanas - RP2, declaro que o projeto apresentado atende aos requisitos de acessibilidade estabelecidos pela Lei nº 10.098/2000.

Documento assinado digitalmente  
 **PEDRO MARTINS NOBRE CONSTANCIO**  
Data: 28/12/2025 11:24:54-0300  
Verifique em <https://validar.iti.gov.br>

---

PEDRO MARTINS NOBRE CONSTANCIO

ART: BA20251294498

CPF: 014.286.585-05

### DECLARAÇÃO DE DOMÍNIO PÚBLICO

#### Informações Gerais

<b>Proposta:</b>	11588/2025		
<b>Objeto:</b>	REFORMA DA PRAÇA RAIMUNDO BORGES DE SANTANA		
<b>Município:</b>	Cícero Dantas	<b>Município:</b>	Cícero Dantas
<b>Valor Global:</b>	R\$ 1.017.118,86	<b>Valor Repasse:</b>	R\$ 1.017.120,00
<b>Valor de Contrapartida</b>	R\$ 0,00	<b>Cronograma da Obra</b>	09 meses

### DECLARAÇÃO DE DOMÍNIO PÚBLICO

O município de Cícero Dantas/BA, pessoa jurídica de direito público inscrita no CNPJ nº **13.808.613/0001-00**, com sede administrativa, **Praça Raimundo Borges de Santana, S/N – Centro, Cícero Dantas – BA – CEP: 48.410-000**, neste ato representado pelo seu Prefeito Municipal, Vinícius José Araújo Borges de Souza, portador da carteira de identidade nº 1157747183, expedida pelo SSP/BA, CPF nº 014.104.605-84, DECLARA, para os devidos fins de direito, que a Praça Municipal Raimundo Borges de Santana, objeto das intervenções de requalificação urbana a serem executadas pelo Município, constitui bem público de uso comum do povo, pertencente ao domínio público municipal.

A área mencionada integra o patrimônio público conforme disposto nos artigos 98 e 99 do Código Civil Brasileiro, permanecendo destinada ao uso coletivo, ao lazer, à convivência social e ao interesse público, sendo assegurado ao Município o pleno direito de promover sua manutenção, ampliação e melhoria.

Por ser expressão da verdade, firma-se a presente declaração.

Cícero Dantas/BA, 25 de novembro de 2025.

---

Vinícius José Araújo Borges de Souza  
Prefeito do Município de Cícero Dantas BA



### ANEXO XXX

#### Informações Gerais

<b>Proposta:</b>	11588/2025		
<b>Objeto:</b>	REFORMA DA PRAÇA RAIMUNDO BORGES DE SANTANA		
<b>Município:</b>	CÍCERO DANTAS	<b>Município:</b>	CÍCERO DANTAS
<b>Valor Global:</b>	R\$ 1.017.118,86	<b>Valor Global:</b>	R\$ 1.017.118,86
<b>Valor de Contrapartida</b>	R\$ 0,00		

#### DECLARAÇÃO DE RESPONSABILIDADE PELA OBTENÇÃO DO LICENCIAMENTO AMBIENTAL

A Prefeitura Municipal de Cícero Dantas-BA, inscrita no CNPJ sob o nº 13.808.613/0001-00, por meio do presente documento, declara, para os devidos fins, que se compromete a obter, em conjunto com a empresa contratada, o licenciamento ambiental necessário à execução do objeto pactuado, conforme disposto na alínea “c” do art. 24 da Portaria Conjunta MGI/MF/CGU nº 33, de 30 de agosto de 2023, bem como em conformidade com o § 5º do art. 14 da Lei nº 14.133/2021, que admite a previsão, em edital, da responsabilidade do contratado pela obtenção do referido licenciamento.

Esclarece-se, ainda, que a licença ambiental não será apresentada previamente, no momento da formalização da proposta nº 11588/2025, cujo objeto é REFORMA DA PRAÇA RAIMUNDO BORGES DE SANTANA.

Por ser a expressão da verdade, firma-se a presente declaração.

CÍCERO DANTAS – BA, 25/NOVEMBRO/2025

---

VINICIUS JOSÉ ARAUJO BORGES DE SOUZA  
Prefeito do Município de Cícero Dantas - BA





DECLARAÇÃO DE INDICAÇÃO DE RESPONSÁVEL TÉCNICO			
Informações Gerais			
Proposta:	11588/2025		
Objeto:	REFORMA DA PRAÇA RAIMUNDO BORGES DE SANTANA		
Município:	Cícero Dantas	UF:	BA
Valor Global:	R\$ 1.017.118,86	Valor Repasse:	R\$ 1.017.120,00
Valor de Contrapartida	R\$ 0,00	Cronograma da Obra	09 meses

DECLARAÇÃO
<p>A PREFEITURA MUNICIPAL DE CÍCERO DANTAS – BA, CNPJ nº 13.808.613/0001-00, indica o Engenheiro PEDRO MARTINS NOBRE CONSTANCIO, CREA/BA nº 051778423-8 para o acompanhamento e fiscalização da execução da Reforma Da Praça Raimundo Borges De Santana no Município de Cícero Dantas – BA, localizada no centro administrativo deste Município, convênio nº 11588/2025.</p>

CÍCERO DANTAS – BA, 25/11/2025

VINICIUS JOSE ARAUJO  
BORGES DE  
SOUZA:01410460584

Assinado de forma digital por  
VINICIUS JOSE ARAUJO BORGES  
DE SOUZA:01410460584  
Dados: 2025.11.25 17:11:20 -03'00'

**VINICIUS JOSÉ ARAUJO BORGES DE SOUZA**  
**CPF: 014.104.605-84**  
**Prefeito(a) do Município de CÍCERO DANTAS – BA**

Aceito a presente indicação;



Documento assinado digitalmente  
**PEDRO MARTINS NOBRE CONSTANCIO**  
Data: 25/11/2025 16:49:30-0300  
Verifique em <https://validar.iti.gov.br>

**PEDRO MARTINS NOBRE CONSTANCIO**  
**ENGENHEIRO CIVIL**  
**CREA/BA nº 051778423-8**  
**Responsável técnico pela Fiscalização**



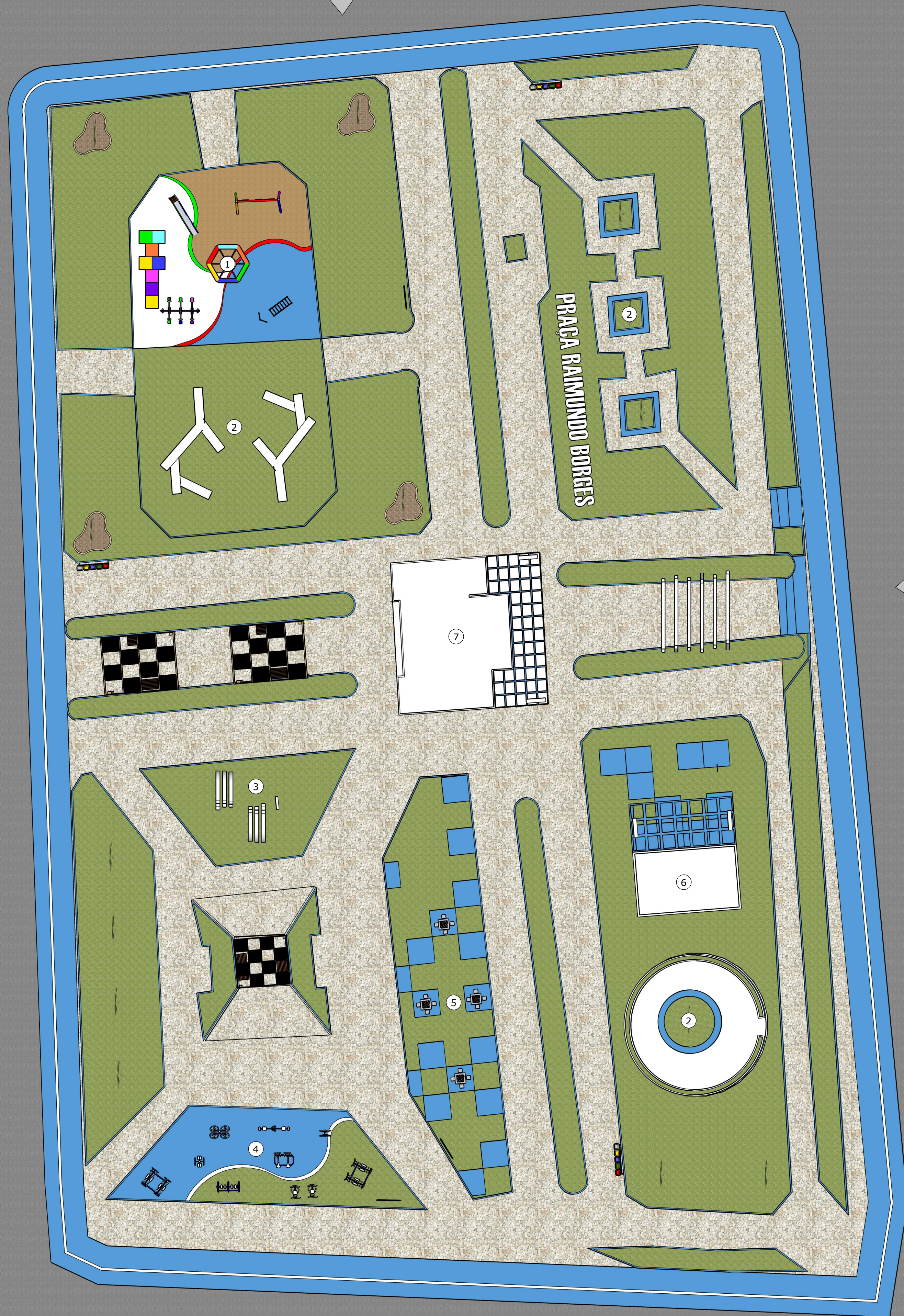

A diagram of a circle with a vertical radius labeled 'N' and a horizontal radius.

NOME COMPLETO/ CPF

<b>PROJETO PAISAGISMO</b>		ESCALA: 1:200
CONTEÚDO: IMPLANTAÇÃO GERAL		DATA: 18/11/2025
SOLICITANTE: Prefeitura Cícero Dantas	RESPONSÁVEL: Daniel Douglas Barbosa Oliveira CREA- nº 051605834-7	
ENDEREÇO: Praça Raimundo Borges de Santana, Centro, Cícero Dantas-BA, 48410-000		FOLHA: 01/01



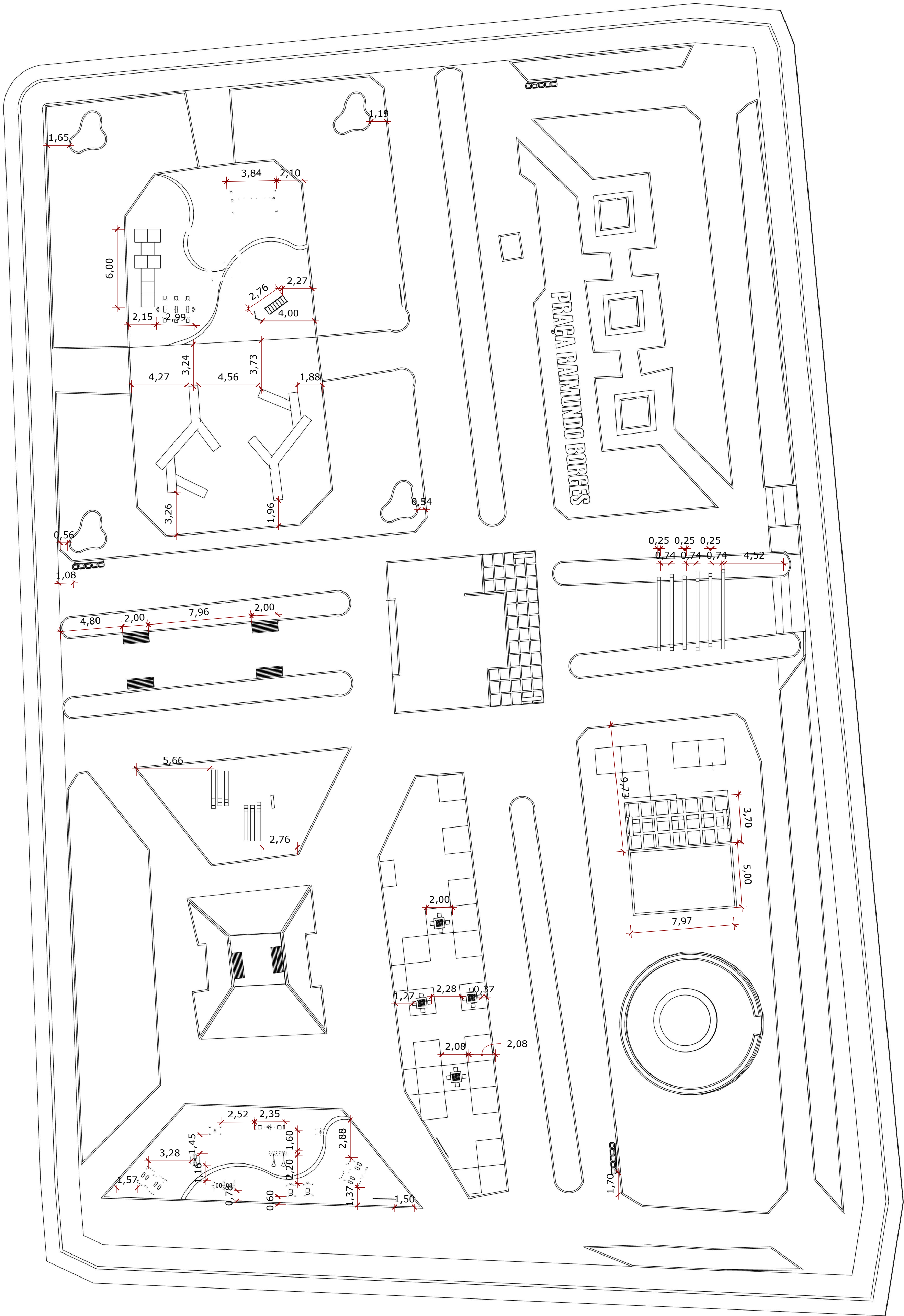

PROPRIETÁRIO: \_\_\_\_\_  
NOME COMPLETO/ CPF  
PROJETANTE: \_\_\_\_\_  
NOME COMPLETO/ CPF

PROJETO PAISAGISMO		ESCALA: 1:200
CONTEÚDO: IMPLANTAÇÃO - POSICIONAMENTO DO MOBILIÁRIO		DATA: 18/11/2025
SOLICITANTE: Prefeitura Cícero Dantas	RESPONSÁVEL: Daniel Douglas Barbosa Oliveira CREA- nº 051605834-7	
ENDEREÇO: Praça Raimundo Borges de Santana, Centro, Cícero Dantas-BA, 48410-000	FOLHA: 01/01	



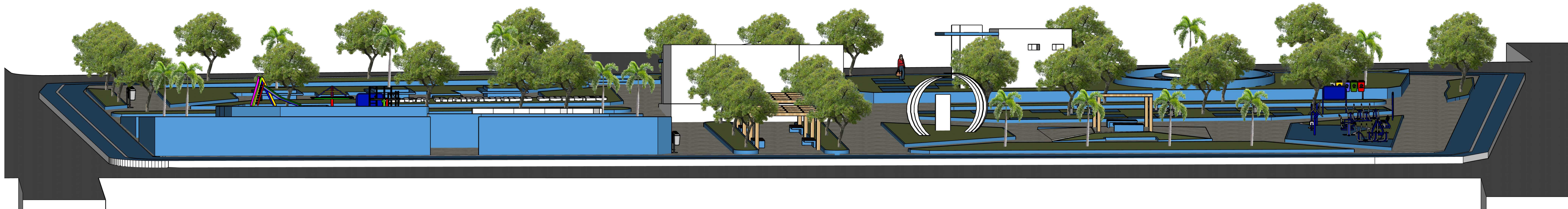

01 VISTA NOROESTE  
ESCALA 1/150

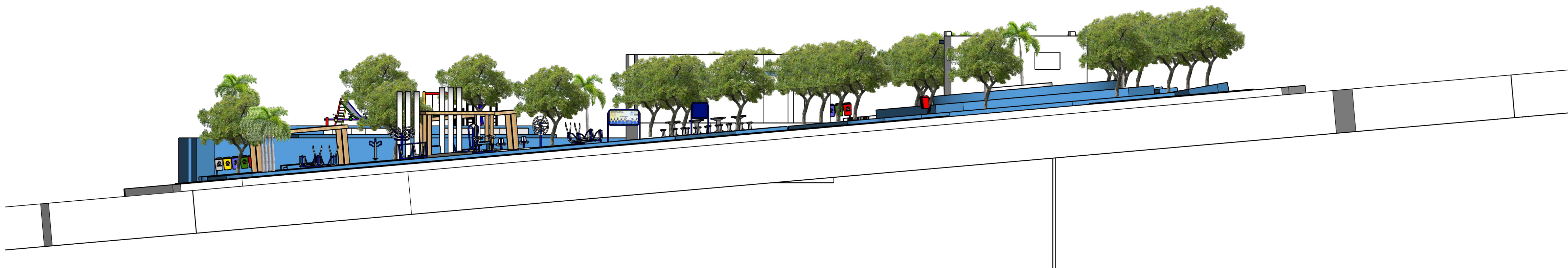

02 VISTA SUDOESTE  
ESCALA 1/150

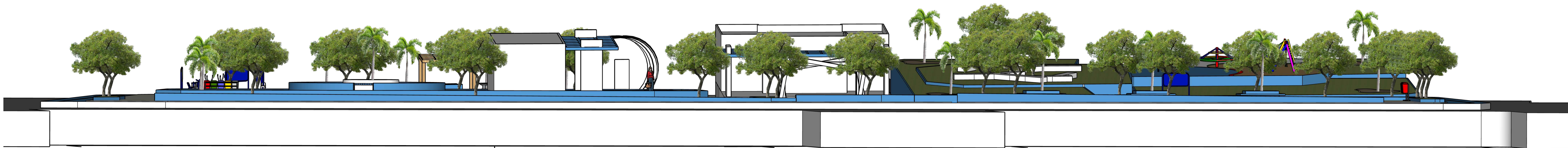

03 VISTA SUDESTE  
ESCALA 1/150

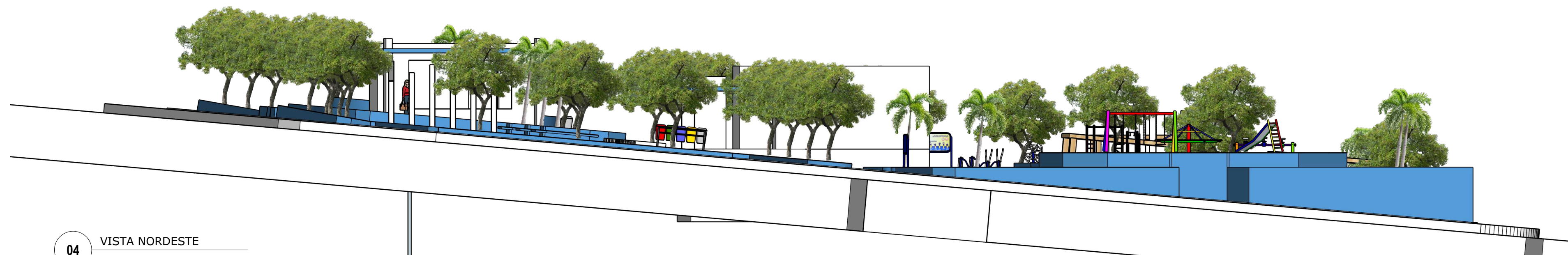

04 VISTA NORDESTE  
ESCALA 1/150

PROPRIETÁRIO: \_\_\_\_\_  
NOME COMPLETO/ CPF  
PROJETANTE: \_\_\_\_\_  
NOME COMPLETO/ CPF

PROJETO PAISAGISMO		ESCALA: 1:200
CONTEÚDO: VISTAS		DATA: 18/11/2025
SOLICITANTE: Prefeitura Cícero Dantas	RESPONSÁVEL: Daniel Douglas Barbosa Oliveira CREA- nº 051605834-7	
ENDEREÇO: Praça Raimundo Borges de Santana, Centro, Cícero Dantas-BA, 48410-000	FOLHA: 01/01	



1 - QUIOSQUE

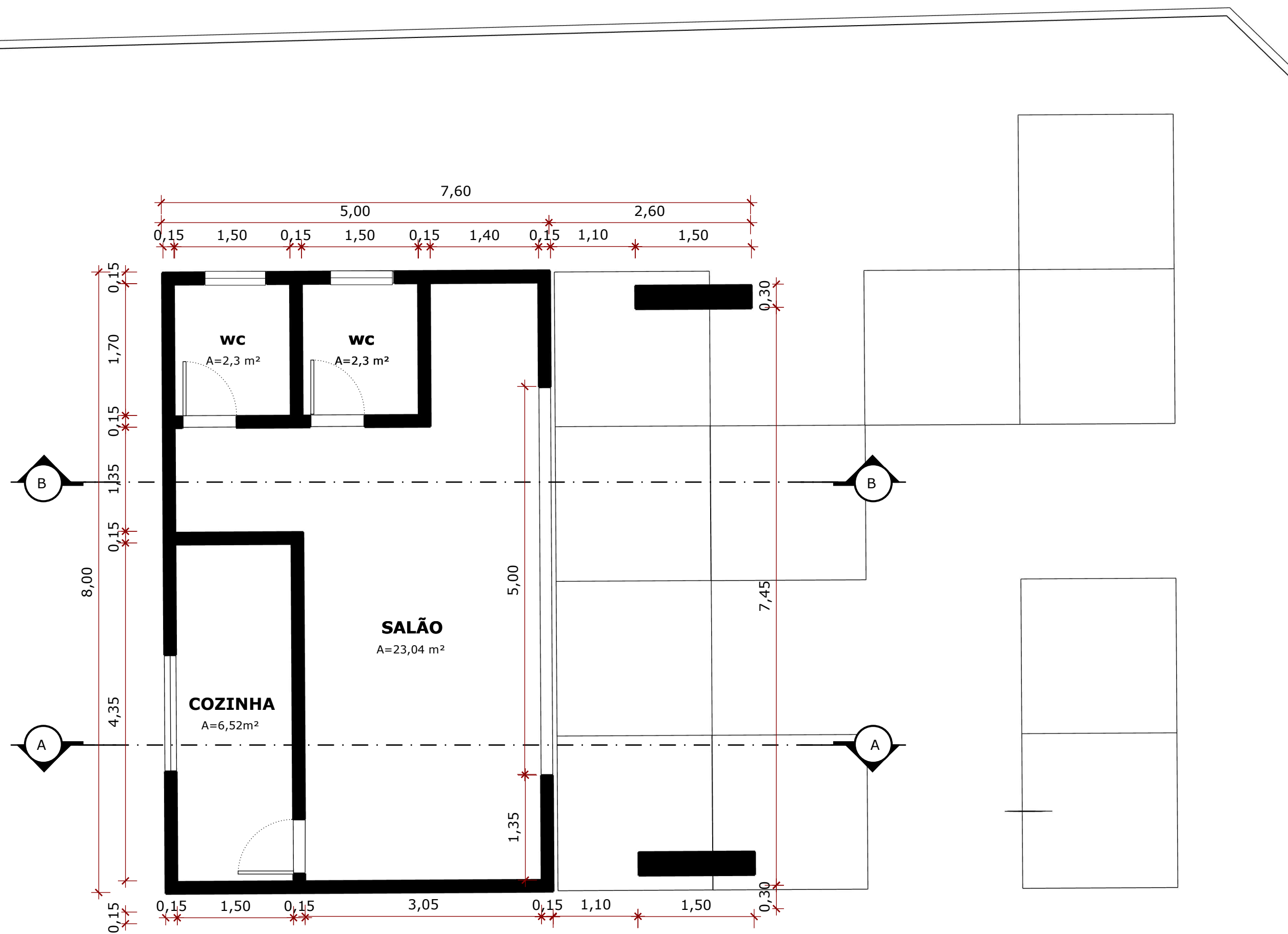

Planta Baixa  
1:50

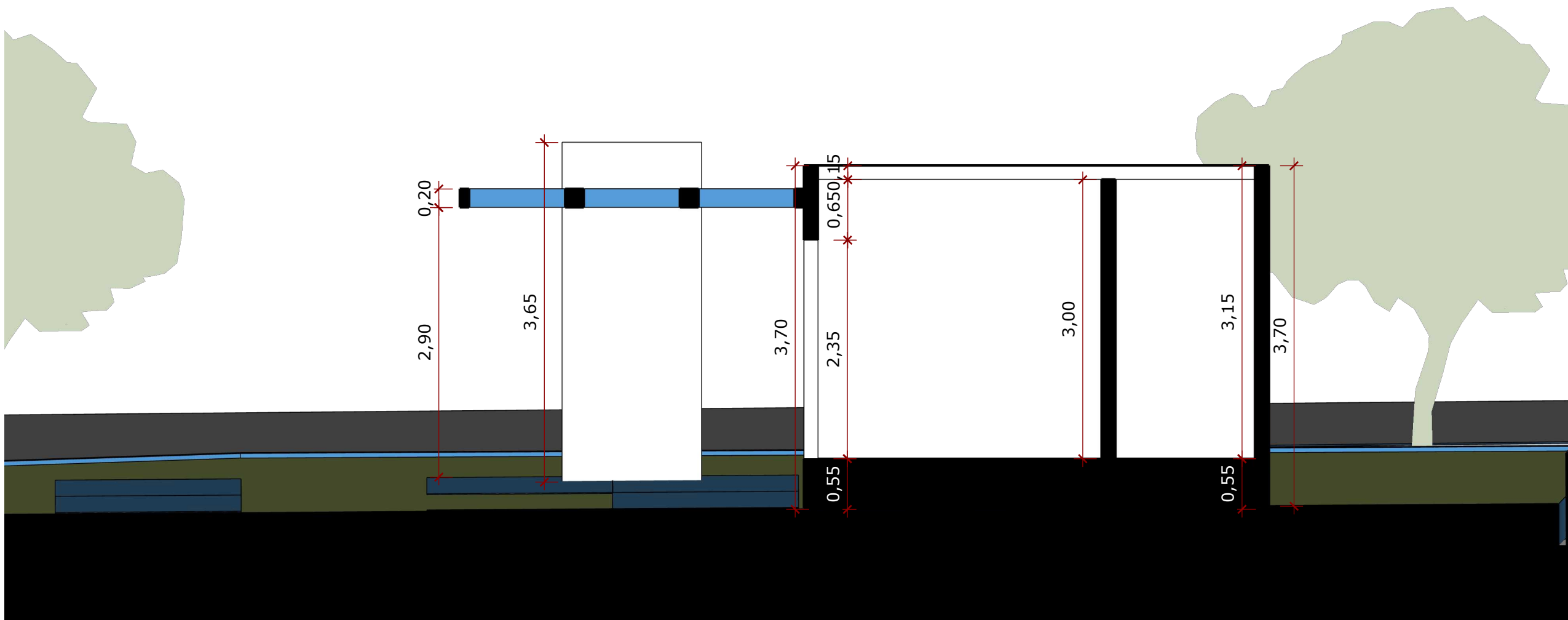

Corte A-A  
1:50

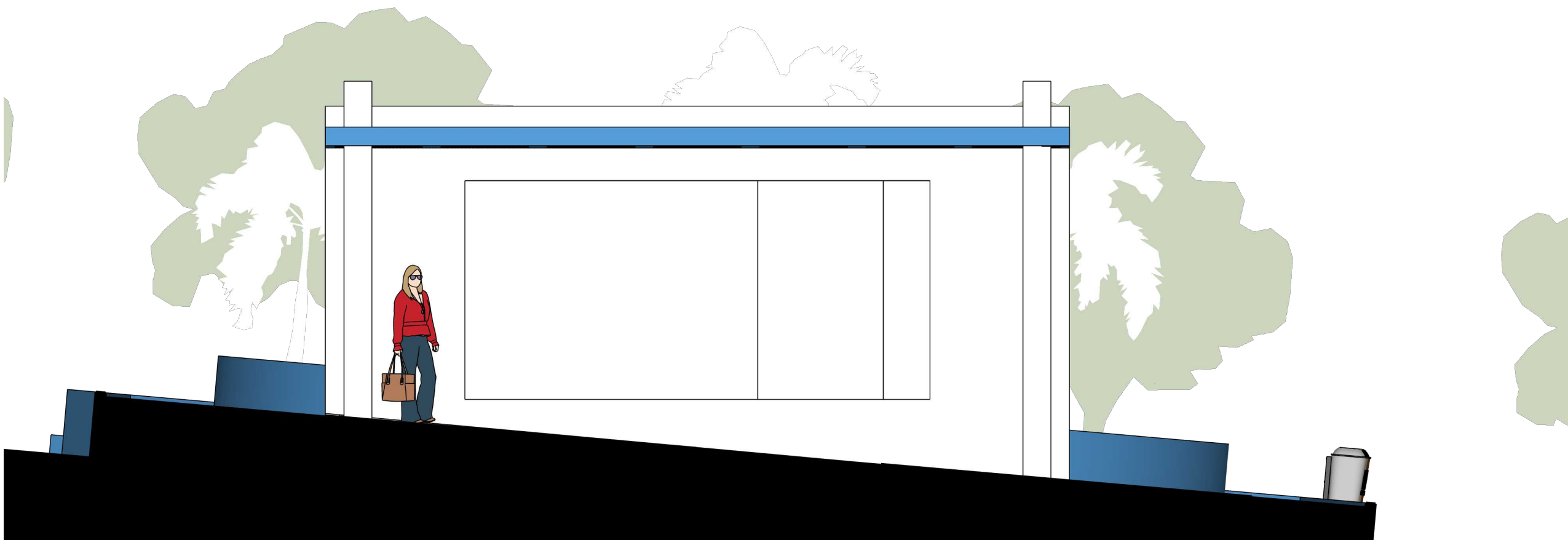

Fachada  
1:50

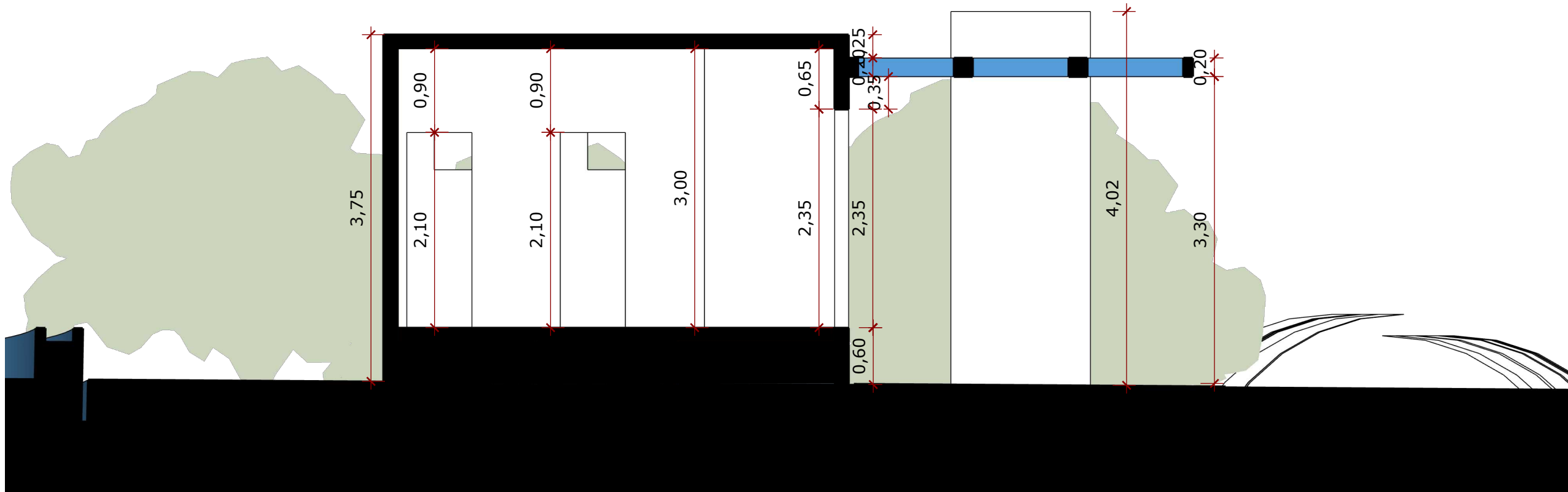

Corte B-B  
1:50

PROPRIETÁRIO: \_\_\_\_\_  
NOME COMPLETO/ CPF  
PROJETANTE: \_\_\_\_\_  
NOME COMPLETO/ CPF

PROJETO PAISAGISMO		ESCALA: 1:50
CONTEÚDO: QUIOSQUE		DATA: 18/11/2025
SOLICITANTE: Prefeitura Cícero Dantas	RESPONSÁVEL: Daniel Douglas Barbosa Oliveira CREA- nº 051605834-7	
ENDEREÇO: Praça Raimundo Borges de Santana, Centro, Cícero Dantas-BA, 48410-000	FOLHA: 01/01	





PLANO DE SUSTENTABILIDADE			
Informações Gerais			
Proposta:	11588/2025		
Objeto:	REFORMA DA PRAÇA RAIMUNDO BORGES DE SANTANA		
Município:	CÍCERO DANTAS	UF:	BAHIA
Valor Global:	R\$ 1.017.118,86	Valor Repasse:	R\$ 1.017.120,00
Valor de Contrapartida	R\$ 0,00		
Objetivos Do Convênio			
<p>Objetivo deste projeto é promover a requalificação da Praça Municipal Raimundo Borges de Santana, garantindo melhorias estruturais e urbanísticas que ampliem a qualidade dos espaços de convivência e lazer, buscando melhor atender a população de Cícero Dantas em seus aspectos sociais, culturais e comunitários. Encaminhamos esta proposta considerando que a praça apresenta áreas que necessitam de recuperação para assegurar acessibilidade, segurança, bem-estar e valorização do ambiente urbano.</p>			
Impactos Socioeconômicos			
<p><b>Geração de empregos locais:</b> A execução da reforma da praça contribuirá diretamente para a geração de empregos temporários, priorizando a contratação de mão de obra local. Essa iniciativa fortalece a economia do município, movimenta o comércio e proporciona renda às famílias da área urbana.</p> <p><b>Aumento da produtividade:</b> A requalificação do espaço público tende a estimular o fluxo de pessoas na região central, valorizando atividades comerciais ao entorno da praça. A melhoria da infraestrutura aumenta a atratividade, impulsionando vendas e criando um ambiente mais favorável ao empreendedorismo local.</p> <p><b>Melhoria na qualidade do produto:</b> A revitalização proporcionará áreas mais seguras, acessíveis e confortáveis para convivência, lazer e eventos culturais. Isso eleva a qualidade de vida da população e fortalece o sentimento de pertencimento à cidade.</p> <p><b>Desenvolvimento de habilidades:</b> Durante as obras, trabalhadores locais terão a oportunidade de aprimorar competências técnicas em serviços de urbanização, paisagismo, acessibilidade e infraestrutura urbana, ampliando suas qualificações para futuras demandas do município.</p> <p><b>Atração de investimentos:</b> Ambientes urbanos bem estruturados e preservados tendem a atrair novos investimentos públicos e privados. A valorização estética e funcional da praça favorece a instalação de pequenos negócios, feiras, eventos culturais e iniciativas comunitárias.</p> <p><b>Impacto ambiental:</b> O projeto adota práticas sustentáveis, como manejo adequado de resíduos, instalação de paisagismo com espécies adaptadas ao clima local e utilização de materiais que garantam maior durabilidade. As intervenções buscam minimizar impactos ambientais e preservar o equilíbrio do ecossistema urbano.</p> <p>Em resumo, a reforma da Praça Municipal Raimundo Borges de Santana trará benefícios significativos à população de Cícero Dantas – BA, promovendo geração de emprego, fortalecimento comercial, bem-estar social e valorização urbana, tudo alinhado a práticas sustentáveis e ao desenvolvimento comunitário.</p>			
Durabilidade e Manutenção Do Objeto			
<p>A durabilidade das intervenções realizadas na Praça Municipal Raimundo Borges de Santana será garantida pela utilização de materiais de alta qualidade e por técnicas construtivas que assegurem resistência, segurança e funcionalidade ao longo dos anos. Os elementos arquitetônicos, o pavimento, o mobiliário urbano, a iluminação e o paisagismo serão executados conforme padrões técnicos que promovem maior vida útil e menor necessidade de reposições frequentes. Além disso, o município adotará um plano de manutenção contínua, incluindo limpeza regular, conservação de áreas verdes, reposição de elementos danificados, verificação da iluminação pública e inspeções periódicas para identificar eventuais desgastes. Essas ações preventivas garantirão que a praça permaneça em pleno funcionamento, preservando sua função social, estética e urbanística, assegurando à população um espaço público acolhedor, seguro e bem conservado.</p>			



Custos e Fontes De Recursos					
Os custos com manutenção periódica da obra serão garantidos com os recursos estão dispostos na rubrica orçamentária, nº 15.782.1005.1007.0000, detalhamento 4.4.90.51.04, da Lei Orçamentária Anual nº 285, de 17 de outubro de 2022.					
Riscos e Medidas Preventivas					
Categoria do Risco	Risco	Sim	Não	Não Se Aplica	Medidas Preventivas
Financeiro	Insuficiência de recurso financeiro para manutenção/reparo do objeto	X			Boa elaboração do objeto
Humano/Técnico	Insuficiência de equipe técnica especializada para acompanhar/operacionalizar a execução do projeto	X			Conforme a Lei 14.133/2021, rege todas as exigências tanto da empresa, assim como a pessoal especializado.
	Insuficiência de equipe técnica especializada para acompanhar/operacionalizar a manutenção do objeto concluído	X			A obra será acompanhada por profissional, tanto da Prefeitura quanto do órgão Concedente.
Ambiental	Ocorrências de danos no objeto causados por fenômenos ou desastres naturais	X			Prevenção/manutenção aos danos ao objeto, sanando, conforme necessidade do objeto
	Ocorrências de possíveis danos ambientais causados pela execução ou entrega do objeto	X			A estrada já existente, não apresenta nenhum risco, logo todo o projeto é planejado para diminuir ou não ter nenhum dano ambiental
Tempo	Ausência ou insuficiência do prazo de garantia	X			Executar a obra em períodos de nenhuma ou pouquíssima chuva.
	Cancelamento de condições e garantias contratuais por perda de prazos	X			-Elaboração de um bom Planejamento de Plano de Ataque da obra
Material	Inexistência de assistência técnica especializada na região	X			A contratada terá toda exigência, conforme a Lei 14.133/2021
	Entrega do objeto defeituoso ou inacabado	X			A obra passará por inspeção, dias antes da entrega final da obra
Funcionalidade	Perda de utilidade / funcionalidade antes do término da expectativa de vida útil do objeto	X			A obra seguirá os critérios de execução e uso do material de qualidade para melhor durabilidade do objeto
Órgãos e Entidades Responsáveis					
Prefeitura Municipal de CÍCERO DANTAS – BA e Secretaria Municipal de Obras e Infraestrutura.					

VINICIUS JOSE ARAUJO BORGES DE SOUZA  
Prefeito do Município de CÍCERO DANTAS - BA



## RELATÓRIO FOTOGRÁFICO

### Praça Raimundo Borges Santana

**Localização:** Centro – Cícero Dantas/BA

**Data do registro:** 12/02/2026

**Horário aproximado:** 17h03 às 17h06

**Coordenadas médias:** Lat. -10.5918 / Long. -38.3854

### 1. APRESENTAÇÃO

O presente relatório fotográfico tem como objetivo registrar as condições atuais da Praça Raimundo Borges Santana, localizada no centro do município de Cícero Dantas/BA, documentando aspectos estruturais, urbanísticos, paisagísticos e de conservação, para subsidiar eventuais ações de reforma, revitalização e adequação do espaço público.

### 2. REGISTRO FOTOGRÁFICO

Foto 1



Foto 2



Foto 3





Foto 4



Foto 5



Foto 6



Foto 7





Foto 8



Foto 9



Foto 10



### 3. DIAGNÓSTICO GERAL

A praça apresenta estrutura física consolidada, boa localização central e arborização significativa. Entretanto, observa-se desgaste da pavimentação em diversos pontos, falhas na cobertura vegetal, necessidade de modernização da iluminação pública, ausência de acessibilidade universal conforme NBR 9050, carência de mobiliário urbano padronizado e necessidade de revitalização estética geral.

### 4. CONCLUSÃO

A Praça Raimundo Borges Santana constitui importante equipamento urbano do município, com potencial significativo de valorização. Recomenda-se a elaboração de projeto de reforma e requalificação contemplando recuperação do paisagismo, revisão da pavimentação, adequação à acessibilidade, implantação de mobiliário urbano, modernização da iluminação e revitalização estética geral.

---

Pedro Martins Nobre Constancio  
Engenheiro Civil  
CREA: 051778423-8





**CONCORRÊNCIA ELETRÔNICA Nº CE001/2026PMCD  
PROCESSO ADMINISTRATIVO Nº 008/2026**

**ANEXO III  
MINUTA DO CONTRATO**

**CONTRATO ADMINISTRATIVO Nº ...../....., QUE FAZEM  
ENTRE SI O MUNICÍPIO DE CÍCERO DANTAS – BAHIA, POR  
INTERMÉDIO DO (A) ..... E  
A EMPRESA .....**

**CONTRATANTE:** De um lado, o **MUNICÍPIO DE CÍCERO DANTAS - BAHIA**, pessoa jurídica de direito público, inscrito no CNPJ sob Nº 13.808.613/0001-00, com sede na Rua Raymundo Borges de Santana, S/N, Centro, CEP 48.410-000, Cícero Dantas – Bahia, neste ato representado por seu Prefeito, Exmo. Sr. **VINICIUS JOSÉ ARAÚJO BORGES DE SOUZA**, brasileiro, portador da Cédula de Identidade Nº \*\*\*\*\*, CPF Nº 014.104.605-84 e o **FUNDO MUNICIPAL DE \*\*\*\*\* DE CÍCERO DANTAS**, pessoa jurídica de direito público inscrita no CNPJ sob o Nº \*\*\*\*\*, com sede em Cícero Dantas/BA no endereço \*\*\*\*\*, representado por \*\*\*\*\*, brasileira, portador da Cédula de Identidade Nº \*\*\*\*\*, CPF Nº \*\*\*\*\*, assistidos juridicamente pelo Procurador Geral do Município, doravante denominado simplesmente **CONTRATANTE**.

**CONTRATADA:** Do outro lado, a empresa **XXXXXXXXXX**, pessoa jurídica do direito privado, inscrita no CNPJ sob o Nº **XXXXXXXXXX**, Inscrição Estadual Nº **XXXXXXXXXX**, Inscrição Municipal Nº **XXXXXXXXXX**, com sede na **XXXXXXXXXX**, neste ato representada pelo (a) Sr. (a) **XXXXXXXXXX, XXXXXXXXXX, XXXXXXXXXX**, inscrito no CPF sob o Nº \_\_\_\_\_, RG n.º \_\_\_\_\_, podendo ser encontrado(a) no endereço supracitado, doravante denominada simplesmente **CONTRATADA**.

Em observância às disposições da Lei nº 14.133, de 1º de abril de 2021, e demais legislação aplicável, resolvem celebrar o presente Termo de Contrato, decorrente da Concorrência Pública Eletrônica Nº CE001/2026PMCD, mediante as cláusulas e condições a seguir enunciadas.

**1. CLÁUSULA PRIMEIRA – OBJETO (art. 92, I e II)**

1.1. O objeto do presente instrumento é a **Contratação de empresa especializada** \*\*\*\*\*,  
**conforme condições, quantidades e exigências estabelecidas neste Edital e seus anexos.**

1.2. Objeto da contratação:

1.3. Vinculam esta contratação, independentemente de transcrição:

1.1.1. O Termo de Referência;

1.1.2. O Edital da Licitação;

1.1.3. A Proposta do contratado;

1.1.4. Eventuais anexos dos documentos supracitados.

1.2. O regime de execução é o de empreitada por preço global.

**2. CLÁUSULA SEGUNDA – VIGÊNCIA E PRORROGAÇÃO**



2.1. O prazo de vigência da contratação é de ..... contados do (a), na forma do artigo 105 da Lei nº 14.133, de 2021.

2.2. O prazo de vigência será automaticamente prorrogado, independentemente de termo aditivo, quando o objeto não for concluído no período firmado acima, ressalvadas as providências cabíveis no caso de culpa do contratado, previstas neste instrumento.

### **3. CLÁUSULA TERCEIRA – MODELOS DE EXECUÇÃO E GESTÃO CONTRATUAIS (art. 92, IV, VII e XVIII)**

3.1. O regime de execução contratual, os modelos de gestão e de execução, assim como os prazos e condições de conclusão, entrega, observação e recebimento do objeto constam no Termo de Referência, anexo a este Contrato.

### **4. CLÁUSULA QUARTA – SUBCONTRATAÇÃO**

4.1. Não será admitida a subcontratação do objeto contratual.

### **5. CLÁUSULA QUINTA – PREÇO (art. 92, V)**

5.1. O valor total da contratação é de R\$. ..... ( .. )

5.2. No valor acima estão incluídas todas as despesas ordinárias diretas e indiretas decorrentes da execução do objeto, inclusive tributos e/ou impostos, encargos sociais, trabalhistas, previdenciários, fiscais e comerciais incidentes, taxa de administração, frete, seguro e outros necessários ao cumprimento integral do objeto da contratação.

### **6. CLÁUSULA SEXTA - PAGAMENTO (art. 92, V e VI)**

6.1. O prazo para pagamento ao contratado e demais condições a ele referentes encontram-se definidos no Termo de Referência, anexo a este Contrato.

### **7. CLÁUSULA SÉTIMA - REAJUSTE (art. 92, V)**

7.1. Os preços inicialmente contratados são fixos e irrevogáveis no prazo de um ano contado da data do orçamento estimado.

7.1.1. O orçamento estimado pela Administração baseou-se nas planilhas referenciais [elaboradas com base no SINAPI].

7.2. Após o interregno de um ano, e independentemente de pedido do contratado, os preços iniciais serão reajustados, mediante a aplicação, pelo contratante, do índice IPCA, exclusivamente para as obrigações iniciadas e concluídas após a ocorrência da anualidade.

7.3. Nos reajustes subsequentes ao primeiro, o interregno mínimo de um ano será contado a partir dos efeitos financeiros do último reajuste.

7.4. No caso de atraso ou não divulgação do(s) índice (s) de reajustamento, o contratante pagará ao contratado a importância calculada pela última variação conhecida, liquidando a diferença correspondente tão logo seja(m) divulgado(s) o(s) índice(s) definitivo(s).

7.4.1. Fica o Contratado obrigado a apresentar memória de cálculo referente ao reajustamento de preços do valor remanescente, sempre que este ocorrer.

7.5. Nas aferições finais, o(s) índice(s) utilizado(s) para reajuste será (ão), obrigatoriamente, o(s) definitivo(s).





7.6. Caso o(s) índice(s) estabelecido(s) para reajustamento venha(m) a ser extinto(s) ou de qualquer formação possa (m) mais ser utilizado(s), será (ão) adotado(s), em substituição, o(s) que vier(em) a ser determinado(s) pela legislação então em vigor.

7.7. Na ausência de previsão legal quanto ao índice substituto, as partes elegerão novo índice oficial, para reajustamento do preço do valor remanescente, por meio de termo aditivo.

7.8. O reajuste será realizado por apostilamento.

#### **8. CLÁUSULA OITAVA - OBRIGAÇÕES DO CONTRATANTE (art. 92, X, XI e XIV)**

8.1. São obrigações do Contratante:

8.2. Exigir o cumprimento de todas as obrigações assumidas pelo Contratado, de acordo com o contrato e seus anexos;

8.3. Receber o objeto no prazo e condições estabelecidas no Termo de Referência;

8.4. Notificar o Contratado por escrito da ocorrência de eventuais imperfeições, falhas ou irregularidades constatadas no curso da execução dos serviços, fixando prazo para a sua correção, certificando-se de que as soluções por ele propostas sejam as mais adequadas.

8.5. Notificar o Contratado, por escrito, sobre vícios, defeitos ou incorreções verificadas no objeto fornecido, para que seja por ele substituído, reparado ou corrigido, no total ou em parte, às suas expensas;

8.6. Acompanhar e fiscalizar a execução do contrato e o cumprimento das obrigações pelo Contratado;

8.7. Comunicar a empresa para emissão de Nota Fiscal no que se refere à parcela incontroversa da execução do objeto, para efeito de liquidação e pagamento, quando houver controvérsia sobre a execução do objeto, quanto à dimensão, qualidade e quantidade, conforme o art. 143 da Lei nº 14.133, de 2021;

8.8. Efetuar o pagamento ao Contratado do valor correspondente à execução do objeto, no prazo, forma e condições estabelecidos no presente Contrato e no Termo de Referência;

8.9. Aplicar ao Contratado as sanções previstas na lei e neste Contrato;

8.10. Cientificar o órgão de representação judicial da Advocacia-Geral da União para adoção das medidas cabíveis quando do descumprimento de obrigações pelo Contratado;

8.11. Explicitamente emitir decisão sobre todas as solicitações e reclamações relacionadas à execução do presente Contrato, ressalvados os requerimentos manifestamente impertinentes, meramente protelatórios ou de nenhum interesse para a boa execução do ajuste.

8.11.1. A Administração terá o prazo de 15 (Quinze) dias, a contar da data do protocolo do requerimento para decidir, admitida a prorrogação motivada, por igual período.

8.12. Responder eventuais pedidos de reestabelecimento do equilíbrio econômico-financeiro feitos pelo contratado no prazo máximo de 15 (Quinze) dias.



8.13. Notificar os emitentes das garantias quanto ao início de processo administrativo para apuração de descumprimento de cláusulas contratuais.

8.14. Comunicar o Contratado na hipótese de posterior alteração do projeto pelo Contratante, no caso do art.93, §2º, da Lei nº 14.133, de 2021.

8.15. Fornecer por escrito as informações necessárias para o desenvolvimento dos serviços objeto do contrato.

8.16. Realizar avaliações periódicas da qualidade dos serviços, após seu recebimento.

8.17. Assegurar que o ambiente de trabalho, inclusive seus equipamentos e instalações, apresentem condições adequadas ao cumprimento, pelo Contratado, das normas de segurança e saúde no trabalho, quando o serviço for executado em suas dependências, ou em local por ela designado.

8.18. Não responder por quaisquer compromissos assumidos pelo Contratado com terceiros, ainda que vinculados à execução do contrato, bem como por qualquer dano causado a terceiros em decorrência de ato do Contratado, de seus empregados, prepostos ou subordinados.

8.19. Previamente à expedição da ordem de serviço, verificar pendências, liberar áreas e/ou adotar providências cabíveis para a regularidade do início da sua execução.

#### **9. CLÁUSULA NONA - OBRIGAÇÕES DO CONTRATADO (art. 92, XIV, XVI e XVII)**

9.1. O Contratado deve cumprir todas as obrigações constantes deste Contrato e de seus anexos, assumindo como exclusivamente seus os riscos e as despesas decorrentes da boa e perfeita execução do objeto, observando, ainda, as obrigações a seguir dispostas:

9.2. Manter preposto aceito pela Administração no local do serviço para representá-lo na execução do contrato.

9.2.1. A indicação ou a manutenção do preposto da empresa poderá ser recusada pelo órgão ou entidade, desde que devidamente justificada, devendo a empresa designar outro para o exercício da atividade.

9.3. Atender às determinações regulares emitidas pelo fiscal do contrato ou autoridade superior (art. 137, II) e prestar todo esclarecimento ou informação por eles solicitados;

9.4. Alocar os empregados necessários ao perfeito cumprimento das cláusulas deste contrato, com habilitação e conhecimento adequados, fornecendo os materiais, equipamentos, ferramentas e utensílios demandados, cuja quantidade, qualidade e tecnologia deverão atender às recomendações de boa técnica e a legislação de regência;

9.5. Reparar, corrigir, remover, reconstruir ou substituir, às suas expensas, no total ou em parte, no prazo fixado pelo fiscal do contrato, os serviços nos quais se verificarem vícios, defeitos ou incorreções resultantes da execução ou dos materiais empregados;

9.6. Responsabilizar-se pelos vícios e danos decorrentes da execução do objeto, de acordo com o Código de Defesa do Consumidor (Lei nº 8.078, de 1990), bem como



por todo e qualquer dano causado à Administração ou terceiros, não reduzindo essa responsabilidade a fiscalização ou o acompanhamento da execução contratual pelo Contratante, que ficará autorizado a descontar dos pagamentos devidos ou da garantia, caso exigida no edital, o valor correspondente aos danos sofridos;

9.7. Efetuar comunicação ao Contratante, assim que tiver ciência da impossibilidade de realização ou finalização do serviço no prazo estabelecido, para adoção de ações de contingência cabíveis.

9.8. Não contratar, durante a vigência do contrato, cônjuge, companheiro ou parente em linha reta, colateral ou por afinidade, até o terceiro grau, de dirigente do contratante ou do fiscal ou gestor do contrato, nos termos do artigo 48, parágrafo único, da Lei nº 14.133, de 2021;

9.9. Quando não for possível a verificação da regularidade FISCAL E TRABALHISTA, o contratado deverá entregar ao setor responsável pela fiscalização do contrato, até o dia trinta do mês seguinte ao da prestação dos serviços, os seguintes documentos:

- a) Prova de regularidade relativa à Seguridade Social;
- b) Certidão conjunta relativa aos tributos federais e à Dívida Ativa da União;
- c) Certidões que comprovem a regularidade perante a Fazenda Estadual do domicílio ou sede do contratado;
- d) Certidões que comprovem a regularidade perante a Fazenda Municipal ou Distrital do domicílio ou sede do contratado;
- e) Certidão de Regularidade do FGTS – CRF; e
- f) Certidão Negativa de Débitos Trabalhistas – CNDT;

9.10. Responsabilizar-se pelo cumprimento das obrigações previstas em Acordo, Convenção, Dissídio Coletivo de Trabalho ou equivalentes das categorias abrangidas pelo contrato, por todas as obrigações trabalhistas, sociais, previdenciárias, tributárias e as demais previstas em legislação específica, cuja inadimplência não transfere a responsabilidade ao Contratante;

9.11. Comunicar ao Fiscal do contrato, no prazo de 24 (vinte e quatro) horas, qualquer ocorrência anormal ou acidente que se verifique no local dos serviços.

9.12. Prestar todo esclarecimento ou informação solicitada pelo Contratante ou por seus prepostos, garantindo-lhes o acesso, a qualquer tempo, ao local dos trabalhos, bem como aos documentos relativos à execução do empreendimento.

9.13. Paralisar, por determinação do Contratante, qualquer atividade que não esteja sendo executada de acordo com a boa técnica ou que ponha em risco a segurança de pessoas ou bens de terceiros.

9.14. Promover a guarda, manutenção e vigilância de materiais, ferramentas, e tudo o que for necessário à execução do objeto, durante a vigência do contrato.

9.15. Conduzir os trabalhos com estrita observância às normas da legislação pertinente, cumprindo as determinações dos Poderes Públicos, mantendo sempre limpo o local dos serviços e nas melhores condições de segurança, higiene e disciplina.



- 9.16. Submeter previamente, por escrito, ao Contratante, para análise e aprovação, quaisquer mudanças nos métodos executivos que fujam às especificações do memorial descritivo ou instrumento congênere.
- 9.17. Não permitir a utilização de qualquer trabalho do menor de dezesseis anos, exceto na condição de aprendiz para os maiores de quatorze anos, nem permitir a utilização do trabalho do menor de dezoito anos em trabalho noturno, perigoso ou insalubre;
- 9.18. Manter durante toda a vigência do contrato, em compatibilidade com as obrigações assumidas, todas as condições exigidas para habilitação na licitação;
- 9.19. Cumprir, durante todo o período de execução do contrato, a reserva de cargos prevista em lei para pessoa com deficiência, para reabilitado da Previdência Social ou para aprendiz, bem como as reservas de cargos previstas na legislação (art. 116);
- 9.20. Comprovar a reserva de cargos a que se refere a cláusula acima, no prazo fixado pelo fiscal do contrato, com a indicação dos empregados que preencheram as referidas vagas (art. 116, parágrafo único);
- 9.21. Guardar sigilo sobre todas as informações obtidas em decorrência do cumprimento do contrato;
- 9.22. Arcar com o ônus decorrente de eventual equívoco no dimensionamento dos quantitativos de sua proposta, inclusive quanto aos custos variáveis decorrentes de fatores futuros e incertos, devendo complementá-los, caso o previsto inicialmente em sua proposta não seja satisfatório para o atendimento do objeto da contratação, exceto quando ocorrer algum dos eventos arrolados no art. 124, II, d, da Lei nº 14.133, de 2021;
- 9.23. Cumprir, além dos postulados legais vigentes de âmbito federal, estadual ou municipal, as normas de segurança do Contratante;
- 9.24. Manter os empregados nos horários predeterminados pelo Contratante.
- 9.25. Apresentar os empregados devidamente identificados por meio de crachá.
- 9.26. Apresentar ao Contratante, quando for o caso, a relação nominal dos empregados que adentrarão no órgão para a execução do serviço.
- 9.27. Observar os preceitos da legislação sobre a jornada de trabalho, conforme a categoria profissional.
- 9.28. Atender às solicitações do Contratante quanto à substituição dos empregados alocados, no prazo fixado pela fiscalização do contrato, nos casos em que ficar constatado descumprimento das obrigações relativas à execução do serviço, conforme descrito nas especificações do objeto.
- 9.29. Instruir seus empregados quanto à necessidade de acatar as Normas Internas do Contratante.
- 9.30. Instruir seus empregados a respeito das atividades a serem desempenhadas, alertando-os a não executarem atividades não abrangidas pelo contrato, devendo o Contratado relatar ao Contratante toda e qualquer ocorrência neste sentido, a fim de evitar desvio de função.
- 9.31. Instruir os seus empregados, quanto à prevenção de incêndios nas áreas do Contratante.



9.32. Adotar as providências e precauções necessárias, inclusive consulta nos respectivos órgãos, se necessário for, a fim de que não venham a ser danificadas as redes hidrossanitárias, elétricas e de comunicação.

9.33. Estar registrada ou inscrita no Conselho Profissional competente, conforme as áreas de atuação previstas no Termo de Referência, em plena validade.

9.34. Obter junto aos órgãos competentes, conforme o caso, as licenças necessárias e demais documentos e autorizações exigíveis, na forma da legislação aplicável.

9.35. Elaborar o Diário de Obra, incluindo diariamente, pelo Engenheiro preposto responsável, as informações sobre o andamento do empreendimento, tais como, número de funcionários, de equipamentos, condições de trabalho, condições meteorológicas, serviços executados, registro de ocorrências e outros fatos relacionados, bem como os comunicados à Fiscalização e situação das atividades em relação ao cronograma previsto.

9.36. Refazer, às suas expensas, os trabalhos executados em desacordo com o estabelecido nas especificações, bem como substituir aqueles realizados com materiais defeituosos ou com vício de construção, pelo prazo de 05 (cinco) anos, contado da data de emissão do Termo de Recebimento Definitivo.

9.37. A contratada deverá se responsabilizar e adotar o cumprimento das legislações ambientais.

9.38. Responder por qualquer acidente de trabalho na execução dos serviços, por uso indevido de patentes registradas em nome de terceiros, por danos resultantes de defeitos ou incorreções dos serviços ou dos bens do Contratante, de seus funcionários ou de terceiros, ainda que ocorridos em via pública junto ao serviço de engenharia.

9.39. Realizar, conforme o caso, por meio de laboratórios previamente aprovados pela fiscalização e sob suas custas, os testes, ensaios, exames e provas que lhe caibam necessárias ao controle de qualidade dos materiais, serviços e equipamentos a serem aplicados nos trabalhos, conforme procedimento previsto nas especificações.

#### **10. CLÁUSULA DÉCIMA – GARANTIA DE EXECUÇÃO (art. 92, XII)**

10.1. O contratado apresentará, no prazo máximo de 10 (dez) dias úteis, prorrogáveis por igual período, a critério do contratante, contado da assinatura do contrato, comprovante de prestação de garantia, podendo optar por caução em dinheiro ou títulos da dívida pública ou, ainda, pela fiança bancária, em valor correspondente a 5% (cinco por cento) do valor total/anual do contrato, limitada ao equivalente a 2 (dois) meses do custo da folha de pagamento dos empregados da contratada que venham a participar da execução dos serviços contratados.

#### **11. CLÁUSULA DÉCIMA PRIMEIRA – INFRAÇÕES E SANÇÕES ADMINISTRATIVAS (art. 92, XIV)**

11.1. Comete infração administrativa, nos termos da Lei nº 14.133, de 2021, o contratado que:

a) Der causa à inexecução parcial do contrato;





- b) Der causa à inexecução parcial do contrato que cause grave dano à Administração ou ao funcionamento dos serviços públicos ou ao interesse coletivo;
- c) Der causa à inexecução total do contrato;
- d) Ensejar o retardamento da execução ou da entrega do objeto da contratação sem motivo justificado;
- e) Apresentar documentação falsa ou prestar declaração falsa durante a execução do contrato;
- f) Praticar ato fraudulento na execução do contrato;
- g) Comportar-se de modo inidôneo ou cometer fraude de qualquer natureza;
- h) Praticar ato lesivo previsto no art. 5º da Lei nº 12.846, de 1º de agosto de 2013.

11.2. Serão aplicadas ao contratado que incorrer nas infrações acima descritas as seguintes sanções:

I) Advertência, quando o contratado der causa à inexecução parcial do contrato, sempre que não se justificar a imposição de penalidade mais grave (art. 156, §2º, da Lei nº 14.133, de 2021);

II) Impedimento de licitar e contratar, quando praticadas as condutas descritas nas alíneas “b”, “c” e “d” do subitem acima deste Contrato, sempre que não se justificar a imposição de penalidade mais grave (art. 156, § 4º, da Lei nº 14.133, de 2021);

III) Declaração de inidoneidade para licitar e contratar, quando praticadas as condutas descritas nas alíneas “e”, “f”, “g” e “h” do subitem acima deste Contrato, bem como nas alíneas “b”, “c” e “d”, que justifiquem a imposição de penalidade mais grave (art. 156, §5º, da Lei nº 14.133, de 2021).

IV) Multa:

1) Moratória de 0,5 % (zero virgula cinco por cento) por dia de atraso injustificado sobre o valor da parcela inadimplida, até o limite de 25 (vinte e cinco) dias;

a. O atraso superior a 25 (vinte e cinco) dias autoriza a Administração a promover a extinção do contrato por descumprimento ou cumprimento irregular de suas cláusulas, conforme dispõe o inciso I do art. 137 da Lei n. 14.133, de 2021.

2) Compensatória, para as infrações descritas nas alíneas “e” a “h” do subitem 11.1, de 10% a 20% do valor do Contrato.

3) Compensatória, para a inexecução total do contrato prevista na alínea “c” do subitem 11.1, de 20 % a 30% do valor do Contrato.

4) Para infração descrita na alínea “b” do subitem 11.1, a multa será de 20% a 30% do valor do Contrato.

5) Para infrações descritas na alínea “d” do subitem 1.1, a multa será de 10% a 20% do valor do Contrato.

6) Para a infração descrita na alínea “a” do subitem 11.1, a multa será de 5% a 15% do valor do Contrato, ressalvadas as seguintes infrações:

11.3. A aplicação das sanções previstas neste Contrato não exclui, em hipótese alguma, a obrigação de reparação integral do dano causado ao Contratante (art. 156, §9º, da Lei nº 14.133, de 2021)

11.4. Todas as sanções previstas neste Contrato poderão ser aplicadas cumulativamente com a multa (art.156, §7º, da Lei nº 14.133, de 2021).



11.4.1. Antes da aplicação da multa será facultada a defesa do interessado no prazo de 15 (quinze) dias úteis, contado da data de sua intimação (art. 157, da Lei nº 14.133, de 2021)

11.4.2. Se a multa aplicada e as indenizações cabíveis forem superiores ao valor do pagamento eventualmente devido pelo Contratante ao Contratado, além da perda desse valor, a diferença será descontada da garantia prestada ou será cobrada judicialmente (art. 156, §8º, da Lei nº 14.133, de 2021).

11.4.3. Previamente ao encaminhamento à cobrança judicial, a multa poderá ser recolhida administrativamente no prazo máximo de 30 (trinta) dias, a contar da data do recebimento da comunicação enviada pela autoridade competente.

11.5. A aplicação das sanções realizar-se-á em processo administrativo que assegure o contraditório e a ampla defesa ao Contratado, observando-se o procedimento previsto no caput e parágrafos do art. 158 da Lei nº 14.133, de 2021, para as penalidades de impedimento de licitar e contratar e de declaração de inidoneidade para licitar ou contratar.

11.6. Na aplicação das sanções serão considerados (art. 156, §1º, da Lei nº 14.133, de 2021):

- a) A natureza e a gravidade da infração cometida;
- b) As peculiaridades do caso concreto;
- c) As circunstâncias agravantes ou atenuantes;
- d) Os danos que dela provierem para o Contratante;
- e) A implantação ou o aperfeiçoamento de programa de integridade, conforme normas e orientações dos órgãos de controle.

11.7. Os atos previstos como infrações administrativas na Lei nº 14.133, de 2021, ou em outras leis de licitações e contratos da Administração Pública que também sejam tipificados como atos lesivos na Lei nº 12.846, de 2013, serão apurados e julgados conjuntamente, nos mesmos autos, observados o rito procedimental e autoridade competente definidos na referida Lei (art. 159).

11.8. A personalidade jurídica do Contratado poderá ser desconsiderada sempre que utilizada com abuso do direito para facilitar, encobrir ou dissimular a prática dos atos ilícitos previstos neste Contrato ou para provocar confusão patrimonial, e, nesse caso, todos os efeitos das sanções aplicadas à pessoa jurídica serão estendidos aos seus administradores e sócios com poderes de administração, à pessoa jurídica sucessora ou à empresa do mesmo ramo com relação de coligação ou controle, de fato ou de direito, com o Contratado, observados, em todos os casos, o contraditório, a ampla defesa e a obrigatoriedade de análise jurídica prévia (art. 160, da Lei nº 14.133, de 2021)

11.9. O Contratante deverá, no prazo máximo de 15 (quinze) dias úteis, contado da data de aplicação da sanção, informar e manter atualizados os dados relativos às sanções por ela aplicadas, para fins de publicidade no Cadastro Nacional de Empresas Inidôneas e Suspensas (CEIS) e no Cadastro Nacional de Empresas Punidas (CNEP), instituídos no âmbito do Poder Executivo Federal. (Art. 161, da Lei nº 14.133, de 2021)



11.10. As sanções de impedimento de licitar e contratar e declaração de inidoneidade para licitar ou contratar são passíveis de reabilitação na forma do art. 163 da Lei nº 14.133/21.

11.11. Os débitos do contratado para com a Administração contratante, resultantes de multa administrativa e/ou indenizações, não inscritos em dívida ativa, poderão ser compensados, total ou parcialmente, com os créditos devidos pelo referido órgão decorrentes deste mesmo contrato ou de outros contratos administrativos que o contratado possua com o mesmo órgão ora contratante, na forma da Instrução Normativa SEGES/ME nº 26, de 13 de abril de 2022.

## **12. CLÁUSULA DÉCIMA SEGUNDA – DA EXTINÇÃO CONTRATUAL (art. 92, XIX)**

12.1. O contrato será extinto quando cumpridas as obrigações de ambas as partes, ainda que isso ocorra antes do prazo estipulado para tanto.

12.2. Se as obrigações não forem cumpridas no prazo estipulado, a vigência ficará prorrogada até a conclusão do objeto, caso em que deverá a Administração providenciar a readequação do cronograma fixado para o contrato.

12.3. Quando a não conclusão do contrato referida no item anterior decorrer de culpa do contratado:

a) Ficará ele constituído em mora, sendo-lhe aplicáveis as respectivas sanções administrativas; e

b) Poderá a Administração optar pela extinção do contrato e, nesse caso, adotará as medidas admitida sem lei para a continuidade da execução contratual.

12.4. O contrato poderá ser extinto antes de cumpridas as obrigações nele estipuladas, ou antes do prazo nele fixado, por algum dos motivos previstos no artigo 137 da Lei nº 14.133/21, bem como amigavelmente, assegurados o contraditório e a ampla defesa.

12.4.1. Nesta hipótese, aplicam-se também os artigos 138 e 139 da mesma Lei.

12.4.2. A alteração social ou a modificação da finalidade ou da estrutura da empresa não ensejará a extinção se não restringir sua capacidade de concluir o contrato.

12.4.2.1. Se a operação implicar mudança da pessoa jurídica contratada, deverá ser formalizado termo aditivo para alteração subjetiva.

12.5. O termo de extinção, sempre que possível, será precedido:

12.5.1. Balanço dos eventos contratuais já cumpridos ou parcialmente cumpridos;

12.5.2. Relação dos pagamentos já efetuados e ainda devidos;

12.5.3. Indenizações e multas.

12.6. A extinção do contrato não configura óbice para o reconhecimento do desequilíbrio econômico-financeiro, hipótese em que será concedida indenização por meio de termo indenizatório (art. 131, caput, da Lei n.º 14.133, de 2021).

12.7. O contrato poderá ser extinto caso se constate que o contratado mantém vínculo de natureza técnica, comercial, econômica, financeira, trabalhista ou civil com dirigente do órgão ou entidade contratante ou com agente público que tenha desempenhado função na licitação ou atue na fiscalização ou na gestão do contrato, ou que deles seja cônjuge, companheiro ou parente em linha reta,





colateral ou por afinidade, até o terceiro grau (art. 14, inciso IV, da Lei n.º 14.133, de 2021).

### **13. CLÁUSULA DÉCIMA TERCEIRA – DOTAÇÃO ORÇAMENTÁRIA (art. 92, VIII)**

13.1. As despesas decorrentes da presente contratação correrão à conta de recursos específicos consignados no Orçamento do Município deste exercício, na dotação abaixo discriminada:

UNIDADE	PROJETO / ATIVIDADE	ELEMENTO DE DESPESA	FONTE
09.01 - Sec. Municipal de Obras e Infraestrutura – SEINFRA.	1.020 - Construção, Ampliação e Reforma de Espaços e Equipamentos Públicos.	4.4.90.51.00 – Obras e Instalações.	1.500.0000 – Recursos Não Vinculados de Impostos; 1.700.0000 – Outras Transferências de Convênios ou Repasses da União; 1.706.3110 – Transferência Especial da União.

13.2. A dotação relativa aos exercícios financeiros subsequentes será indicada após aprovação da Lei Orçamentária respectiva e liberação dos créditos correspondentes, mediante apostilamento.

### **14. CLÁUSULA DÉCIMA QUARTA – DOS CASOS OMISSOS (art. 92, III)**

14.1. Os casos omissos serão decididos pelo contratante, segundo as disposições contidas na Lei nº 14.133, de 2021, e demais normas federais aplicáveis e, subsidiariamente, segundo as disposições contidas na Lei nº 8.078, de 1990 – Código de Defesa do Consumidor – e normas e princípios gerais dos contratos.

### **15. CLÁUSULA DÉCIMA QUINTA – ALTERAÇÕES**

15.1. Eventuais alterações contratuais reger-se-ão pela disciplina dos arts. 124 e seguintes da Lei nº 14.133, de 2021.

15.2. O contratado é obrigado a aceitar, nas mesmas condições contratuais, os acréscimos ou supressões que se fizerem necessários, até o limite de 25% (vinte e cinco por cento) do valor inicial atualizado do contrato.

15.3. As alterações contratuais deverão ser promovidas mediante celebração de termo aditivo, submetido à prévia aprovação da consultoria jurídica do contratante, salvo nos casos de justificada necessidade de antecipação de seus efeitos, hipótese em que a formalização do aditivo deverá ocorrer no prazo máximo de 1 (um) mês (art. 132 da Lei nº 14.133, de 2021).

15.4. Registros que não caracterizam alteração do contrato podem ser realizados por simples apostila, dispensada a celebração de termo aditivo, na forma do art. 136 da Lei nº 14.133, de 2021.

### **16. CLÁUSULA DÉCIMA SEXTA – DA FISCALIZAÇÃO E RESPONSABILIDADE DA CONTRATADA**

16.1. No curso da execução dos serviços, caberá ao **CONTRATANTE**, o direito de fiscalizar a fiel observância das disposições contratuais, promovendo o acompanhamento, a aferição qualitativa e a atestação dos serviços prestados, sem prejuízo da fiscalização exercida pela CONTRATADA.



16.2. A fiscalização e acompanhamento da execução deste contrato será exercida por um representante do **CONTRATANTE**, a Servidora Sr.<sup>a</sup> \*\*\*\*\*, Matrícula Nº \*\*\*\*\*, neste ato denominado **FISCAL**, devidamente credenciado pela Administração, ao qual competirá acompanhar as negociações, desde o ato da assinatura deste contrato até o prazo final, a quem competirá dirimir as dúvidas que surgirem neste curso, inclusive acompanhar o pagamento (vide cláusula nona), e de tudo dará ciência ao credenciante, conforme Art. 117 da Lei Nº 14.133/2021 e legislação complementar.

16.3. A fiscalização exercida pelo **CONTRATANTE** não implica em corresponsabilidade sua ou do responsável pelo acompanhamento do contrato, não excluindo nem reduzindo a responsabilidade da **CONTRATADA**, inclusive por danos que possam ser causados ao **CONTRATANTE** ou a terceiros, por qualquer irregularidade decorrente de culpa ou dolo da **CONTRATADA** na execução do contrato.

16.4. A **CONTRATADA** é responsável pelos danos causados diretamente à Administração ou a terceiros, decorrentes de sua culpa ou dolo na execução do Contrato, não excluindo ou reduzindo essa responsabilidade à fiscalização ou ao acompanhamento pelo órgão interessado.

#### **17. CLÁUSULA DÉCIMA SÉTIMA – PUBLICAÇÃO**

16.1. Incumbirá ao contratante divulgar o presente instrumento no Diário Oficial do Município, bem como no respectivo sítio oficial na Internet, em atenção ao art. 91, caput, da Lei n.º 14.133, de 2021, e ao art. 8º, §2º, da Lei n. 12.527, de 2011, c/c art. 7º, §3º, inciso V, do Decreto n. 7.724, de 2012.

#### **18. CLÁUSULA DÉCIMA OITAVA– FORO (art. 92, §1º)**

17.1. Fica eleito o Foro de Cícero Dantas - Bahia, para dirimir os litígios que decorrerem da execução deste Termo de Contrato que não puderem ser compostos pela conciliação, conforme art. 92, §1º, da Lei nº 14.133/21.

Cícero Dantas / Bahia, XX de XXXXXX de XXXX.

**Prefeitura Municipal de Cícero Dantas**

CNPJ Nº 13.393.152/0001-43

**Vinicius José Araújo Borges de Souza**

Gestor Municipal

**Contratante**

XXXXXXXXXXXXXXXXXXXXXXXXXXXXXXXXXXXX

CNPJ Nº XXXXXXXXXXXXXXXXXXXX

XXXXXXXXXXXXXXXXXXXXXXXXXXXX

CPF Nº XXXXXXXXXXXXXXXXXXXX

**Contratada**

TESTEMUNHAS:

1-

2-



**PROCESSO ADMINISTRATIVO Nº 008/2026  
CONCORRÊNCIA ELETRÔNICA Nº CE001/2026PMCD  
ANEXO IV  
MODELO DE PROPOSTA FINANCEIRA**

À  
**PREFEITURA MUNICIPAL DE CÍCERO DANTAS – BAHIA**  
**Ref.: CONCORRÊNCIA PÚBLICA Nº CE001/2026PMCD.**  
**Objeto: .....**

Prezados Senhores, segue abaixo os preços conforme solicitados:

Após a análise, da documentação da licitação em referência e de seus anexos, propomos executar, sob nossa inteira responsabilidade, o objeto desta Concorrência Pública, conforme descrição abaixo:

- Que o valor Global da Proposta será de: **R\$ (Por extenso)**
- Que nos responsabilizamos pela execução dos serviços e pela fiel observância das especificações técnicas (assinada também por técnico legalmente habilitado);

A nossa Proposta tem validade de 60 (sessenta) dias, contados a partir da data de apresentação da proposta e o Prazo de Execução será de **xx** Meses após Ordem de Serviço (OS).

Declaramos que:

- Aceitamos as condições estipuladas na planilha anexo VIII deste Edital;
- Ter pleno conhecimento de todos os termos e condições do Edital da presente licitação e aceita, sem ressalvas, as condições nele previstas;
- Serão prestados os serviços, de acordo com as especificações constantes no edital;
- Que entre nossos dirigentes, gerentes, sócios, responsáveis técnicos e demais profissionais não figuram empregados da Prefeitura Municipal de CÍCERO DANTAS e que os mesmos estão aptos a participar desta licitação.

**(Município sede da empresa), \_\_ de \_\_\_\_ de \_\_\_\_.**

\_\_\_\_\_  
**Nome legível/Carimbo e Assinatura Autorizada da empresa**  
**(Cargo/Função)**  
**Doc. de Identidade Nº \_\_\_\_\_**  
**CPF Nº \_\_\_\_\_**



**CONCORRÊNCIA ELETRÔNICA Nº CE001/2026PMCD  
PROCESSO ADMINISTRATIVO Nº 008/2026  
ANEXO V  
MODELO DE CREDENCIAL**

Credencio o Senhor(a) .....,  
(nacionalidade, estado civil, profissão), portador do Registro de Identidade nº  
....., expedido pela, devidamente inscrito no Cadastro de Pessoas Físicas do  
Ministério da Fazenda, sob o nº ....., residente à rua  
....., nº ..... como meu mandatário, para  
representar esta empresa, podendo praticar todos os atos necessários relativos ao  
procedimento licitatório, concernente a Concorrência Pública, na forma do Edital.

Oportunamente, declaro que a nossa empresa aceita, sem ressalvas, as  
condições previstas no Edital.

(Município sede da empresa), \_\_\_\_ de \_\_\_\_ de \_\_\_\_.

\_\_\_\_\_  
Nome legível/Carimbo e Assinatura Autorizada da empresa  
(Cargo/Função)  
Doc. de Identidade Nº \_\_\_\_\_  
CPF Nº \_\_\_\_\_



**CONCORRÊNCIA ELETRÔNICA Nº CE001/2026PMCD  
PROCESSO ADMINISTRATIVO Nº 008/2026  
ANEXO VI  
MODELO DE DECLARAÇÃO DE PROTEÇÃO AO TRABALHO DO  
MENOR**

Declaramos, sob as penas da lei, em atendimento ao quanto previsto no inciso XXXIII do art. 7º da Constituição Federal, para os fins do disposto no inciso V do art. 98 da Lei Estadual 9.433/05, que não empregamos menor de 18 anos em trabalho noturno, perigoso ou insalubre, ( x ) nem menor de 16 anos, salvo na condição de aprendiz, a partir de 14 anos.

(Município sede da empresa), \_\_\_\_ de \_\_\_\_ de \_\_\_\_.

\_\_\_\_\_  
Nome legível/Carimbo e Assinatura Autorizada da empresa  
(Cargo/Função)  
Doc. de Identidade Nº \_\_\_\_  
CPF Nº \_\_\_\_





**CONCORRÊNCIA ELETRÔNICA Nº CE001/2026PMCD  
PROCESSO ADMINISTRATIVO Nº 008/2026  
ANEXO VII  
DECLARAÇÃO DE INEXISTÊNCIA DE IMPEDIMENTO**

Eu ....., representante da empresa  
....., CNPJ: .....,  
interessado em participar no Processo Licitatório, CONCORRÊNCIA PÚBLICA  
Nº CE001/2026PMCD, da **PREFEITURA DO MUNICÍPIO DE CÍCERO DANTAS -  
BAHIA**, DECLARO, sob as penas da Lei, que inexistente impedimento legal contra esta  
empresa que impeça de licitar ou contratar com a Administração Pública.

(Município sede da empresa), \_\_\_\_ de \_\_\_\_ de \_\_\_\_.

\_\_\_\_\_  
Nome legível/Carimbo e Assinatura Autorizada da empresa

(Cargo/Função)

Doc. de Identidade Nº \_\_\_\_\_

CPF Nº \_\_\_\_\_



**CONCORRÊNCIA ELETRÔNICA Nº CE001/2026PMCD  
PROCESSO ADMINISTRATIVO Nº 008/2026  
ANEXO VIII  
DECLARAÇÃO DE VISITA**

Declaro para os devidos fins de cumprimento do disposto no EDITAL DE CONCORRÊNCIA PÚBLICA Nº **CE001/2026PMCD**, que a empresa \*\*\*\*\*, através do Engenheiro/Arquiteto \*\*\*\*\*, CREA/XX Nº \*\*\*\*, tomou conhecimento das condições atuais do local onde será executada a obra em epígrafe.

(Município sede da empresa), \_\_\_\_ de \_\_\_\_ de \_\_\_\_.

\_\_\_\_\_  
Nome legível/Carimbo e Assinatura Autorizada da empresa  
(Cargo/Função)  
Doc. de Identidade Nº \_\_\_\_\_  
CPF Nº \_\_\_\_\_



**CONCORRÊNCIA ELETRÔNICA Nº CE001/2026PMCD  
PROCESSO ADMINISTRATIVO Nº 008/2026  
ANEXO IX  
DECLARAÇÃO DO RESPONSÁVEL TÉCNICO**

Declaro para os devidos fins de cumprimento do disposto no EDITAL, que a empresa \_\_\_\_\_, inscrita no CNPJ Nº \_\_\_\_\_, por intermédio de seu representante legal o (a) Srº (ª) \_\_\_\_\_, portador da Carteira de Identidade Nº \_\_\_\_\_ e do CPF Nº \_\_\_\_\_, DECLARA que o Senhor \_\_\_\_\_, (brasileiro, maior, capaz, engenheiro civil), portador do registro Nº \_\_\_\_\_ no CREA- \_\_\_\_\_ é integrante do seu QUADRO PERMANENTE na qualidade de \_\_\_\_\_, em anexo, situação essa pela qual o mesmo aceita participar da CONCORRÊNCIA ELETRÔNICA Nº **CE001/2026PMCD**, na qualidade de Responsável Técnico.

(Município sede da empresa), \_\_\_\_ de \_\_\_\_ de \_\_\_\_.

\_\_\_\_\_  
Nome legível/Carimbo e Assinatura Autorizada da empresa  
(Cargo/Função)  
Doc. de Identidade Nº \_\_\_\_\_  
CPF Nº \_\_\_\_\_

**CONCORDO** em Participar da Concorrência Eletrônica Nº CE001/2026PMCD, na qualidade de RESPONSÁVEL TÉCNICO.

\_\_\_\_\_  
(Nome do profissional)  
Registro nº \_\_\_\_\_/D – CREA-\_\_\_\_\_



**CONCORRÊNCIA ELETRÔNICA Nº CE001/2026PMCD  
PROCESSO ADMINISTRATIVO Nº 008/2026  
ANEXO X  
DECLARAÇÃO DE QUE A EMPRESA NÃO TEM VÍNCULO COM O  
ÓRGÃO CONTRATANTE**

Declaro para os devidos fins de cumprimento do disposto no EDITAL, que a empresa \_\_\_\_\_, inscrita no CNPJ Nº \_\_\_\_\_, por intermédio de seu representante legal o (a) Srº (a) \_\_\_\_\_, portador da Carteira de Identidade Nº \_\_\_\_\_ e do CPF Nº \_\_\_\_\_, DECLARA para todos fins que não mantém vínculo de natureza técnica, comercial, econômica, financeira, trabalhista ou civil com dirigente do órgão contratante ou com agente público que desempenhe função na contratação ou atue na fiscalização ou na gestão do contrato, ou que deles seja cônjuge, companheiro ou parente em linha reta, colateral ou por afinidade, até o terceiro grau, devendo essa proibição constar expressamente do edital de licitação, bem como atender as demais vedações previstas no artigo 14 da Lei federal 14.133/21.

\_\_\_\_\_, \_\_\_\_ de \_\_\_\_\_ de \_\_\_\_\_.

\_\_\_\_\_  
Nome legível/Carimbo e Assinatura Autorizada da empresa  
(Cargo/Função)  
Doc. de Identidade Nº \_\_\_\_\_  
CPF Nº \_\_\_\_\_